ПРОЛЕТАРИИ ВСЕХ СТРАН, СОЕДИНЯЙТЕСЬ!

КОММУНИСТ

ОРГАН ГУСЬ-ХРУСТАЛЬНОГО ГОРОДСКОГО КОМИТЕТА КОММУНИСТИЧЕСКОЙ ПАРТИИ СОВЕТСКОГО СОЮЗА, ГОРОДСКОГО И РАЙОННОГО СОВЕТОВ ДЕПУТАТОВ ТРУДЯЩИХСЯ

Год издания 31-й
№ 27 (6290)

Пятница, 3 марта 1961 года

Цена 2 коп.

В ЦЕНТРАЛЬНОМ КОМИТЕТЕ КПСС И СОВЕТЕ МИНИСТРОВ СССР

О реорганизации Министерства сельского хозяйства СССР

Центральный Комитет КПСС и Совет Министров СССР приняли постановление о реорганизации Министерства сельского хозяйства СССР. В постановлении отмечается, что за последние годы проведена большая работа по перестройке руководства сельским хозяйством. От Министерства сельского хозяйства СССР ныне отпадут такие функции, как планирование сельскохозяйственного производства, ведение учета и отчетности, финансирование и материально-техническое снабжение сельского хозяйства, ремонт машинно-тракторных парков.

В этих условиях возникла необходимость коренным образом перестроить аппарат сельскохозяйственных органов, превратить его из аппарата административного управления сельским хозяйством, каким он был многие годы, в организаторский центр по внедрению в производство достижений науки и передового опыта.

В новых условиях главной задачей Министерства сельского хозяйства является дальнейшее повышение культуры земледелия, технический прогресс во всех отраслях сельскохозяйственного производства на основе развития сельскохозяйственной науки, всемерного улучшения работы научно-исследовательских учреждений, обобщения, пропаганды и внедрения в широкую практику научных достижений и передового опыта. Важной задачей Министерства сельского хозяйства СССР является создание единой системы материально-технического снабжения сельского хозяйства, основанной на широком использовании специализированных организаций по производству средств производства, по материально-техническому снабжению сельского хозяйства.

Центральный Комитет КПСС и Совет Министров СССР придают большое значение дальнейшему развитию общественных форм социалистического хозяйствования в районах, создаваемых на базе совхозов и колхозов.

В своем постановлении Центральный Комитет КПСС и Совет Министров СССР утвердили структуру центрального аппарата Министерства сельского хозяйства СССР. Одобрены примерные структуры министерств сельского хозяйства союзных и автономных республик, краевого, областного управления сельского хозяйства и отдела управления работы опытно-показательного хозяйства в районе.

Государственное издательство сельскохозяйственной литературы (Сельхозгиз) передается из ведения Министерства культуры СССР в ведение Министерства сельского хозяйства СССР.

В связи с изменением задач и характера деятельности Министерства сельского хозяйства СССР и сельскохозяйственных органов на местах Центральный Комитет КПСС и Совет Министров СССР предложили Государственному комитету Совета Министров СССР по производственно-техническому снабжению сельского хозяйства СССР (Госкомсельхозтехника) разработать в месячный срок и внести на рассмотрение Центрального Комитета КПСС и Совета Министров СССР предложения о создании системы материально-технического снабжения сельского хозяйства.

Центральный Комитет КПСС и Совет Министров СССР обратились с призывом ко всем партийным, советским, профсоюзным, комсомольским и другим общественным организациям, ко всем трудящимся колхозной деревни, рабочим, инженерно-техническим работникам, ученым, специалистам сельского хозяйства, работникам машинно-тракторных и сельскохозяйственных станций, совхозов, всемерно помочь перестройке руководства сельским хозяйством, обеспечить дальнейший подъем сельскохозяйственного производства, чтобы уже в 1965 году перевести на высокую ступень развития и колхозно-совхозное производство, и сельское хозяйство в целом.

Об улучшении организации сбыта излишков сельскохозяйственных продуктов колхозников и колхозов

Центральный Комитет КПСС и Совет Министров СССР рассмотрели вопрос об улучшении организации сбыта излишков сельскохозяйственных продуктов колхозников и колхозов. Было принято по этому вопросу постановление, в котором, в частности, в организации сбыта излишков продукции колхозников и продукции колхозов, оставшихся после выполнения ими обязательств по поставкам этой продукции государству, имеется серьезное упущение. Для реализации указанных излишков продуктов государственные органы отказываются от производства, ограничивают их закупки, нередко частую на дальние расстояния.

В целях обеспечения более организованного сбыта излишков продуктов колхозов и колхозников и наиболее выгодных для них условий сбыта, создания стимулов к реализации продуктов колхозами и колхозниками в общественных фондах, Центральный Комитет КПСС и Совет Министров СССР считают правильным признать необходимым создание в районах, городах, областях, краях и республиках организаций по заготовке и сбыту излишков продуктов, которые государство не покупает, чтобы продавать их как на местном рынке, так и в других районах страны по ценам, сложившимся на местных рынках.

Закупка излишков продуктов должна производиться у колхозников и других граждан по цепам, согласованным договорным путем, с уплатой колхозам, кроме того, 25 процентов закупочной стоимости продуктов. Центральному потребительскому обществу и кооперативным организациям при демократическом участии рабочих масс потребительских обществ в районах, городах, краях, республиках и при Центральном автономные секции по сбыту продуктов (на колхозном). Секции будут возглавляться советом и правлением, образуемым в соответствии с уставами потребительской кооперации. Секциям предоставлено право открыть торговые и другие предприятия (организации) для осуществления коммерческих операций.

Для улучшения организации сбыта излишков продуктов колхозников и колхозов, а также для ликвидации имеющихся недостатков в работе по заготовке и сбыту картофеля, овощей и плодов Центральный Комитет КПСС и Совет Министров СССР предложили Министерству заготовок СССР, Министерству торговли СССР, Министерству пищевой промышленности СССР, Министерству рыбного хозяйства СССР, Министерству сельского хозяйства СССР, Министерству совхозов СССР, Министерству автомобильного транспорта СССР, Министерству речного флота РСФСР, Министерству путей сообщения СССР, Министерству строительства электростанций поручено обеспечить разработку, изготовление опытных образцов и организацию серийного производства новых видов электрооборудования, электроаппаратуры, материалов и кабельных изделий, необходимых для электрификации сельского хозяйства.

Об улучшении организации сбыта излишков сельскохозяйственных продуктов колхозниками и колхозов

Центральный Комитет КПСС и Совет Министров СССР рассмотрели вопрос об улучшении организации сбыта излишков сельскохозяйственных продуктов колхозников и колхозов. В принятом по этому вопросу постановлении, в частности, в организации сбыта излишков продуктов колхозников и продукции колхозов, оставшихся после выполнения ими обязательств по поставкам этой продукции государству, имеется серьезное упущение. Для реализации указанных излишков продуктов государственные органы отказываются от производства, ограничивают их закупки, нередко частую на дальние расстояния.

В целях обеспечения более организованного сбыта излишков продуктов колхозов и колхозников и наиболее выгодных для них условий сбыта, создания стимулов к реализации продуктов колхозами и колхозниками в общественных фондах, Центральный Комитет КПСС и Совет Министров СССР считают правильным признать необходимым создание в районах, городах, областях, краях и республиках организаций по заготовке и сбыту излишков продуктов, которые государство не покупает, чтобы продавать их как на местном рынке, так и в других районах страны по ценам, сложившимся на местных рынках.

Закупка излишков продуктов должна производиться у колхозников и других граждан по ценам, согласованным договорным путем, с уплатой колхозам, кроме того, 25 процентов закупочной стоимости продуктов. Центральному потребительскому обществу и кооперативным организациям при демократическом участии рабочих масс потребительских обществ в районах, городах, краях, республиках и при Центральном автономные секции по сбыту продуктов (на колхозном). Секции будут возглавляться советом и правлением, образуемым в соответствии с уставами потребительской кооперации. Секциям предоставлено право открыть торговые и другие предприятия (организации) для осуществления коммерческих операций.

5 МАРТА—ВСЕ НА ВЫБОРЫ!

Достойный уважения

На своем собрании граждане дер. Неклюдово кандидатом в депутаты Неклюдовского сельсовета выдвинули медицинского фельдшера Васькову Анатолия Сергеевича. Он умело использовал сельсовет, председатель бюджетной комиссии, возглавляет товарищеский суд, член лекторской группы, часто проводит беседы, выступает с лекциями, тщательно следит за санитарным состоянием торговых точек.

Жители с большим уважением относятся к Анатолию Сергеевичу. Да и как его не уважать! Несмотря на инвалидность, полученную им еще в годы войны, он живет по-фронтовому, как бы ни было трудно. Тов. Васькову можно часто видеть окруженному людьми. Он терпеливо выслушивает каждого, обстоятельно отвечает на поставленные вопросы, дает необходимые советы. Жители Неклюдова знают, что он отдает все свои силы служению народа.

М. НОСОВА,
член сельхозпоста газеты «Коммунист».

ОН ОПРАВДЫВАЕТ НАШЕ ДОВЕРИЕ

На Центральном поселке Гусь-Хрустальной сельскохозяйственного техникума, который знает Николая Николаевича Кузнецова не только с пем с самой юности, заготовление овощей к зиме, а тут — с первого товарище и строгом воспитателе молодежи.

30 лет проработал он в органах милиции, за долгий и безупречный труд награжден орденами Ленина и Красного Знамени, несколькими медалями.

Сейчас Николай Николаевич на пенсии, но по-прежнему ведет большую общественную работу как депутат и заместитель председателя Гусевского поселкового Совета, является руководителем поселковой народной дружины. В ее рядах более 170 человек.

В четвертый раз работники первого производственного техникума выдвинули его своим кандидатом в депутаты городского Совета и надеются, что т. Чернова с честью оправдает их доверие.

С. КАРМИНОВ,
пенсионер.

НА ВСТРЕЧЕ С КАНДИДАТАМИ

Около ста избирателей пришли в клуб поселка Гусь-Хрустальный, чтобы встретиться со своим кандидатом в депутаты городского Совета депутатов трудящихся Александром Михайловичем Мясниковым, кандидатами в депутаты районного Совета Алевтиной Павловной Лямпиной и Петром Александровичем Ледневым.

После того, как доверенные лица охарактеризовали выдвинутых кандидатов, многие избиратели выступили с пробывами и наказами к своим кандидатам в депутаты.

Тов. Мисюкин, Лямина и Леднев горячо поблагодарили своих избирателей за оказанное им доверие и обещали с честью выполнить обязанности депутатов.

Л. ЦВЕТОВ.

ИЗБИРАТЕЛИ ДАЮТ НАКАЗЫ

Многие избиратели пришли в цех-сборщик школа № 1 со встречу с кандидатами в депутаты городского Совета С. Н. Ковалевым, Н. К. Богдановым, Н. Н. Шабановым, А. Н. Кулдузовым, В. М. Гравским, К. В. Савельевой и Д. И. Кленгом.

С интересом был выслушан рассказ директора фабрики о плане-обязательствах коллектива по выпуску высококачественных изделий.

Первых шагах. С. Н. Ковалев остановился на задачах, стоящих перед городом, подробно ответил на вопросы.

В своих выступлениях избиратели дали ряд наказов кандидатам в депутаты, просили серьезное внимание обратить на снижение стоимости и повышение качества строительства.

После встречи ученики школы художественного самодеятельности.

Н. НОВИКОВА.

Теснее связь с народными избранниками

На избирательном участке № 15 встреча кандидатов в депутаты городского Совета депутатов трудящихся с избирателями. Около двухсот человек заполнили спортивный зал поселка. Кандидаты в депутаты И. М. Медведев, Е. И. Цветова, В. И. Зайцев, Н. И. Царевская, З. А. Большаков выступили перед собравшимися, рассказав свои автобиографии. И. М. Медведев дал ряда избирателей держать тесную связь с народными избранниками.

Р. ГЕЙКО.

Советские люди следят за полетом межпланетной автоматической станции

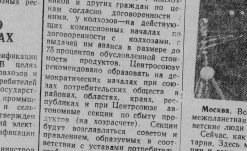

Москва. Все дальше и дальше в Вечере уходит автоматическая межпланетная станция. С неослабевающим вниманием следят советские люди за ее полетом.

Сейчас, как никогда, особенно многолюдно в Московском планетарии. Здесь можно подробно узнать о полете межпланетной станции и одновременно с планетой, к которой эта станция несет вымпел Советского Союза.

На снимке: лектор Московского планетария В. А. Лукин рассказывает посетителям о движении автоматической межпланетной станции.

Фото В. Кунова.

Фотохроника ТАСС

РАВНЕНИЕ — НА ПЕРЕДОВИКОВ СЕЛЬСКОХОЗЯЙСТВЕННОГО ПРОИЗВОДСТВА!

Пленум ЦК КПСС считает, что теперь наша страна имеет возможность серьезно увеличить капиталовложения сверх предусмотренных семилетним планом на развитие сельского хозяйства...

Выделяя дополнительные средства на развитие сельского хозяйства, партия ставит цель—создать условия, которые позволили бы вести сельское хозяйство так, чтобы оно не зависело от капризов природы. Сельскохозяйственное производство должно быть организовано таким образом, чтобы оно каждый год, при любых климатических условиях, гарантировало получение необходимых стране продуктов для полного удовлетворения потребностей народа.

(Из постановления январского Пленума ЦК КПСС)

□ □ □

НОВОЕ, ПЕРЕДОВОЕ—В СВОЙ КОЛХОЗ!

ПО ДВА УРОЖАЯ В ГОД

Можно ли собрать два урожая в год с полей колхозов и совхоза нашего района? Скептики ехидно улыбнутся, услышав такой вопрос: «Юг что ли наша местность? Такого не было и, очевидно, никогда не будет»,—скажут они. Но собрать два урожая в год у нас возможно. Это доказали полеводы колхоза «Большевик» нашего района.

В минувшем году в сельхозартели на 13 гектарах была выращена вико-овсяная смесь. В июне ее скосили на подкормку скоту. Дипломант Московской сельскохозяйственной академии им. Тимирязева Эдуард Горшков, проходивший практику в артели, предложил провести пожнивный посев—засеять эту площадь кукурузой. И вот результат. Осенью полеводы собрали по 400 центнеров зеленой массы с каждого из 13 гектаров.

Рачительные хозяева решили и в этом году получить с поля по два урожая. На 25 гектарах в хозяйстве повторят прошлогодний эксперимент.

Пример сельхозартели «Большевик» достоин подражания. По-хозяйски эксплуатируя землю, полеводы должны собирать по два урожая с ряда полей. Это большой резерв в деле укрепления кормовой базы.

Глазами старожила сельсовета

Живу я в деревне Борисово. На протяжении последних лет неизменно избирался депутатом Григорьевского сельсовета. И как депутат, активно участвую в общественной жизни сельсовета, внимательно слежу за тем, как развивается экономика артелей, расположенных на территории сельского Совета.

Вот колхоз «Красный Профинтерн», где председателем правления А. И. Игнатьев. Земля тут плохая, а урожай лучше, чем у соседей. В чем же дело? А в том, что хорошо удобряется земля. Механизаторы болеют душой за порученное дело. Техника готова к выходу в поле, полностью вывозится от ферм навоз, заготавливают и вывозят на поля торф. Колхоз аккуратно выполняет свои обязательства перед государством.

В колхозе «Рассвет» благодаря стараниям правления колхоза, руководимого И. С. Шевчуком, на окраине дер. Махонино вырос животноводческий городок.

А вот колхоз «Освобожденный труд» сдал свои позиции, поменялся местами с некогда отстававшей сельхозартелью «Красный Профинтерн». Председатель колхоза М. И. Зайцев мало контролирует своих подчиненных, не требует от них претворения в жизнь решений правления колхоза. В результате дела идут плохо. Надо поучиться М. И. Зайцеву у руководителей соседних колхозов.

П. ШУТНИКОВ,
депутат Григорьевского сельсовета.

Молодежь решила

На животноводческих фермах колхоза «Новая жизнь» работает исключительно одна молодежь. Девушки и юноши сельхозартели, ознакомившись с материалами январского Пленума ЦК КПСС и последующих совещаний передовиков сельского хозяйства, с удвоенной энергией трудятся, решив преподнести XXII съезду родной Коммунистической партии свои трудовые подарки.

Недавно на комсомольско-молодежном собрании артели телятницы Л. Назарова, Т. Самойлова, М. Кузнецова, Л. Ратникова, Л. Малышева решили вырастить 215 телят и 32 головы на пополнение стада. Двоюродные сестры, две Нины Ястребовы, обязались получить от основных маток по 7 поросят, а от разовых—по пять и вырастить до двухмесячного возраста 320 поросят, откормить 400 свиней.

Не остались в стороне и доярки К. Крошкина, М. Степнова, Г. Волкова, Н. Ястребова, К. Сорокина и другие, которые взялись надоить от каждой закрепленной за ними коровы по 2200 литров молока. Птичница М. Быкова обязалась получить от каждой курицы-несушки по 70 яиц.

Молодой механизатор, комсомолец Виктор Карпов по методу знатных трактористов страны Н. Мануковского и А. Гиталова будет выращивать кукурузу на 60 гектарах и бороться за урожай в 300 центнеров зеленой массы с гектара.

Мы уверены, что молодые животноводы и механизаторы добьются своего. У них слово твердое, не разойдется с делами.

С. ЛЮДМИЛОВА.

ИХ СТАВИЛИ В ПРИМЕР НА ПЛЕНУМЕ ЦК КПСС

2000 беконных свиней в год

Литовская ССР. Ценный опыт накопил свинарь совхоза «Куршенай» Ионас Шимялис. Следуя примеру Я. Чижа, А. Бартулиса и других передовых свинарей страны, он перешел на крупногрупповое содержание животных, механизировал трудоемкие процессы. Это позволило И. Шимялису в минувшем году откормить 1.650 животных до беконной кондиции и снизить себестоимость центнера свинины по сравнению с 1959 годом на 30 рублей (в новых деньгах). Секретарь ЦК Компартии Литвы А. Ю. Снечкус в своем докладе на январском Пленуме ЦК КПСС высоко оценил его самоотверженный труд.

В нынешнем году Ионас Шимялис дал слово откормить две тысячи свиней, произвести 1.900 центнеров мяса, добиться среднесуточного привеса животных по 650 граммов.

На снимке: И. Шимялис (справа) на занятии агрозоотехнического кружка в совхозе.

Фото К. Любшиса. Фотохроника ТАСС

СОВЕТЫ АГРОНОМА

Гречиха—важнейшая продовольственная культура

За последние годы производство гречихи в нашем районе, в том числе и в нашем колхозе им. М. Горького, резко снизилось и ей отводили менее окультуренные почвы в севообороте. Часто ее сажали по весновспашке. Недостаточно вносили под нее удобрения. Сроки сева затягивались до июля, что приводило к низким урожаям гречихи.

В наших условиях можно собирать неплохие урожаи гречихи. В 1957 году в нашей сельхозартели с 10 гектаров был получен урожай гречихи по 10 центнеров с га. И в 1956 году был такой же урожай.

По сравнению с другими сельскохозяйственными культурами гречиха хотя и менее требовательна к земле, но тем не менее она отзывчива на более плодородные почвы. Для того, чтобы получать более устойчивые урожаи гречихи, необходимо создать ей условия. Практический опыт подсказывает, что лучшим предшественником гречихи является картофель, после озимых культур, вспаханных на зябь.

Гречиха любит рыхлые почвы, поэтому после боронования проводят культивацию или перепашку, где увлажненная почва, с одновременным боронованием.

Содержать данный участок в чистом и рыхлом состоянии, культивацию производить на глубину 6—8 см, перепашку вместо культивации на 2—3 см. меньше основной зяблевой вспашки.

Удобрения вносить осенью под зябь или рано весной фосфоритной мукой по 6—8 центнеров, калийной соли от 0,7 до 1 центнера на 1 га.

Гречиха более теплолюбивая культура. Лучший срок сева гречихи—первая половина июня, когда температура воздуха достигает до 15—20 градусов. По нашему колхозу несколько раз высевали ее 28 мая. Урожай был неплохой.

Большое значение в получении высоких урожаев гречихи имеет семенной материал. Семена должны быть первого и второго класса. Хорошо повышается полевая всхожесть, когда семенной материал подвергается солнечному обогреву. Не менее важное значение имеют сортовые семена. По нашему колхозу культивируем гречиху сорта «Казанская». Неплохие урожаи дает и сорт А 134.

А. КАТКОВА,
агроном колхоза им. М. Горького.

ИХ СТАВИЛИ В ПРИМЕР НА ПЛЕНУМЕ ЦК КПСС

В передовой бригаде Алексея Рожко

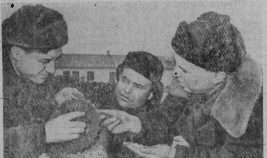

Украинская ССР. В докладе на январском Пленуме ЦК КПСС первый секретарь ЦК Компартии Украины Н. В. Подгорный сказал о широком распространении в республике опыта тракторной бригады А. П. Рожко из колхоза «Украина» Большеврадиевского района Николаевской области.

Механизаторы бригады одновременно с выполнением полевых работ своими силами откармливают свиней и крупный рогатый скот. В прошлом году, например, бригада откармливала более 800 голов крупного рогатого скота и получила 778 центнеров привеса при обязательстве 750 центнеров. Кроме того, получено 500 центнеров свинины. Все эти работы механизаторы выполняли одновременно с возделыванием пшеницы, кукурузы, подсолнечника, сахарной свеклы.

Колхозники продолжают откармливать животных и зимой. Для этого переоборудован и утеплен летний навес на откормочной площадке. Здесь работают два новых универсальных кормораздатчика. Вместе с тем А. П. Рожко и его товарищи готовятся к весенним полевым работам.

Бригада Рожко взяла в честь XXII съезда партии новое обязательство—собрать в 1961 году не менее 50 центнеров зерна кукурузы и 500 центнеров зеленой массы с гектара, получить в результате откорма 900 центнеров говядины, вырастить для колхозного стада 200 телок.

На снимке: А. П. Рожко (справа) с механизаторами своей бригады И. Г. Ковалем и Н. А. Соловьевым проверяют готовность техники для квадратно-гнездового сева кукурузы.

Фото К. Дудченко. Фотохроника ТАСС

ИЗ ПОСЛЕДНЕЙ ПОЧТЫ

Хороший пример

Редакция многотиражной газеты «Торфяник» (редактор М. Брудастов) свой последний номер посвятила работе подшефного совхоза «Гусевский».

В нем опубликованы социалистические обязательства работников совхоза на 1961 год. Руководители совхоза—директор А. Ильичев, секретарь парторганизации Е. Романова, заведующий ремонтной мастерской В. Хабузов и другие в своих корреспонденциях рассказали о передовиках совхозного производства, о ходе подготовки к севу и проведении зимовки скота, а доярка В. Тучкина, свинарка Т. Куртасова, тракторист В. Голубев—о своих планах.

—Выполняя мероприятия по оказанию шефской помощи совхозу,—пишет председатель торфкома Гусевского торфопредприятия В. Тихонов,—наш коллектив уже вывез на поля более трех тысяч тонн торфяных удобрений и подстилки, установил дрожжевальную установку, изготовил приспособление для обогрева поросят. Написано ряд плакатов, дан концерт художественной самодеятельности. Мы держим тесную связь с дирекцией и общественными организациями совхоза и помогаем им в подготовке к севу.

Прочитав эту газету, торфяники узнают о нуждах тружеников совхоза, которые им предстоит преодолеть общими усилиями, претворяя в жизнь решения январского Пленума ЦК КПСС.

Хорошему примеру нужно последовать всем редакциям многотиражных газет города.

На шефов надейся и сам вывози

Важная задача стоит перед полеводами колхоза «Первомайский»—поднять плодородие полей. Чтобы в текущем году получить высокие урожаи всех сельскохозяйственных культур, надо доставить на поля 6 тысяч тонн органических удобрений. Пока же на 1 марта в колхозе вывезено 2610 тонн, из которых 2230 тонн приходится на долю шефов—хрустального завода. Шефы помогают хорошо, и свое обязательство вывезти 2500 тонн торфяной крошки выполнят в ближайшее время. Доставляют хрустальщики в артель и известковую муку.

Правление колхоза, возглавляемое П. И. Оленевым, надеется только на помощь шефов. В хозяйстве есть свои машины и трактора, но они не участвуют в вывозке удобрений. Лишь две девушки А. Кирпичова и В. Безбородова, которые добросовестно трудятся, на лошадях вывозят с животноводческих помещений навоз. К тому же в артели плохо компостируется торф, тогда как есть все компоненты для этого: навоз и известковая мука.

Неправильную позицию занял председатель колхоза П. И. Оленев в отношении гречихи. В беседе со мной он, рассуждал так:

— Гречиха—неприхотливое растение. Поэтому под нее отводим мало плодородную почву, на которую внесем по 2—3 тонны компостов.

От такой заботы урожай гречихи будет незавидный. Ведь агротехния требует внесения под гречиху на гектар по 10 тонн органических удобрений.

Плохо ведет учет вывезенного удобрения бригадир Давыдовской бригады М. И. Лебедев, который несвоевременно подает сводки и наряды, плохо ведет контроль за этими работами. На это ему не раз указывали на партийных собраниях и на заседаниях правления, но он продолжает халатно относиться к своим обязанностям.

Хотя в первые календарные дни весны держится зимняя погода, не надо лелеять себя надеждой, что она долго продержится. Каждый день теперь надо использовать для более интенсивной вывозки торфа и навоза. Нужное количество органических удобрений должно быть доставлено на поля.

В. АЛЕКСАНДРОВ.
Колхоз «Первомайский».

ЭСТАФЕТА РАЦИОНАЛИЗАТОРОВ ИМЕНИ XXII СЪЕЗДА КПСС

Неисссякаем источник творческой инициативы передовиков производства. С новой силой забил он на заводе стеклянного волокна в дни январского Пленума ЦК КПСС, когда стало известно о созыве очередного XXII съезда партии.

Ежедневно в заводской прессе поступают предложения по дальнейшему увеличению производительности труда, улучшению качества продукции и экономии материалов.

В начале февраля по инициативе отца выработки волокна на заводе родилась замечательная идея—эстафета рационализаторов имени XXII съезда партии. Это замечательное начинание было подхвачено всеми бригадами, имеющими честь носить имя съезда. В эстафету включились все человек. Они подали 190 предложений. Наиболее активно коллективные циклы заключений, ремонтно-механического отдела, цехов контрольно-измерительных приборов и техников.

В ряды рационализаторов влились новые силы. Имена молодых рационализаторов С. С. Куликова, С. А. Дмитриева, Д. Ф. Мельникова и других известны на заводе.

На днях пришла радостная весть о том, что коллективу нашего предприятия за успехи в рационализаторской работе присуждено второе место. Она явилось новые успехи.

Н. РАКОВ,
сотрудник инструктажного отдела промышленности редакции газеты «Коммунист».

Смотр стенных и сатирических газет

Гусь-Хрустальный горком КПСС совместно с редакцией газеты «Коммунист» проводит смотр стенных и сатирических газет городов и районов, который продлится до мая текущего года.

Для проведения смотра стенгазет создан организационный комитет, в состав которого вошли представители горкома КПСС, редакции газеты «Коммунист» и редактора многотиражных газет, представители партийных и профсоюзных организаций, редактора стенгазет.

Смотр стенных и сатирических газет направлен на то, чтобы еще систематичнее показывали борьбу трудящихся города и района за досрочное выполнение семилетнего плана, успешное осуществление принятых социалистических обязательств в честь XXII съезда партии. Долг стенгазет—настойчиво бороться за повышение производительности труда, за скорейшее техническое перевооружение, за выявление новых резервов и внедрение передового опыта, экономию, бережливость.

Важный участок работы стенной печати—разоблачение империализма и американских поджигателей войны, консерваторов, бюрократизма, с имеющимися недостатками.

Одна из главных задач—освещение в стенной печати вопросов коммунистического воспитания людей, особенно молодежи, вопросов учебы, борьбы, участия в общественных делах.

Будет учитываться при смотре и действенность публикуемых стенгазетами материалов.

Для стенных газет, выпускаемых в колхозах и совхозах,—важнейшим условием является борьба за претворение в жизнь решений январского Пленума ЦК партии по подъему сельскохозяйственного производства.

Активное участие в газете рабселькоровского актива—важное условие смотра.

Принимается во внимание также регулярность выпуска газет и качество их оформления.

Итоги смотра стенных и сатирических газет будут подведены в День печати, 5 мая 1961 года.

Благоустройство города — в руки населения

За прошедший год городской Совет депутатов трудящихся, под руководством партийной организации и при активном участии жителей, добился выполнения плана капитальных вложений и жилищное и коммунальное строительство. Большие работы проведены по капитальному и текущему ремонту жилого фонда, увеличилась площадь замощенных и заасфальтированных дорог и тротуаров; значительно удлинилась сеть водопровода и канализационных коллекторов, построено озеленение улиц, скверов и площадей; полностью начало газифицироваться трудящихся.

Реализация всего комплекса этих работ была бы не под силу одним работникам горкомхоза если бы жители города не оказали большой и активной помощи. Отрадно отметить, что только в домоуправлениях горкомхоза отработано помимо плана по благоустройству города в 1960 году 32449 человеко-дней, а рабочими работ выполнено на 681837 рублей.

Хороший почин по обязимости содержанию своих дворов, которые стали местом отдыха трудящихся, проявили, например, жители домов № № по ул. Революции, где старшим по дому числе домового комитета М. Б. Никонова, № 23 по ул. Карла Маркса (Д. П. Белобородова), № 1 по ул. Карла Маркса (А. В. Зверев). № 8 по ул. Луначарского, где сбылись пионеров проделывают большую работу по благоустройству двора.

Можно привести ряд таких примеров, когда жители вложили много своего труда в дело благоустройства своего дома и создали в порядке и чистоте каждый дом и двор.

В 1960 году в плюсе за счет средств благоустройство города капитально отремонтировано и заасфальтировано их, благоустроить и озеленить все общественные дворы и разбить скверы и площадки.

Эта огромная работа будет проведена в текущем году. Депутаты, если за разрешение ее возьмутся не сотни, а тысячи трудящихся, и в дело благоустройства включится вся общественность.

Пример города Омска, который стал благоустроенным городом-садом, и других передовых городов нашей Родины наглядно подтверждает это. Поэтому перед нашей задачей является мобилизация всех жителей города на решение этой благородной и важной задачи.

Коллективы предприятий, учреждений и организаций, пионеры и комсомольцы, пенсионеры и домохозяйки должны принять самое непосредственное участие в обсуждении плана благоустройства города и внести в него свои предложения, в конкретное содержание—дом с домом, улица с улицей, коллектив с коллективом, школа со школой по выполнению этих планов.

Целесообразно создать при исполкоме горсовета штаб благоустройства, который будет руководить этой работой, организовав повседневную роль в координации, руководстве и контроле за выполнением взятых трудящимися социалистических обязательств.

Большая роль принадлежит домовым комитетам. По опыту передовых городов при них необходимо создать комиссии благоустройства и санитарии, на которые возложить организацию повседневного по уборке со дворов снега, мусора, по посадке деревьев, кустарников, цветов, по сооружению и приведению в порядок детских площадок для детей дошкольного возраста.

Общественность—большая сила. Только этой силе по плечу успешно решить задачу благоустройства нашего города.

П. РОМЕНКОВ,
зав. городским отделом коммунального хозяйства.

ТАК ЛИ НАДО СТРОИТЬ?

Шесть лет на улице Мекежинского строилась здание комбината бытового обслуживания. Немалый срок! Можно подумать, что строители буквально на пустом месте клали кирпичные стены, арматуру и делали внутренние отделочные работы, как на отличию.

Так нет! Когда мы бегетесь за рулеку входной дверь, сразу замечаете, что штукатурка коснулась до самого пола. Не дотянулась и вот-вот отвалится. В вестибюле строители на полу подернулись плесенью и это потому, что в подвале вода. Стены мокрые, что качество на них разрушению. Мадерные работы выполнены с нарушением. Все радиаторами центрального отопления в первом этаже для чего не предусмотрены ниши сделал. Это поистине что-то «новое» и практике строительной.

Во втором этаже картина отнюдь не лучше. В некоторых окнах сделано по два форточек, в других—ни одной. На потолке «узоры» от уже просушенных водой. Некоторые подоконники уже расшатались и того гляди вылетят.

Кто же так плохо строил это здание? Отвечаем: строительство производило СУ-1 треста Химстрой. Начальник управления тов. Лимонов. **П. ГИЛЯРЕВСКИЙ.**

СВОЕВРЕМЕННО СНАБЖАТЬ СЫРЬЕМ

В учебно-производственных мастерских Всероссийского общества слепых (директор М. И. Михайлов) ведутся работы по изготовлению кус-ков, идущих для ножей. Заготовкой картона занимается колхоз имени Ленина. Этот год был особенно плодотворным для колхоза: он дал 65 тысяч коробок при норме 6 тысяч.

К сожалению, коллектив этого цеха работает плохо. В январе хрустальный завод согласно договору должен был отправить ему 50 тонн картона, а завез лишь 15 тонн. Из-за этого недодано продукции более чем на 10 тысяч рублей. Почти такое же положение было и в феврале. Если ситуальный завод не только сумел выполнить план, а и за частую несвоевременно выпускает продукцию.

Работу цеха по выработке хозяйственных вещей никогда тоже нельзя назвать образцовой. Много брака допускает цех. «Красный Профинтерн», вовремя не доставивший картон, оправдывается тем, что у него цех простоял десять дней.

Работники общества слепых полны решимости, чтобы создать условия для выполнения задания третьего года семилетки. Однако нужно поставщикам оказывать помощь. Сырье должно поступать своевременно.

Г. КОЗЬМОВ.

Комиссия выполняет свою роль

Основную часть доходов бюджета сельского Совета составляет подоходный налог с колхозов и торговли организаций. Однако и платежи с населения играют пока немаловажную роль. Чтобы своевременно собрать их, большую работу проводят специально избранные финансово-бюджетные комиссии местных Советов.

Финансово-бюджетная комиссия Неклюдовского сельсовета, которой я руководлю, и депутаты нашего Совета на сельских сходах и в индивидуальных беседах разъясняют гражданам их обязанности идут деньги, получаемые с населения. При этом приводим убедительные примеры из окружающей нас действительности.

Но свою деятельность мы не ограничиваем сбором средств. Мы стремимся их правильно и бюджетной и израсходовать.

За последние годы в Неклюдове выстроены клуб, здание сельсовета и библиотеки, строятся Некрасовская начальная школа и пристройка к Неклюдовской семилетней школе. С вводом этой пристройки в действие семилетняя школа будет преобразована в восьмилетнюю, а занятия в ней будут проходить в одну смену.

Сейчас районному отделу народного образования следует позаботиться о своевременном финансировании и обеспечении строек необходимыми материалами. Строительство ныне медленно идет.

Основному участковому фельдшерско-акушерскому пункта, а наша комиссия внесла соответствующее предложение на недавней сессии районного Совета депутатов трудящихся.

Мы надеемся, что это строительство будет начато уже в текущем году.

А. ВАСЬКОВ,
председатель финансово-бюджетной комиссии Неклюдовского сельсовета.

НА ОБЩЕСТВЕННЫХ НАЧАЛАХ

Товарищеский суд перевоспитывает

На территории второго домоуправления организован показательный товарищеских суда. Особенно хорошо поставлена работа товарищеского суда, где председателем Матвея Павловна Чуланова. Этот суд был избран в июне 1960 года. В его составе 13 человек. За время существования суд провел 20 заседаний и разобрал 23 дела разного характера. Большинство дел было связано с поведением отдельных граждан в общественных местах.

В работе суд активно участвовали такие члены товарищеского суда, как Н. И. Зыков, И. П. Старов, Н. Г. Богатырев, А. Ф. Тарасов, а также заместитель председателя товарищеского суда Т. Е. Белова.

В своей деятельности, руководствуясь указаниями партии и правительства, с помощью работников народного суда и прокуратуры, товарищеский суд стремится не только искоренить нарушения и наказывать нарушителей, но и главное перевоспитывать их, предупреждать преступник.

Вот, например, по улице Лесной в доме № 1 проживает А. В. Ходкин, который на протяжении длительного времени вел дебоширскую жизнь, создавал с коллективом, школа со школой по выполнению этих планов.

Целесообразно создать при исполкоме горсовета штаб благоустройства, который будет руководить этой работой, организовав повседневную роль в координации, руководстве и контроле за выполнением взятых трудящимися социалистических обязательств.

Большая роль принадлежит домовым комитетам. По опыту передовых городов при них необходимо создать комиссии благоустройства и санитарии, на которые возложить организацию повседневного по уборке со дворов снега, мусора, по посадке деревьев, кустарников, цветов, по сооружению и приведению в порядок детских площадок для детей дошкольного возраста.

Общественность—большая сила. Только этой силе по плечу успешно решить задачу благоустройства нашего города.

П. РОМЕНКОВ,
зав. городским отделом коммунального хозяйства.

давал покои соседям, учинял скандалы.

В коридоре этого дома висели правила общественного поведения. Ходкин срывал стекло и разрывал правила.

Дважды не состоялись заседания товарищеского суда, назначаемые на выходные дни 22 и 29 января 1961 года по разбору этого дела. Ходкин не являлся. Кроме того, Ходкин вел в домоуправление новый вид хулиганства, которого сам сделает рамку и застеклит.

Сознал свои ошибки и С. А. Шимерский, проживающий по ул. Красноармейской, дом 33, кв. 22. 5 февраля текущего года перед товарищеским судом и общественностью Шимерский также извинился и дал слово, что дебоширить и нарушать порядок он больше не будет.

На суде Шимерский получил общественный выговор и предупреждение. В случае повторения нарушений он будет привлечен к более строгой ответственности.

Разбор дел товарищеский суд проводит вне мест жительства нарушителей в присутствии большого количества квартиронанимателей. Характерно, что выступающих на суде всегда бывает много.

А. БЕРЕЖНОВА,
управляющая домами второго участка города.

Хорошо трудятся

Активно участвуют в заготовке и вывозке на поля органических, удобрений рабочие Красноозерского отделения совхоза «Гусевский». Ежедневно на этих работах выходит по 5—6 лошадей.

Хорошо трудятся на вывозке удобрений В. П. Чуев, Е. М. Самарин, А. П. Чуев, А. И. Павлов и другие. Строго следит за учетом и за комплектованием упряжек Варвара Осиповна Носкова.

И. МАЛЬКОВ.

ПРАЗДНИК ОКОНЧАНИЯ БУКВАРЯ,

Недавно в первом классе «А» начальной школы № 4 проходил-ся праздник букваря, на который были приглашены мы, родители, заведующая школой В. Д. Соколова, учащиеся четвертого и пятого классов. Последние по просьбе у Ольги Ивановны Сахощинской четыре года, а теперь часто напоминают свою бывшую учительницу, помогают ей готовить и этот праздник.

Первоклассники вошли в зал с праздничными костюмах, с цветами. Приукрашенные встретили их аплодисментами.

Учительница, обращаясь к сотрашимся, сказала: «У нас большая радость: все ученики нашего класса научились читать и закончили первую школьную книгу—букварь. Сегодня они попрощаются со своим добрым другом-букварем. В нашей любимой стране сегодня прибавилось много читающих детей».

Она поздравила ребят с первой школьной победой, пожелала им дальнейших успехов в учебе и раздала каждому их грамоты. Были написаны поздравления и связи с окончанием букваря и предложения для чтения.

Дети читали их вслух, читали и по букварю, и наизусть. Все ученики за полугодие стихотворения, пословицы, песенки, поговорки и потешки, загадки.

Очень понравилось присутствующим стихотворение «Первое дежурство», которое прочитала Лена Фролкина.

«Строже спрашивает нас — Вы закон так рано в класс?

Отвечаем: «Мы дежурим В первом классе первый раз».

Очень выразительно прочитал стихотворение «Перекоклассник» Сергей Ильина:

«...Со стены, где сподвижник Сахчет книгу в золотой, Смотрит дасково из замок Аленушки и Толстой, Смотрит прямо на Сережу, Мудрым взором говоря, Что они когда-то тоже Начинали с букваря».

Затем благодарит букварь. И это время в зал вносят самое огромное букваря ученик. Его появление вызвало радостное оживление. Велел за «Букварем» вошла Ольга Ивановна.

Не сговаривались, все вместе прочитали: «Родная речь». А «Сова» рассказала ребятам, почему ее так зовут, и посоветовала им больше читать самостоятельно. Советовала читать и другие книги.

Пионеры поздравили своих младших товарищей с окончанием букваря и подарили закладки, сделанные из узорных трудах. Заведующая школой В. Д. Соколова также поздравила детей с окончанием и подарила им от школы книги.

Праздник этот закончился песнями и танцами. Участники и гости остались довольны друг другом.

Мы, родители, благодарим Ольгу Ивановну Сахощинскую за огромную работу по обучению грамоте 45 учащихся.

М. СЫТНИК,
член родительского комитета начальной школы № 4.

СПОРТ

СОРЕВНОВАНИЯ В ЗИМНИХ УСЛОВИЯХ

Учащиеся детской спортивной школы ДСШ первого года обучения недавно выезжали в семилетнюю школу № 2 для проведения спортивной эстафеты по легкой атлетике и бегу.

В светлом просторном спортивном зале юношей школы царила суетливая встреча. Капитан команды Лебя Разуева представила спортсменов семилетней школы № 2 с открытием спортивной эстафеты, пожелала всем участникам хороших успехов в учебе и в спорте.

Капитаны команд в торжественной обстановке обменялись памятными вымпелами. Начались соревнования. Первыми соревновались баскетболисты. В упорной борьбе выиграли мальчики спортивной школы со счетом 20:16.

Первое место по прыжкам в высоту заняла ученица ДСШ Лиза Ярославцева с результатом 119 см, а ученик семилетней школы № 2 Лапшин — с результатом 130 см. Второе и третье места разделили ученицы ДСШ Лебя Разуева и Зоя Кулешова, Виталий Телков и Женя Соловьев.

По прыжкам в длину с места хороших результатов добились:

БОРЬБА НА ЛЫЖНЕ

26 февраля в поселке Анонино состоялись лыжные соревнования первенство поселка. В них приняло участие около 50 человек.

Среди мужчин на дистанции 10 км первое место занял т. Медведев с результатом 41 мин. 28 сек. Особенно острой была борьба за дистанцию 5 км среди юношей. Первое место с отличным результатом 18 мин. 26 сек. занял Юрий Минов. На дистанции 3 км среди девушек первой была Нина Российская. Ее результат 13 мин. 36 сек.

Затем соревновались ветераны лыжного спорта поселка. Первым на дистанции 5 км был подавлять физкультурник Анонинской средней школы С. А. Назаркин. Его результат 20 мин. 25 сек.

Победителям были вручены ценные подарки.

В. СОРОКИН.

КОММУ ИЗТ 4 стр.

3 марта 1961 года

Отвечаем: «Мы дежурим В первом классе первый раз».

Очень выразительно прочитал стихотворение «Первоклассник» Сергей Ильина:

«...Со стены, где сподвижник Сахчет книгу в золотой, Смотрит дасково из замок Аленушки и Толстой, Смотрит прямо на Сережу, Мудрым взором говоря, Что они когда-то тоже Начинали с букваря».

Затем благодарит букварь. И это время в зал вносят самое огромное букваря ученик. Его появление вызвало радостное оживление. Велел за «Букварем» вошла Ольга Ивановна.

Не сговаривались, все вместе прочитали: «Родная речь». А «Сова» рассказала ребятам, почему ее так зовут, и посоветовала им больше читать самостоятельно. Советовала читать и другие книги.

Пионеры поздравили своих младших товарищей с окончанием букваря и подарили закладки, сделанные из узорных трудах. Заведующая школой В. Д. Соколова также поздравила детей с окончанием и подарила им от школы книги.

Праздник этот закончился песнями и танцами. Участники и гости остались довольны друг другом.

Мы, родители, благодарим Ольгу Ивановну Сахощинскую за огромную работу по обучению грамоте 45 учащихся.

М. СЫТНИК,
член родительского комитета начальной школы № 4.

СПОРТ

СОРЕВНОВАНИЯ В ЗИМНИХ УСЛОВИЯХ

Учащиеся детской спортивной школы ДСШ первого года обучения недавно выезжали в семилетнюю школу № 2 для проведения спортивной эстафеты по легкой атлетике и бегу.

В светлом просторном спортивном зале юношей школы царила суетливая встреча. Капитан команды Лебя Разуева представила спортсменов семилетней школы № 2 с открытием спортивной эстафеты, пожелала всем участникам хороших успехов в учебе и в спорте.

Капитаны команд в торжественной обстановке обменялись памятными вымпелами. Начались соревнования. Первыми соревновались баскетболисты. В упорной борьбе выиграли мальчики спортивной школы со счетом 20:16.

Первое место по прыжкам в высоту заняла ученица ДСШ Лиза Ярославцева с результатом 119 см, а ученик семилетней школы № 2 Лапшин — с результатом 130 см. Второе и третье места разделили ученицы ДСШ Лебя Разуева и Зоя Кулешова, Виталий Телков и Женя Соловьев.

По прыжкам в длину с места хороших результатов добились:

Карта ЛАОСА.

ПОЛОЖЕНИЕ В КОНГО

НЬЮ-ЙОРК (ТАСС). Корреспондент агентства Рейтер Пол Хатчинсон передает из Леопольдвиля, что, согласно полученным там сведениям, правительства Гизенти думун ко-ловцами продолжаются в Восточной провинции и в ряде районов Леопольдвиля.

Одна колонна приближается к селу к северу Кикенти, находящемуся в 250 милях к востоку от Леопольдвиля, а другая достигла города Бондо, расположенного в 400 километрах от Леопольдвиля, Центральной провинции Кокийвилля.

РЕОРГАНИЗОВАТЬ СТРУКТУРУ ООН

ПЕКИН. (ТАСС). «Необходимо оказать помощь в подготовке законному правительству Конго, вместо тех иностранных войск из Конго с тем, чтобы ввести в страну контингенту народу возможность самому решать свои внутренние дела», «Советский Союз настаивает на выводе всех иностранных войск из Конго, оказании помощи и поддержки законному правительству Гизенги Хаммаршельду не место на руководящем посту в ООН. Обязательно необходимо структуру ООН»—под такими заголовками «Жэньминь жибао», «Гуанмин жибао» и другие пекинские газеты публикуют изложение послания Н. С. Хрущева Джавахарлалу Неру.

Лидеры трех марионеточных режимов, созданных колонизаторами, и их наймиты на конференции в Тананариве, созванной по инициативе Гизенги думун ко-ловцами продолжаются в Восточной провинции и в ряде районов Леопольдвиля.

Участниками этого военного сговора явились самозванный президент Катанги Моиз Чомбе, лидер марионеточного «государства» в Южном Касаи Альбер Калонжи и премьер-министр недавно скончавшегося в Леопольдвиле так называемого «конголезского правительства» Конго Жозеф Илео.

Фотохроника ТАСС

ВЕСТИ ИЗ ЛАОСА

ХАНОЙ. (ТАСС). В Лаосе продолжаются бои между правительственными войсками и мятежниками. Как сообщили из Лаоса, мятежники четырежды пытались атаковать укрепленный пункт Фонсунг в Долине Кувшинов. Первые две атаки были отбиты огнем артиллерии правительственных войск. Во время четвертой атаки мятежники напали на правительственные поли и понав под сильный огонь правительственных войск, в панике отступили, оставив на поле боя десятки убитых и раненых.

II. Г. АНТОНОВ

28 февраля 1961 года, после продолжительной болезни, скончался член КПСС с 1919 года, персональный пенсионер Павел Георгиевич Антонов.

Тов. П. Г. Антонов родился в 1893 году в дер. Куртан, Лихославльского района, Калининской области. Трудовую деятельность начал в 1908 году в г. Мелитополе в качестве рабочего льно-прядильной фабрики. С 1914 по 1918 год служил в царской армии рядовым матросом на крейсере «Африкан», после чего был переведен на Северный флот в морской минно-артиллерийский. Свою службу во флоте Павел Георгиевич закончил в Архангельске в 1921 году.

В 1922 году он возвращается к мирному труду. Продолжает работать на предприятиях и в учреждениях г. Гусь-Хрустальный—на заводах «Красный Профинтерн», в народном суде, где покинул в 1929 году, в редакции газеты «Коммунист» и на заводе «Автодеталь». В 1955 году Павел Георгиевич на пенсию вышел на пенсию.

До последних дней тов. Антонов был активным общественником. Он работал в совете пенсионеров Гусь-Хрустального поселка, принимал участие в общественной работе. Участвовал в литературных вечерах, проведенных на заводе.

Тов. Антонове будет жить в наших сердцах.

Группа товарищей.

ПРОГРАММА ТЕЛЕВИДЕНИЯ

НА 4 МАРТА, 12.00—Кинорепортаж о нашей стране. 12.15—По странам зарубежья. 12.45—Для детей. Спортсмен. 12.30—Клуб путешественников. 13.00—Международные новости. 16.15—Для детей. Клуб Почемучек. Наши сказки. Ведет передачу Г. Бегичев. 17.00—Для детей. «Лунь Лунь и Дуг-Дай». Китайский художественный фильм. 18.15—Спортивные новости. 18.30—«Завтра—все на выборы». «Российский романс». Романсы А. Бородина. 19.00—Для семьи—«Время покинуть плоды». Художественный фильм областного драматического театра. В антракте—Информация «Новости дня». По окончании—Телевизионные новости.

Редактор Н. К. БОГДАНОВ.

ВЕСТИ ИЗ ЛАОСА

ХАНОЙ. (ТАСС). В Лаосе продолжаются бои между правительственными войсками и мятежниками. Как сообщили из Лаоса, мятежники четырежды пытались атаковать укрепленный пункт Фонсунг в Долине Кувшинов. Первые две атаки были отбиты огнем артиллерии правительственных войск. Во время четвертой атаки мятежники напали на правительственные поли и понав под сильный огонь правительственных войск, в панике отступили, оставив на поле боя десятки убитых и раненых.

II. Г. АНТОНОВ

28 февраля 1961 года, после продолжительной болезни, скончался член КПСС с 1919 года, персональный пенсионер Павел Георгиевич Антонов.

Тов. П. Г. Антонов родился в 1893 году в дер. Куртан, Лихославльского района, Калининской области. Трудовую деятельность начал в 1908 году в г. Мелитополе в качестве рабочего льно-прядильной фабрики. С 1914 по 1918 год служил в царской армии рядовым матросом на крейсере «Африкан», после чего был переведен на Северный флот в морской минно-артиллерийский. Свою службу во флоте Павел Георгиевич закончил в Архангельске в 1921 году.

В 1922 году он возвращается к мирному труду. Продолжает работать на предприятиях и в учреждениях г. Гусь-Хрустальный—на заводах «Красный Профинтерн», в народном суде, где покинул в 1929 году, в редакции газеты «Коммунист» и на заводе «Автодеталь». В 1955 году Павел Георгиевич на пенсию вышел на пенсию.

До последних дней тов. Антонов был активным общественником. Он работал в совете пенсионеров Гусь-Хрустального поселка, принимал участие в общественной работе. Участвовал в литературных вечерах, проведенных на заводе.

Тов. Антонове будет жить в наших сердцах.

Группа товарищей.

ПРОГРАММА ТЕЛЕВИДЕНИЯ

НА 4 МАРТА, 12.00—Кинорепортаж о нашей стране. 12.15—По странам зарубежья. 12.45—Для детей. Спортсмен. 12.30—Клуб путешественников. 13.00—Международные новости. 16.15—Для детей. Клуб Почемучек. Наши сказки. Ведет передачу Г. Бегичев. 17.00—Для детей. «Лунь Лунь и Дуг-Дай». Китайский художественный фильм. 18.15—Спортивные новости. 18.30—«Завтра—все на выборы». «Российский романс». Романсы А. Бородина. 19.00—Для семьи—«Время покинуть плоды». Художественный фильм областного драматического театра. В антракте—Информация «Новости дня». По окончании—Телевизионные новости.

Редактор Н. К. БОГДАНОВ.

Спецучастку № 3 треста «Транспецстрой» на постоянную работу требуются прорабы, мастера, инженерно-технического отдела и на временную работу—инженер-конструктор.

За справками обращаться по адресу: г. Гусь-Хрустальный, ул. Дачная, д. 1, телефон № 3—83.

1-2

Кроткова Лидия Алексеевна, проживающая в д. Лесниково, Гусь-Хрустального района, выбрала дело о расторжении брака с Кротковым Евгением Владимировичем, проживающим во Владимирском районе, поселок Октябрьский «Коммунар», по ул. Зеленой, дом 2.

Дело будет рассматриваться в Гусь-Хрустальном городском народном суде.

Гульмурзаева Антонина Петровна, проживающая в пос. Красный Октябрь Гусь-Хрустального района, по ул. Заря, в доме № 10, возбудила дело о расторжении брака с Гульмурзаевым Михаилом Михайловичем, проживающим в Узбекской ССР, Андижанская область, Мархаимский район, Мархаимский сельсовет, колхоз им. Сталина.

Дело будет рассматриваться в Гусь-Хрустальном городском народном суде.

Васильев Василий Васильевич, проживающий в г. Гусь-Хрустальном, по ул. Гоголя, дом № 6, возбудил дело о расторжении брака с Васильевой Елизаветой Николаевной, проживающей в г. Гусь-Хрустальном, по ул. Рабзавской, дом № 23, кв. 1.

Дело будет рассматриваться в Гусь-Хрустальном городском народном суде.

Партийная, профсоюзная организации и дирекция завода стекловолокна с глубоким прискорбием извещают о смерти члена КПСС с 1919 года, персонального пенсионера

АНТОНОВА ПАВЛА ГЕОРГИЕВИЧА,

скончавшегося 28 февраля и выражают глубокое соболезнование семье и родным покойного.

Дирекция.

Деревообделочному заводу требуются: столяр-краснодеревщик на кран К-32. Оплата сдельная по существующим сдельным расценкам.

Дирекция.

Доронин Анатолий Павлович, проживающий в г. Вязники, Владимирской обл., по ул. Старых большевиков, дом 24, возбудил дело о расторжении брака с Дорониной Александровной, проживающей в г. Гусь-Хрустальном, по ул. Старых большевиков, дом 24.

Дело будет рассматриваться в Гусь-Хрустальном городском народном суде.

Адрес редакции: г. Гусь-Хрустальный, Владимирской обл., улица Калинина, дом 16. Телефоны: редактор и отв. секретарь—2-60, партийный, промышленный, сельскохозяйственный и отдел культуры и быта—2-37, корректора—3-88.

г. Гусь-Хрустальный, типография отдела издательств и полиграфической промышленности областного управления культуры. Тираж 4000. Заказ 709.

Ж. 05613.