Пролетарии всех стран, соединяйтесь!

Сегодня День Воздушного Флота СССР

Ленинское знамя

Орган партийного комитета Гусь-Хрустального производственного колхозно-совхозного управления, горкома КПСС, районного и городского Советов депутатов трудящихся

№ 131 (6870) | Год издания 34-й. Цена 2 коп. | Вторник, 18 августа 1964 года | Выходит во вторник, среду, пятницу и субботу.

Хорошая кукуруза!

Плотной зеленой стеной расстилаются за околицей д. Пшеницыно колхоза «Заря» кукуруза. Королева полей уже выбросила метелки. Этой культурой засеяно здесь восемь гектаров.

Полеводы активно ухаживают за ней, подкармливали сульфатом аммония. Как предполагают опытные колхозники, сбор зеленой массы с гектара составит 200 тонн.

Помимо кукурузы, в пшеничной бригаде отличные гречиха и картофель. Колхозники надеются собрать хороший урожай клубней.

В. ГИЛЯРЕВСКИЙ.

Страдные будни

В эти страдные дни в колхозе «Победа» много работы. Разумеется, на первом плане стоит заготовка кормов и уборка урожая.

В хозяйстве в нынешнем году был выращен хороший урожай озимой ржи на площади в 63 гектара. Сейчас рожь сжата и больше половины ее обмолочено. В среднем колхоз должен получить по 8 центнеров зерна с гектара, а всего заготовить хлеба в закрома около 50 тонн. Это позволит не только полностью обеспечить семенами, но и значительную часть урожая засыпать на фураж.

Особенно хороша рожь урожайсь в бригадах А. И. Дедовской и У. И. Половиной. В среднем урожай ее здесь составит 8,5 центнера с гектара.

И на полях лишь женщины сельхозартели дружно убирают урожай этой ценной культуры. Полным ходом идет в хозяйстве озимый сев. На этой работе занятые лучшие механизаторы колхоза. Все идет своим чередом. Плохая летних работ не оставляет.

И. КУЗНЕЦОВ.

Закладывают будущий урожай

С раннего утра на полях колхоза «40 лет Октября» сышен рокот тракторов. Несмотря на неблагоприятные погодные условия, механизаторы используют каждый час для успешного завершения сева озимых. Лучше всех организовала эта работа в тальковской и земледельческой бригадах. Трактористу Владимиру Додонов уже засеял 18 гектаров. Хорошо справляются с севом женщины-трактористки Антонов и Алексей Грошев.

Трудовики сельхозартели «40 лет Октября» применяют сев только кондиционными семенами. Под озимые они вносят по одному центнеру суперфосфата на каждый гектар. Одновременно проводится перекрестным способом. Полеводы колхоза решили закончить сев к 25 августа и засеять озимыми 120 гектаров.

Между механизаторами развернулось социалистическое соревнование в честь предстоящего Пленума ЦК КПСС. Все посевные площади они решили сдать только с хорошей оценкой.

В. ЖОЛНИН.

Завод помогает

Погода испортилась, накрывает мелкий дождь, но не прекращается работы на обширных полях Владимирцах. В эту страдную пору значительную помощь оказывают колхозникам рабочие, инженерно-технические работники и служащие стекловарца имени Дзержинского.

Сейчас стекольщики работают на полях подшефного колхоза имени Суворова и в других колхозах Владимирского района. Они заготавливают корма, занимаются уборкой зерновых, пропашной.

30 человек ежедневно выезжают в колхоз «Большевик» Гусь-Хрустального района. Здесь шефские с другими трактами идет уборка картофеля.

Большую помощь оказали дзержинцы совхозу «Гусевский» на прополке овощей.

А всего на колхозных полях трудятся 70 человек.

А. БОГДАНОВА.

Крылья Родины

Николаю Гастелло, бросали на врага горящие самолеты или, как Виктор Талалихин, таранили самолеты фашистов в воздухе.

За ратные подвиги свыше 200 тысяч авиаторов награждены орденами и медалями, более 2.100 удостоено высокого звания Героя Советского Союза. 69 летчиков заслужили это звание дважды, а прославленные воздушные асы А. И. Покрышкин и И. Н. Кожедуб — трижды.

Залечив раны войны, советский народ под испытанным руководством партии успешно строит коммунизм. Он крепко заинтересован в мире. Но, чтобы его сохранить, надо постоянно быть начеку. Интересы укрепления обороноспособности страны потребовали от нас перестройки Вооруженных Сил. Теперь они основаны ракетно-ядерной технике.

В связи с этим изменился облик и советской авиации. Современные бомбардировщики и истребители имеют сложнейшую аппаратуру и приборы, позволяющие летать в стратосфере, днем и ночью, в любую погоду. Воздушные условия, как дальние расстояния. Основу боевой мощи авиации сейчас составляют ракетоносцы, вооруженные ракетами различных классов.

Послевоенные годы в развитии авиации — это штурм скоростей, больших высот и расстояний. Современные реактивные самолеты имеют скорость до 3 тысяч километров в час и потолок до 34 тысяч метров.

Коммунистическая партия и народ уделяют большое внимание героической боевой технике, но и воспитали замечательные кадры военно-авиаторов — бесстрашных и умелых, беззаветно преданных Отчизне, великому делу коммунизма. На орлиных крыльях наших крылатых вышли первые космонавты Гагарин, Титов, Николаев, Попович, Быковский.

Большой вклад в развитие авиации внесет ДОСААФ.

Во всех нашах достижениях скалывается преимущества системы общественного и государственного строя, нашей марксистско-ленинской идеологии, мудрое руководство Коммунистической партии.

Из года в год развивается, крепнет и наш Гражданский воздушный флот. В последние время он пополнился комфортабельными многоместными турбинными и турбореактивными лайнерами — «ТУ-104», «ИЛ-18», «ТУ-124», «ТУ-114» и другими. Советский Союз занимает первое место в мире по протяженности воздушных линий. Москва имеет воздушное сообщение с 87 государствами Европы, Азии, Африки и Америки. В недалеком будущем Гражданский воздушный флот станет одним из главных видов пассажирского транспорта. Только в этом году он перевезет 36 миллионов человек.

Авиатор-спортсмен оказывает большую помощь трудовикам сельского хозяйства. В 1964 году, например, с самолетов будут обработаны 38 миллионов гектаров посевов.

В ответ на отеческую заботу партии и правительства, любовь народа воины авиаторы торжественно заявляют, что они зорко охраняют воздушные рубежи нашей Родины, всегда готовы дать сокрушительный отпор империалистическим агрессорам.

Генерал-лейтенант авиации
Н. ПЕТУХОВ.

ЗАБЫТ ГЛАВНЫЙ СТИМУЛ

Незнакомая намолот зерна в колхозе «Красный Профинтерн». Ряки собирают здесь меньше, чем сеяли: по 1,5 центнера с гектара. Председатель артели Я. И. Ящин сетует на засушливое лето. Но в нынешних погодных условиях урожай мог быть выше. Просто его теряется при уборке. Зерно течет через сито.

Конечно, не особо заботятся об устранении неполадок: для него важны не центнеры, а гектары, так как ему начислялось по шесть рублей за каждые убранные 0,5 гектара. А ведь можно было бы оплату труда разработать в зависимости от намолота. Потери урожая при этом, конечно, сократились бы. Материальный стимул в «Красном Профинтерне» недостаточно действует и только на убор-ке, а и на других сельскохозяйственных работах. Вольемся, по-видимому, в хорошем участках. И не удивительно, что на дальних лугах сенокошение идет медленно, люди неохотно едут на работу, некоторые вообще отказываются. А особо нерадивые колхозники выходят на работу лишь тогда, когда трава уже высохла, а ее трудно ворошить.

Целесообразно было бы разнести материальной оплаты определять, основываясь на двух показателях: количество труда и качество трактов.

В хозяйстве стремятся фактически неиспользованной заготовки сена. А ведь их можно было вообще не допустить. Вот что, например, сделали в колхозе «Вперед». Здесь за работу по качеству размер натуральной оплаты повышается на 5 процентов и, наоборот, повышается на 5 процентов — за хорошее качество.

Непродуманная система оплаты труда на сенокосе оказывается из темпах. Сена в артели заготовлено 250 тонн при плане 448. Плохо обстоит дело с закладкой сочного корма. Его посеяно вместо ячень 20 тонн (план 1067 тонн). И опять-таки не вспомнили о внедрении материального стимула.

Выполнить план по закладке сочных кормов в артели рассчитывали за счет силосования люцерны. Но вместо 200 тонн силосования не было закреплено за цехом. И вот результат: на 1 января 1964 года имеется всего лишь 20 тонн (план 1067 тонн). И опять-таки не вспомнили о внедрении материального стимула.

Выполнить план по закладке сочных кормов в артели рассчитывали за счет силосования люцерны. Но вместо 200 тонн силосования не было закреплено за цехом. И вот результат: на 1 января 1964 года имеется всего лишь 20 тонн (план 1067 тонн). И опять-таки не вспомнили о внедрении материального стимула.

Е. ЕВГЕНЬЕВ
В. СУМОВ.

СЛАВА ВОЗДУШНОМУ ФЛОТУ СССР!

„ЯСТРЕБКИ"

Посмотрите:
Дети за парту
Усаживались, мелки,
Обводя скорость звука,
Мчатся в небесах „ястребки".
Вот вырос... другой
И третий...
Посмотри и ты подпишь,
Что быстрее, лучше в свете
Самолетов не найдешь!
А ведут умело,
Ветер,
Их отважные сыны
На высотных своих скелях,
Славных соколов страны.
И недаром мы спокойно
Все идем сейчас на труд...
«Ястребки» нам мир достойно
В небе синем бережут!

Ев. ЕМЖОЛИН.

ПРАВДЕ В ГЛАЗА

Если спросить у председателя колхоза им. Суворова П. И. Палагина или секретаря парторганизации И. З. Фролова о роли группы содействия партийно-государственному контролю, они расскажут о том, какую работу проделали народные контролеры во время зимовки скота, подготовки и проведения весеннего сева, подготовки к уборке урожая и в дни уборки. Отметят, что есть определенная заслуга группы содействия в том, что сельхозартель нынче лучше справляется с этими работами. Но и пожалуются, что ряд важных вопросов, которыми, было, занялись народные контролеры, они не довели до конца. Это послужило причиной, что 11 июня работу группы обсуждали на партийном собрании, и коммунисты признали ее неудовлетворительной. Вместе с тем партсобрание отметило, что партийное бюро колхоза и его секретарь тов. Фролов недостаточно руководят деятельностью группы, потому и недостатков много.

Все проводимые группой содействия проверки, говорит председатель ее В. С. Царьков, мы согласовывали с секретарем парторганизации. Итоги проверки докладываем на заседании правления, партийных собраниях или лично руководителям колхоза, предлагаем и свои советы, как лучше организовать дело. Однако советы эти они часто оставляют без внимания.

Например, перед началом заготовки кормов, видя, что травостой небогатый, группа содействия предложила правлению не медля приступить к заготовке веточного корма, утвердить меры материального поощрения на этой работе. Но тогда, в июле, на этот совет группы никто не обратил внимания. Хватились, когда увидели, что сена-то в хозяйстве не хватит и на ползимы. На 11 августа во всех бригадах хозяйства веточного корма заготовлено всего 5 тонн.

Беспокоясь об общественном скоте, народные контролеры с первых дней сенокоса предлагали руководителям артели вести беспощадную борьбу с расхитителями колхозного сена. Но и этим советом правление не воспользовалось. А в результате много травы и сена растащено жителями поселков Золотково, Добрятино, стеклозавода им. 1 Мая, соседних деревень. Среди расхитителей К. Кузнецов—из Добрятина, Калинкин и Белов—из д. Ильино, Карзанова—из д. Алферово.

НА ПАРТИЙНЫЕ ТЕМЫ

О них знают все в колхозе, но ни на одного расхитителя не составлен материал для привлечения к уголовной ответственности. Председатель артели тов. Палагин с бригадиром тов. Сатариным даже выезжали в Добрятино к Кузнецову, да вернулись ни с чем. Ограничилась лишь фиксацией фактов и группа содействия партгосконтролю.

А положение с кормами в колхозе создалось очень серьезное. К 10 августа сена было запасено 137 тонн из 435 по плану. Добавится еще 55 тонн его, заготовленного в Уршеле и на Юсинке. Можно застоговать 170 тонн озимой и яровой соломы, если не потерять ни одного клочка ее. Но и тогда из 662 тонн необходимых грубых кормов в колхозе будет их всего 362 тонны. Только 55 процентов к плану!

Но, несмотря на это, сам председатель артели, механик тов Коблов, а вслед за ними наемные шоферы тоже увезли на свои подворья по 1—2 машины сена, даже без всякого решения правления.

—Сено я не сам брал,—спокойно объясняет тов. Палагин,—а колхозники 70 пудов мне привезли. Но этого корове мало, буду еще у правления просить.

Итак, на свою корову сена председатель намерен просить у правления колхоза. А чем он будет кормить долгую зиму 112 колхозных коров и 250 колхозных овец?

Тов. Палагин пожал плечами: «Может, как-нибудь выкрутимся. Силос будем закладывать, ветки заготавливать».

Неужели все это не волнует коммунистов артели? Нет, волнует, за глаза они возмущаются неправильным поведением своего председателя в этом и ряде других вопросов, а на собраниях предпочитают отмолчаться. Секретарь партбюро тов. Фролов тоже не дает партийной оценки недостаткам и ошибкам в работе правления и тов. Палагина.

Беспринципность — большое зло. Она, как ржавчина, разъедает совесть людей, подрывает боеспособность парторганизации, на ней лежит большая доля вины в том, что сельхозартель им. Суворова до сих пор числится в ряду отстающих хозяйств нашего управления. Но парторганизация колхоза может и должна наладить дела в хозяйстве, поднять всех сельских тружеников на подъем экономики артели.

Н. КОЛГУРИНА,
член комитета партгосконтроля по производственному управлению.

Тревожный сигнал

КЛЕЩИ

В кабинет председателя вошел Петр Алексеевич Звездов, сторож лугов. Он заговорил еще с порога: «Яков Иванович, ищите управу, никакого сладу нет с золотковскими. Опять восемь копен украли».

Волнение Петра Алексеевича вполне понятно. Разве могут не тревожить случаи хищения колхозного сена? А в колхозе «Красный Профинтерн» они наблюдаются довольно часто.

К артельному добру здесь подобно клещам присасываются стяжатели. В основном это рабочие стеклозавода им. Свердлова и Золотковского лесоучастка, проживающие на территории артели.

Вот семья Царевых. Хозяин Н. М. Царев работает на заводе им. Свердлова. Его жена, Клавдия Фоминична, числится колхозницей, но в поле выходит в год раз по обещанию. Несмотря на это, Царевы пользуются всеми услугами: имеют приусадебный участок, их скот пасется в артельных лугах. Сейчас у Царевых одна забота: накосить бы побольше сенца на коровушку. Запасают они его не как все честные люди, не за счет натуральной оплаты, а иным способом: воровством. Косят ночью, тут же увозят траву. Транспорт они используют довольно своеобразный—мотоцикл с люлькой.

Под стать Царевым братья Александр и Анатолий Устиновы. Они недавно были пойманы с поличным.

Стяжатели воруют все: и сено, и траву. И странное дело, остаются безнаказанными. На них сквозь пальцы смотрят работники милиции и, в частности, оперативный уполномоченный по Золотковскому участку В. Ф. Птицын. Либеральничает с жуликами и председатель колхоза «Красный Профинтерн» Я. И. Янин.

Подобные факты нетерпимы. Любителей поживиться за общественный счет нужно выводить на чистую воду.

Е. ГЕОРГИЕВ,
В. КАПИТАНОВ.

Колхозники ждут

Труженики колхоза «Большевик», совхоза «Дружба» и других хозяйств нашего производственного управления хорошо помнят, как приезжала к ним агитбригада стеклозавода им. Дзержинского, руководимая В. Сорокиным. В программе выступлений дзержинцев были песни, танцы, художественное чтение. Особым успехом пользовались сатирические куплеты на местные темы. Они били точно в цель.

К сожалению, сейчас дорога в сельскую местность забыта. И вовсе не по вине артистов. Все они: и Владимир Сорокин, и Глеб Блаженов, и Тамара Фишкина, и Владимир Шуралев по-прежнему готовы нести свое искусство в массы. Но в своем стремлении они не находят поддержки со стороны общественных организаций. Самодеятельных артистов на время выступлений не освобождают с работы.

Думается, что дирекция, заводской комитет партийное бюро, комитет ВЛКСМ изменят свое неправильное отношение к художественной самодеятельности. Сейчас, в горячее время жатвы и сенокоса, колхозники ждут дзержинцев на полевых станах.

Е. ЕМЕЛЬЯНЕНКО.

НА ВДНХ

«КОНСЕРВЫ» ДЛЯ СКОТА

Среди экспонатов павильона «Корма»—розоватая непрозрачная пленка из поливинилхлорида. Она предназначена для наземного силосования кормов. Под воздухонепроницаемыми покрытиями из этой пленки, словно в огромных синтетических консервах, хорошо сохраняется силос. Облегчается и доступ к нему по сравнению, скажем, с траншейным способом закладки.

А как предохранить от порчи фуражное зерно? Для этого достаточно добавить к нему белый сыпучий порошок—пиросульфит натрия, обладающий консервирующими свойствами. 10—15 килограммов пиросульфита на тонну зерна позволяет даже при дождливой погоде хранить его свыше двух месяцев под открытым небом. Другой порошок—нитрит натрия—в 2—3 раза снижает потери силосом питательных веществ от так называемого «угара».

Сотни тысяч тонн зеленой массы законсервировали с помощью химикатов в прошлом году хозяйства Московской и Калужской областей. Все затраты на химические добавки окупились десятки раз за счет дополнительно сохраненного корма и питательных веществ в нем.

КЛЮЧИ К КЛАДОВЫМ

Антибиотики, тканевые препараты и химические стимуляторы роста все больше входят в практику животноводов, дают им в руки ключи к большим резервам повышения продуктивности скота. Усиливая жизнедеятельность организма животных, они улучшают его развитие и ускоряют рост, повышают привесы животных при выращивании и откорме.

Вот один из антибиотиков—кормовой террамицин. При откорме ста свиней расходуется всего 20 килограммов этого черного порошка, а дополнительный привес составляет до 1000 килограммов. Хорошо зарекомендовали себя и новые высокоэффективные препараты—кормогризин, витамицин, биомицинно-витаминный концентрат и другие. Ученые подсчитали, что добавление в корм только одного килограмма антибиотиков дает возможность за тот же срок откорма получить дополнительно одну тонну мяса в убойном весе, причем без добавочной затраты кормов.

Большой интерес представляют также тканевые препараты и другие стимуляторы роста, активизирующие жизненные процессы в организме животных. Дешевым и эффективным стимулятором роста животных и птицы является нефтяное ростовое вещество—НРВ, получаемое из отходов нефтяной промышленности. Микроскопические дозы его, подмешиваемые в мучнистые и другие корма, увеличивают привес у телят на 21—29 процентов и у свиней—на 11—17 процентов.

ОПИЛКИ—КОРМА?

Этот вопрос невольно возникает при виде на стендах павильона «Корма» древесной щепы, опилок и других отходов лесопиления. Тем не менее они имеют самое непосредственное отношение к павильону.

Из таких отходов на предприятиях гидролизной и целлюлозной промышленности вырабатывают кормовые дрожжи—высокопитательный белковый корм для животных. В нем содержатся все необходимые аминокислоты, витамины и микроэлементы. Белок дрожжей усваивается организмом лучше, чем содержащийся в зерне, жмыхах и отрубях. Одна тонна кормовых дрожжей равноценна 80 тоннам силоса и 120 тоннам кормовой свеклы. Продуктивность скота и птицы, в рацион которых входят кормовые дрожжи, растет буквально как на дрожжах.

СОЛОМА В СОУСЕ

Обычная солома—не ахти какой корм. Но с помощью волшебницы химии можно повысить ее питательные свойства. Данные Всесоюзного научно-исследовательского института кормов свидетельствуют, что обработка соломы, например, раствором аммиака значительно повышает кормовую ценность соломы. На Одесской опытной станции рационы с обработанной аммиаком соломой на 200 граммов повысили привес молодняка и на два литра—надои молока. Причем для этой цели можно применять аммиачную воду, используемую для удобрения полей. Она не замерзает в самые лютые морозы, поэтому обработку соломы можно проводить и зимой.

ХИМИЯ—ПОИЛИЦА

Во Всесоюзном научно-исследовательском институте животноводства разработан заменитель молока, расходуемого для выпаивания телят. Значение такого заменителя особенно велико для колхозов и совхозов пригородной зоны, поставляющих молоко населению промышленных центров страны.

Основную часть заменителя составляет сухой обрат, остальное—различные добавки, среди которых—фосфоритный концентрат, антибиотики, биомицин и витамины.

Подсчитано, что использование заменителя молока при выпойке 300 тысяч телят в колхозах и совхозах Московской области даст дополнительно 60 тысяч тонн молока для снабжения столицы.

ВИТАМИННЫЙ ХЛЕБ

Потребность человека в витаминах исчисляется тысячными долями грамма. Например, витаминов группы В, необходимых для нормальной деятельности организма, требуется всего лишь около двух миллиграммов в сутки.

Больше всего витаминов содержится в свежих овощах. Но зимой их не всегда бывает достаточно, особенно в северных районах. Поэтому Министерство здравоохранения СССР рекомендовало вносить витамины в хлебопекарную муку и разработало необходимую дозировку.

Но как равномерно распределить эти крохотные доли в десятках и сотнях тонн муки? На помощь хлебопекарням пришла техника. На Выставке достижений народного хозяйства СССР в павильоне «Хранение и переработка зерна» представлена автоматическая установка Воронежского машиностроительного завода. С ее помощью витамины последовательно, в три приема, смешивают все с большим и большим количеством муки, предназначенной для выпечки хлеба, приготовления макарон и других мучных изделий.

Витаминную смесь закладывают в машину в строгой зависимости от количества и качества муки. Широкое применение этой машины значительно облегчит труд мукомолов, а витаминный хлеб способствует укреплению здоровья всего населения нашей страны.

ПОЛИСТИРОЛ И ХОЛОД

В павильоне «Химическая промышленность» внимание привлекает новая модель холодильника—ДХ-125 «Тамбов». Он интересен тем, что большинство деталей в нем изготовлены из пластмассы—полистирола.

Раньше эти детали изготовлялись из стали и алюминия. Использование пластмасс более чем на 10 килограммов уменьшило общий весь новой модели.

ТАСС

БРЯНСКАЯ ОБЛАСТЬ. На Пограской опытной селекционной станции по табакам в специальных шатрах на площади в 15 гектаров выращиваются покровные табаки для обертки сигар. Способ выращивания в шатрах дает возможность табачному оберточному листу быть более эластичным, что является необходимым условием при производстве сигар. Все табачное сырье поступает на Погарский сигарный комбинат.

На снимке: выращивание табака в шатрах. На первом плане: главный агроном станции Н. К. Свердлова (слева) и звеньевая Г. К. Мазепина осматривают состояние табака перед первой ломкой листа.

Фото И. Рабиновича. *Фотохроника ТАСС*

Заказам села — неослабное внимание

Гусевский крезолиновый завод завоевал небольшой. Но его продукцию можно встретить во многих уголках страны. Пожалуй, везде, где занимаются животноводством. Продукция этих-креолина и другие препараты.

В настоящее время ведется монтаж второй нитки по выпуску гипертонического препарата. С пуском ее в эксплуатацию предприятие будет давать ценной продукции вместо 25 тонн 30 тонн в год.

Процент пробные испытания препарат ТЛП-5, выпуску креолина в твердом состоянии. Первые испытания дали положитель-ные результаты. В 1965 г. сельское хозяйство страны получит 300 тонн ценного лекарства.

Намечается ликвидировать ручной труд при погрузке канифоли в вагоны. Если сейчас после выгрузки из вагонов канифоль подается на склад в таре транспортом, то в скором времени канифоль будет плавиться сразу же после выгрузки и ее в таре не будут возить в цех. Это позволит предприятию получить большой экономический эффект.

Коллектив завода успешно справился с июльским заданием. План по валовой продукции был выполнен на 103,4 процента, по товарной — на 108,4 процента. За семь месяцев дано сверхплановой продукции на 33 тысячи рублей.

Своими трудовыми успехами, коллектив креолинового завода оказывает большое внимание строительству сельского хозяйства страны. Заказам села — неослабное внимание, — стало его девизом.

Ю. БОРИСОВ.

У мастеров хрусталя

КОЛЛЕКТИВ КОММУНИСТИЧЕСКОГО ТРУДА

Решением заводского комитета отделу технического контроля красного знамени коллектива коммунистического труда. К этому у коллектив есть что сказать.

Из 46 работающих в отделе 27 носят знание отличника качества. Среди — 22 члена коллектива школ средне-технического образования. У членов «школы средних» — 20 человек, сейчас на вечерних отделениях техникума и института занимаются 7 человек, готовятся к поступлению двое. Многие оканчивают учебу через семь пятилеток.

В коллективе нет нарушений производственной дисциплины, не наблюдалось случаев ухудшения производства или производства.

Неплохие в отделе и производственные планы. Так, например, с 1962 года резко снижена рекламация на качество продукции, однако, отдельные участки в борьбе за сортность выпускаемой продукции.

ШТАБ ХИМИЗАЦИИ

При комитете ВЛКСМ организован штаб химизации. В него вошли четыре группы, разработки, внедрения, пропаганды и химического всеобуча.

Основной деятельностью штаба является разработка и внедрение новейших химических материалов в стеклянное производство, использование комсомольско-молодежных с новыми химическими материалами.

В состав штаба вошли молодые инженеры и техники Галина Анисимова — инженер-технолог, Владимир Гуськов — инженер-технолог, Вера Дубова (отдела технического контроля).

Составлен план мероприятий на 1964—65 годы по разработке и внедрению новейших химической промышленности на заводе.

С. МОРКОВКИН.

ШКОЛА ГОТОВА

В Урюпейской восьмилетней школе (директор А. Е. Хмелев) успешно заканчивается подготовка к новому учебному году. В нем активное участие принимают учащиеся и технический персонал. Произведен ремонт отопительной системы, двух и восьми. Покрашены полы, щиты.

Существует один недостаток. Дело в том, что плохо могли обеспечить топливом, если бы не необходимые строительные материалы были получены раньше.

ПОЛИТИКА АВАНТЮР ОБРЕЧЕНА НА ПРОВАЛ

МЕЖДУНАРОДНОЕ ОБОЗРЕНИЕ

Хуже дело обстоит с обеспечением топливом квартир учителей. Десять заготовили для них дрова, но это такие расстояния, что доставка их будет затруднительна. В этой деле поспешить нужно оказать школе внешнюю помощь.

П. ЛАПЧИНОВ.

ХОРОШЕЕ НАЧАЛО

В клубе им. Ленина поселка Вешенского недавно состоялся вечер классической музыки. Организатором его явился учитель местной одиннадцатилетней школы М. Д. Москалев.

Музыкальное действие исполнили произведения русских и зарубежных композиторов XIX вечера — П. И. Чайковского, М. И. Глинки, Э. Грига, Моцарта и других.

Перед каждым выступлением М. И. Москалев рассказывал о творчестве композитора.

С большим интересом прослушали участники вечера романс «Я встретил вас», арии Ленского и Татьяны из оперы «Пиковая дама» П. И. Чайковского, «Колыбельную песню» Моцарта, «Вальс № 10» Шопена и другие классические произведения.

Вечер прошел с большим успехом, зрители высказывали пожелания и хотят продолжить такие вечера.

Н. ВАСИЛЬЕВ.

Вопреки американским боссам на бегах в Тонкинского залива в Ханое состоялась, несмотря, на шумную кампанию, сбора в Москве, еще раз строго изолированной, конференции, что убедительно доказывает, что ни угрозы, ни шантаж не могут помешать народам бороться.

Минометы и самолеты Турции обстреляли вчера огнем на западе китайское население. Погибло четыре человека, среди них — много женщин и детей. По сведениям агентства Франс Пресс, президент Сайгона Дьем официально заявил, что стрельбе самолетов Турции предшествовала разведка, жилая без содрогания смотреть на жертвы бомбардировок. Между тем, выступая на заседании Совета Безопасности ООН, делегат Турции Эралп пытался утверждать, что нападение на Кипр-якобы законная операция защиты законной самообороны. Знакомые слова! Ведь именно к таким фальшивым и цинизмом формулировкам прибегал представитель США, «разъясняя» в Совете Безопасности правомерность расистской, агрессивной акции против ДРВ. Но никакие даже самое изощренное словоблудие не поможет тем, кто старается возвести в ранг государственной политики законы джунглей, кто грубо попирает элементарные нормы международного права и хочет установить над Уставом ООН.

Представитель Турции вынужден было в конце концов прекратить военные действия. В ходе поднялась буря негодования в связи с бомбежкой кипрских городов и поселков. Практически оружием против далекой республики оружие Советского Союза, другие миролюбивые страны. В обращении к премьер-министру Турции Н. С. Хрущев призвал положить конец нападению на Кипр. Генеральный секретарь ООН У Тан в телеграмме на имя Н. С. Хрущева от 10 августа подтвердил тягу советского правительства за большое сдерживание и предотвращение войны на Кипре.

Вместе с тем положение на востоке продолжает оставаться напряженным. Вчера, например, в Анкаре после же-стокого артиллерийского обстрела турецких крупов великом-ленного на деревень НАТО, прежде всего на США.

Правда, представитель Белого дома назвал «преждевременными» высказывания американской печати о возможности прекращения на Кипре огня. Между тем из высказываний американской прессы явствует, что Вашингтон поощряет отказ исследования Турции, а также Греции, от мирного урегулирования кипрского кризиса. Это, фактически, и «агрессивные» санкции против Кипрской республики, на которую Турция и той страдания, которую пытается нанести население острова. Известно весь, что в налете на Кипр участвовали самолеты американского производства, предоставленные Турции как члену НАТО. Не секрет также, что в Анкаре пошли на риск развязать войну-бостонский Госдепартамент Средиземноморья сразу же после бесцеремонного заявления о нападении авиации США на побережье ДРВ.

Милитаристские круги США пытаются сейчас представить агрессивную акцию в Тонкинском заливе как якобы ответ на достижения американской политики в Юго-Восточной Азии. Однако из заокеанских обозревателей заметил даже, что, стремясь поразить Китай, США могут достигнуть желаемых результатов в этом районе только ценой применения бесчеловечного оружия. Действия американской военщины вызывают глубокое возмущение у всех миролюбивых народов. Весь ход их борьбу у «культура», лишь еще больше усиливает их ненависть к агрессорам. Народы не хотят быть рабами колониализма, рабами «холодной» или «горячей» войны.

Пресса с особым вниманием относится ко внутренней жизни Соединенных Штатов Америки или других империалистических стран с тем, чтобы сделать выводы.

Так, например, в газете «Таймс» говорится, что «Вашингтон, по-видимому, считает, что ситуация в Южном Вьетнаме», то есть пороть позиции клики генерала Кханя. Но разве можно спасти насквозь прогнивший режим, который окружен повсеместной ненавистью народа? Он неизбежно будет свергнут мощной волной освободительного движения в Южном Вьетнаме. Так что, «стремясь по-кхански» с бедра, США лишь вводимано расстреливает свой собственный престиж.

Роль экспансивных любителей риска, тем более, когда он берет на себя страны, наглядно демонстрирует применение «ядерного зонтика» для Западной Европы. Газеты говорят о том, что в Вашингтоне обсуждают вопрос о передаче ядерного оружия Западной Германии. Теперь она уже заявила о на Кипре. Более того, некоторые комментаторы намекают, что тем самым будет решена и проблема французских ядерных сил. Известно, что западноевропейские союзники американского империализма, в частности, западногерманские реваншисты, стремятся получить доступ к ядерному оружию. Но, как подчеркивается, это американцы сыграют на руку Франции, которая, по мнению многих деятелей, не будет возражать против передачи ядерного оружия Западной Германии, если Вашингтон согласится на передачу ядерного оружия Франции.

Таким образом, американские империалисты, стремясь к мировому господству, не останавливаются перед тем, чтобы разжечь пожар войны, который может стать всеобщим. Поэтому об агрессивных действиях империалистов должны знать все. Вместе с тем, говорит Н. С. Хрущев в своем докладе «Об основных направлениях развития народного хозяйства СССР на 1964—1965 годы», мы, советские люди, должны знать, что, пока существует империализм, существует и угроза войны. Поэтому мы должны быть всегда готовы дать отпор любому агрессору.

А. БАТУРИН,
комментатор АПН.

ЛЕНИНСКОЕ ЗНАМЯ
3 стр.
18 АВГУСТА 1964 ГОДА

А ВЕДЬ РАБОТЫ НА НЕСКОЛЬКО ДНЕЙ

Конечно, чудо на Нижнереченском заводе. Много тут звонят. Здесь проходит волшебная дорога, по которой никто не ездил очень редко. Ничего страшного, пусть будет. Но куда делся остался небольшой участок, которым не заасфальтировал Сделать это должна была фабрика «Красный Профинтерн». Только по человеческой вине руководителя предприятия. А очень жаль. Ведь тут всего-то тонн сто пятьдесят, от нее задыхаются дети.

А весь работы всего на несколько дней.

Т. МАЛЬЦЕВА,
сапунлотковиченая.

МЕРЫ ПРИНЯТЫ

ЦЕМЕНТ ЛЕТИТ В ВОЗДУХ

Так называлась заметка, напечатанная в нашей газете за 5 августа. В этом материале рассказывалось о том, что на заводе сборного железобетона не берегут цемент.

Исполняющий обязанности главного инженера предприятия т. Быков сообщил редакции следующее: «Факты имели место. Точка, через которую загружается цемент в автомашины, не была оборудована защитным фартуком, отчего и распылялся цемент. В настоящее время приняты меры по устройству фартука, который будет установлен в августе».

Так крестьяне в центрально-американской республике Коста-Рике перевозят грузы. Господство помещиков-латифундистов и американской компании «Юнайтед фрут» сковывает развитие производительных сил страны, ее экономика развита однобоко—она производит кофе, какао, бананы на вывоз. Дешевый ручной труд, бесощадная эксплуатация трудящихся дают высокие прибыли капиталистам и они не стремятся к развитию сельскохозяйственной техники. Поэтому крестьяне Коста-Рики так же, как сотни лет назад, возят грузы на волах.

Фотохроника ТАСС

Пусть он взовьется в небо

Константина Ивановича Балова нелегко застать дома, а еще труднее найти его на работе... Из дома он уходит рано, а возвращается поздно. Трудится он в «зеленом цехе», размеры которого не охватишь взглядом. Профессия его—лесник.

Солнце еще только встало, на траве и на листьях искрится роса, а он в высоких сапогах шагает по лесу. Слушает разноголосый хор лесных птах, прислушивается: не шумит ли где пила порубщика, нет ли в воздухе запаха гари. Константин Иванович заходит на лесопосадки, присаживается на корточки, внимательно всматривается, как принялись посаженные весной сосны—краса и гордость лесной Мещеры.

Не первый год он в дружбе с лесом. Руководители Антуфьевского лесничества, где работает он, с большой похвалой отзываются о его работе. Радоваться бы ему этой оценке его труда, но...

Всякий раз, когда над ним пролетает самолет, он долго провожает его взглядом, по звуку определяет, как работает мотор, по быстроте удаления—скорость, с которой идет эта умная, созданная руками человека, птица.

—Эх, если б снова в руки штурвал и мчаться в голубом небе!

Когда-то токарь Константин Балов поступил в местный аэроклуб и окончил его. Полюбилась воздушная стихия. Решил продолжить учебу в школе летчиков, а окончив ее, в сорок первом ушел защищать родную землю и небо. Вернулся домой после окончания войны с орденами Красной Звезды, Отечественной войны и с медалью «За боевые заслуги».

Константин Иванович любит слушать тишину. Иногда, утомленный ходьбой, присаживается на пень, закрывает глаза и события минувших дней, как кадры кино, проносятся в его воображении.

...Вот он вернулся с задания. В абсолютной темноте приземлился на прифронтовом аэродроме, сдал машину, явился в распоряжение части, упал на кровать и уснул мертвецким сном. Сколько прошло времени, не знает, но, услышав голос начальника части, быстро вскакивает с кровати.

—Летчик Балов—на выполнение задания!

Они присаживаются к столику, при свете слабого огонька рассматривают карту.

—Это Кенигсберг, линия фронта,—и карандаш командира бежит по карте.—Здесь нужно ее пересечь. Пройти вдоль побережья. Разведать, подходят ли вражеские суда, точно определить координаты, доложить. Операцию завершат бомбардировщики.

Константин Иванович выходит на улицу. Темень. Словно весь мир залит тушью. Садится рядом с шофером, а через несколько минут уже шагает по аэродрому.

—Машина готова к полету! Бросив руку к козырьку, рапортует механик.

Балов садится в кабину. Сзади его—штурман.

Взревел мотор, машина оторвалась от земли и скрылась в мраке черного неба...

На высоте полутора тысяч метров они пересекли линию фронта, но их заметили. Загрохотали зенитки, появились яркие вспышки взрывов.

—Надо уходить в море,—думает Балов, и резко разворачивает машину вправо. Взрывы остаются далеко позади.

Летчик и штурман вглядываются в море. Оно неспокойно сегодня. Вздымаются высокие волны. Пена. Но что-то чернеет впереди. Ах, это и есть те военные транспорты, которые спешат на помощь отступающим войскам! Самолет висит над этими коробочками, лишенными огней и опознавательных знаков. Штурман наносит на карту координаты...

Бывали дни, когда К. И. Балов по тринадцать-четырнадцать часов не выходил из кабины самолета. Много ему давалось заданий, и все он выполнял оперативно, четко. Как-то нужно было доставить полковника Советской армии, только что из партизанского отряда перешедшего линию фронта. В условиях страшного артиллерийского обстрела он прибыл на передовую, благополучно приземлился и под прикрытием темноты снова поднялся в воздух. Чтобы ускорить доставку полковника, (а он вез исключительной важности сведения) Балов решил, несмотря на очень трудные условия посадки, вести машину в распоряжение штаба фронта. Только громадный опыт, хладнокровие позволили ему мастерски посадить самолет буквально на пятачок.

Вот случай с Григорием Бычковским. После выполнения специального задания Балов возвращался в расположение своей части, в стороне шел воздушный бой. Он заметил, как одна из наших машин, будучи подбита, выходила из боя и, теряя способность держаться в воздухе, на брюхо приземлилась на пашню. «Может быть, летчик ранен и нуждается в помощи?—подумал Балов, — и решил сесть рядом. Едва его машина коснулась земли, как из подбитого самолета выскочил летчик с пистолетом в руке.

—Свой, — крикнул Балов,—и приветливо замахал рукой.

Это был летчик Бычковский. У него оказалась перебитая рука. Балов помог ему сесть в свой самолет, быстро снял рацию с подбитой машины и, поднявшись в воздух, вскоре доставил раненого в госпиталь. Бычковский летает и сейчас. И когда Константин Иванович вспоминает его—завидует. Как бы хотелось ему снова водить воздушные корабли в беспредельной глади синего неба. Просился в полярную авиацию, но по состоянию здоровья пока отказали. И вот сейчас он стережет наши зеленые просторы, а мечтает о голубых.

Таков наш земляк, летчик-лесник деревни Пшеницыно К. И. Балов. Хочется верить, что его мечта осуществится, что он оторвется от этой зеленой посадочной площадки и снова взовьется в наше мирное советское небо.

П. ГИЛЯРЕВСКИЙ.

Летчики-миллионеры Гражданского воздушного флота СССР (слева направо) Олег Иванов, Николай Башкатов, Василий Молибога, Александр Фадеев, Виктор Михайлов, Николай Бойко и Дмитрий Марченко.

Фото П. Федорова.

Фотохроника ТАСС

ОТ МОДЕЛЕЙ—ДО КОСМИЧЕСКИХ КОРАБЛЕЙ

Советские спортсмены-летчики, парашютисты, планеристы—отмечают День Воздушного Флота новыми выдающимися успехами. Широкие массы молодежи занимаются авиамодельным спортом, который является одним из любимых занятий школьников.

В авиамодельных кружках нашего города занимаются более 150 человек. От простой модели, до скоростных ракет, превышающих скорость 120—130 км в час, конструируют юные спортсмены.

В 1964 году на областных соревнованиях наши авиамоделисты заняли 1 и 2 места. Хорошо выступили братья Кирпичевы, Б. Гусев, Н. Прохоров и другие. Спортсмены А. Калмыков, Н. Лазутов в этом году получили второй спортивный разряд по авиамодельному спорту. Успехи неплохие, но у нас не принято останавливаться на достигнутом.

Патриотический долг членов ДОСААФ, всех авиамоделистов—добиться подъема в спортивной работе, обеспечить дальнейший рост рядов нашего добровольного общества, выполняющего благородную задачу содействия усилению обороноспособности Советского государства.

Авиамодельные кружки нашего города дали стране сотни авиаторов, из них 25 летчиков, 11 техников, три конструктора, радистов, ракетчиков, парашютистов и других специалистов.

Встречая День Воздушного Флота, авиамоделисты города и в дальнейшем будут повышать свое спортивное мастерство.

Б. ЯСНИКОВ,
инструктор по авиамоделизму.

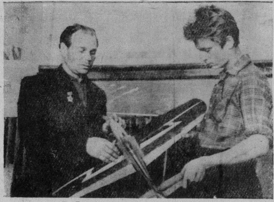

На снимке: Б. Ясников ведет занятия кружка.

Пионер арктических полетов

Первым человеком, который успешно пролетел на самолете над полярными льдами, был офицер русской армии Иван Нагурский. До этого все попытки исследовать Ледовитый океан с воздуха кончались неудачей. В июле 1897 года шведский инженер Соломон Август Андрэ на воздушном шаре вылетел с острова Шпицберген в сторону Северного полюса. Участники этой экспедиции погибли. Спустя девять лет попытку достичь полюса предприняли на дирижабле американцы Уэллман и Ваниман с русским помощником Николаем Поповым.

21 августа 1914 года Иван Нагурский на самолете фирмы «Морис-Фарман» вылетел на поиски полярной экспедиции Русанова, Брусилова и Седова. Он летал над Новую землю, к острову Панкратьева и над Баренцевым морем. Нагурский достиг 76 градуса северной широты. Полеты проходили на высоте 800—1000 метров. Разыскать пропавшую экспедицию тогда так и не удалось, помешала начавшаяся первая мировая война. Но полеты Нагурского имели большое научное значение. Он впервые обследовал с воздуха часть побережья и некоторые острова Северного Ледовитого океана, описал условия выполнения арктических полетов.

Исследования Центральной Арктики с помощью авиации возобновились в августе 1924 года. Гидрографической экспедиции был придан самолет Бориса Чухновского, в задачи которого входило проведение ледовой разведки в районе Маточкиного Шара и Карского моря. Полетами Чухновского было положено начало авиационного обслуживания великого Северного морского пути.

Самолеты помогают караванам морских судов проходить во льдах северных морей, искать лежбище морского зверя.

Всему миру памятно спасение экипажа парохода «Челюскин», раздавленного льдами в 1934 году. Тогда было учреждено звание Героя Советского Союза, и первыми этого звания были удостоены полярные летчики-спасители челюскинцев.

В наши дни советская гражданская авиация летает не только в Арктике, но и в районе Южного полюса Земли—Антарктиде.

(АПН)

Телевидение

18 АВГУСТА. 12.00—Для дошкольников и младших школьников «Лесная сказка». Телевизионный фильм. 12.20—«Удивительное рядом». Кинофильм. 17.25—Программа передач. 17.30—Для дошкольников и младших школьников. «Книжки—малышам». Передача из Ленинграда. 18.00—Телевизионные новости. 18.10—«В эфире — «Молодость». «Комсомольский прожектор». 18.40—Концерт. Передача из Праги. 19.20—Телевизионный очерк о советских летчиках. 19.50—«Им покоряется небо». Художественный фильм. 21.30 — Телевизионные новости. 22.00—Концерт. Передача из Ленинграда.

19 АВГУСТА. 12.00—«Самые первые». Художественный фильм. 17.25—Программа передач. 17.30—Для юношества. «Жизнь сделать с кого». Николай Семашко. 18.00—Телевизионные новости. 18.10—«Мир сегодня». 19.00—Опера В. Рубина. «Три толстяка». Телевизионный спектакль. 21.10—«На полях страны». 21.30—Телевизионные новости. 22.00—«На форум, юность!». Репортаж из подготовительного комитета форума. 22.45—«На стадионах и спортивных площадках».

Деревообделочному заводу требуются на постоянную работу электрики.

1—2 **Администрация.**

Калачикова Зоя Леонидовна, проживающая в г. Гусь-Хрустальный, ул. Садовая, дом 26, возбудила дело о расторжении брака с **Калачиковым** Виталием Васильевичем, проживающим в гор. Гусь-Хрустальный, ул. Свердлова, дом 30, кв. 12.

Дело будет рассматриваться в Гусь-Хрустальном горнарсуде.

Разоренова Александра Никитична, проживающая: Мезиновский поссовет, участок № 3, дом 8, кв. 6, возбудила дело о расторжении брака с **Разореновым** Николаем Андреевичем, проживающим: Кировская область, Кайский район.

Дело будет рассматриваться во Владимирском областном суде.

Бурлакова Валентина Ивановна, проживающая в г. Гусь-Хрустальный, ул. Рюмина, дом 5, возбудила дело о расторжении брака с **Горшениным** Юрием Александровичем, проживающим: Башкирская АССР, Катав-Ивановский район, пос. Тюльма.

Дело будет рассматриваться в народном суде Катав-Ивановского района, Башкирской АССР.

Горпромкомбинат принимает от населения города и района за наличный расчет и от детдомов, детских садов, красных уголков учреждений и предприятий, домов культуры, **домов инвалидов** без наличного расчета заказы на ремонт и изготовление новой мебели, оконных переплетов, рам террасных и парниковых, косяков оконных и дверных для рубленых стен, дверей входных и филенчатых, коробок оконных и дверных для шлакобетонных стен и других видов столярных изделий, а так же принимает заказы на ремонт домов, надворных построек, террас, палисадников, заборов и других строений из материала горпромкомбината. Заказы принимаются в конторе Горпромкомбината ежедневно с 8 до 20 часов.

1—2 **Администрация.**

Лукьянова Мария Васильевна, проживающая в г. Гусь-Хрустальный, ул. Интернациональная, дом 13, возбудила дело о расторжении брака с **Лукьяновым** Борисом Алексеевичем, проживающим по адресу: Горьковская железная дорога, ст. Буреполом.

Дело будет рассматриваться в областном суде г. Владимира.

КИНО

ГОРКИНОТЕАТР

18 августа художественный фильм **ФАНФАН-ТЮЛЬПАН.** Сеансы: 11.30, 13.15, 15, 16.45, 18.30, 20.15, 22 часа.

КЛУБ ИМ. ЛЕНИНА

18 августа художественный фильм **ПАРИЖСКИЕ ТАЙНЫ.** Сеансы: 15, 17, 19, 21 час.

КЛУБ СТЕКЛОЗАВОДА ИМ. ДЗЕРЖИНСКОГО

18 августа художественный фильм **КАК БЫТЬ ЛЮБИМОЙ.** Сеансы: 15, 17, 19 часов.

Калинина Мария Ивановна, проживающая в г. Гусь-Хрустальный, ул. Чапаева, дом 1, кв. 4, возбудила дело о расторжении брака с **Калининым** Виктором Анисимовичем, проживающим: Вологодская область, г. Вытегра.

Дело будет рассматриваться в областном суде г. Владимира.

Редактор В. М. НИКОНОВ.

Пивобезалкогольному заводу **срочно требуется** на постоянную работу **старший бухгалтер.** Оклад 90 рублей в месяц.

Администрация.

Наш адрес и телефоны:

г. Гусь-Хрустальный Владимирской области, ул. Калинина, дом 16. Телефоны: редактора, зам. редактора и отв. секретаря—2-60, отделов и бухгалтерии—2-37.

г. Гусь-Хрустальный, типография Владимирского областного управления по печати.

Ж. 09050 Заказ 3220