ПРОЛЕТАРИИ ВСЕХ СТРАН, СОЕДИНЯЙТЕСЬ!

Год издания 38-й

1968 год
ИЮНЬ
14
ПЯТНИЦА
№ 95 (7370)
Цена 2 коп.

Ленинское знамя

Орган Гусь-Хрустального городского и районного комитетов Коммунистической партии Советского Союза, городского и районного Советов депутатов трудящихся

ОБРАЩЕНИЕ

УЧАСТНИКОВ СОВЕЩАНИЯ РАБОТНИКОВ ЖИВОТНОВОДСТВА ГУСЬ-ХРУСТАЛЬНОГО РАЙОНА КО ВСЕМ ЖИВОТНОВОДАМ, СПЕЦИАЛИСТАМ, РУКОВОДИТЕЛЯМ КОЛХОЗОВ И СОВХОЗОВ

Дорогие товарищи!

Животноводы нашего района включились в социалистическое соревнование за достойную встречу 100-летия со дня рождения В. И. Ленина и досрочное выполнение пятилетнего плана. Добились хороших результатов в производстве и продаже государству продуктов животноводства.

За пять месяцев полугодовой план по продаже государству мяса выполнен на 158,6 процента, молока — на 122 процента.

Положительных успехов в выполнении своих планов и социалистических обязательств добились наши передовые хозяйства.

Колхоз «Большевик» за этот период получил от каждой коровы по 1557 килограммов молока, или на 132 килограмма больше, чем за пять месяцев прошлого года. План годовой продажи молока государству выполнен на 162 процента, мяса — на 338 процентов.

Животноводы колхоза им. 16 годовщины Октября в текущем году значительно увеличили продуктивность скота.

За пять месяцев от каждой коровы получено на 195 килограммов молока больше, чем за это время прошлого года.

Хорошие закончили зимний стойловый период содержания скота и успешно выполнили свои социалистические обязательства животноводы совхоза «Знамя труда» колхозов «Вперед», «40 лет Октября» и ряда других хозяйств.

Сейчас в животноводстве наступил самый благоприятный период для достижения высокой продуктивности скота. Поэтому тщательно продумав план работы на пастбищный период, будем использовать и приумножать в действие все имеющиеся и хозяйствах резервы.

Расчеты показывают, что у нас есть все возможности получить от каждой коровы за пастбищный период в среднем по районе 1650 килограммов молока, в том числе в июне 260, в июле 226, в августе 180, в сентябре 140 килограммов. Довести товарность молока до 85 процентов.

Всего в пастбищный период будет произведено 6736 тонн молока государству 5961 тонна.

Ежемесячный привес от каждой головы молодняка крупного рогатого скота намечаем получить не менее 600 граммов. Все откормочные поголовье скота сдавать государству средней и выше средней упитанности с живым весом не менее 195 килограммов. Это значит полностью выполнить годовой план-заказ государства на продукты животноводства к 7 ноября.

Наши расчеты реальны, но для их выполнения требуется приложить много усилий со стороны доярок, скотников, телятниц, чабанов, пастухов, специалистов и руководителей колхозов и совхозов.

Мы участники совещания, горячо одобряя инициативу рабочих и специалистов совхоза «Нечаевский» Судогодского района по повышению продуктивности скота за летне-пастбищный период и обещаем по их примеру трудиться честно и добросовестно.

Мы примем все усилия, чтобы соблюдать правильный режим содержания скота, выполнять все зоотехнические требования, пасти скот на нейтральных землях, в жаркое время организовать водопой скота, широко внедрив поверочное использование пастбищ, организовать бесперебойное снабжение скота водопоем, минеральной подкормкой, зеленый конвейер.

Обязуемся приводить все дойное стадо в стойло, чтобы не допустить в летний период ни одного случая падежа животных по причине несвоевременности оказания ветеринарной помощи больному животному.

Зоотехнику, ветеринарным работникам обеспечить при любых условиях без промедления оказывать необходимую помощь животным, своевременно проводить профилактические мероприятия.

Принимая на себя социалистические обязательства, мы твердо уверены в повышении продуктивности животных в летне-пастбищный период, мы призываем всех работников животноводства Гусь-Хрустального района проводить высокую работу по-ленински, своим примером и инициативой все свои силы и умение для увеличения производства, улучшения качества продукции с тем, чтобы больше и лучше дать стране продуктов животноводства.

Обращение обсуждено и принято на районном совещании работников животноводства 10 июня 1968 года.

Трудовые будни города и района

ПРОИЗВОДИТЕЛЬНОСТЬ РАСТЕТ

Хорошо трудятся в третьем Ерухим. Он охотно учит молодых рабочих, помогает им не только работать качественно, но и достойную встречу 100-летия и по-ударному.

со дня рождения В. И. Ленина, Смена по заготовке деталей, мастера по разработке леса пластмассовые задания выполнили которой руководит член КПСС досрочно. Передовики дополни- И. М. Фонин, также имеет ниже тельно выработали на 13 тысяч показатели. Она значительно рублей. Майская программа так- отстает в качестве деталей, же перевыполнена. Производи- увеличила их количество.

тельность труда по сравнению с Сейчас на предприятии заканем же периодом прошлого го- чивается строительство нового да возросла на 11,3 процента. сборочно-обрабатывающего цеха

По итогам соревнования за первый квартал победителем вышел лесоруб, возглавляемый старшим мастером Д. Г. Назаровым. Большое трудовое удовольствие доставляется рамщик Константин

НЕКОТОРЫЕ ИТОГИ

Закончилась первая декада июня. Коллективы предприятий городского предприятия города и района приказают все усилия, чтобы досрочно закончить полугодовой план. Сейчас в цехах заканчивается боевое соревнование за выполнение плана, открытые вахты производственности.

В настоящее время основным отчетным показателем характеризующим деятельность служит реализация готовой продукции. Среди предприятий города лучше всех обстоят дела по плану у предприятия Гусевского. При плане реализации 600 тысяч рублей, они отгрузили различной продукции на сумму 812 тысяч. Задание первой декады выполнено на 123 процента. Хорошие результаты у коллектива хрустального завода. Мастера декоративных препаратов отливали потребителя красители и другие медикаментов на 148 тысяч рублей. При плане выполнено на 105,5 процента.

Много внимания этому уделяется на предприятиях района. Самый высокий процент реализации у завода Сандыка. Свердлова. За 10 дней июня они должны были реализовать сортовой посуды торгующим организациям на 61 тысячу рублей. Большой спрос на нее и, конечно, хорошее качество создали марку предприятия. Свердловцы в разные адреса отгрузили стеклоизделий на 94 тысячи рублей.

С реализацией справились также стеклозавод «Красное знамя», Курбский комбинат бытового обслуживания, Великодворское и Добринское каверкупрядильные, Гусевский леспромхоз.

Н. ЛЕОНТЬЕВ.

По их просьбе

Трудный и трудолюбивый коллектив упаковки цеха № 1 профильного стекла завода им. Доброхотова нашел много сил справляется с производственным этой работы. Неквалифицированных и трудолюбивых. За все время ни было случаев простоев или возвращения работы в летних часов.

Инициатива упаковщиков говорит о их высоком сознательном отношении к труду. Хочется всем отделениям и цехам завода им. Чапаева, Юрия Корнеева, фарфора Вершовых и другим товарищам цеха и руководству завода пожелать, чтобы с 1 июля по 1968 года им увеличили сме-

У тружеников прилавка

В промтоварном магазине Великодворского леспромхоза трудятся ветеран торговли Мария Федоровна Рыбалова, за полсотни и в буфете всегда чистота, порядок. В магазине можно оформить и товары в кредит. План товарооборота всегда выполняется.

Мария Федоровна пользуется авторитетом у покупателей. В продовольственном магазине лесозаготовок также молодых идут дела. Например, в апреле продано товаров на 27 тысяч рублей. За культурное обслуживание покупателей продавцы З. Смолова и В. Шмелева неоднократно поощрялись ОРСом Гусевского леспромхоза.

В. ЦАРЬКОВ.

На этом снимке — доярки начинающей фермы колхоза «Большевик». На протяжении многих лет этот коллектив добивается высоких надоев молока от коровы. В 1967 году в среднем по ферме здесь было получено по 3309 килограммов его, за пять месяцев этого года — по 1760 килограммов. Во главе со своим командиром, заведующей фермой Г. С. Маслово и механизаторами доярки борются за 3500 килограммов молока от коровы в 1968 году.

На состоявшемся на днях совещании передовиков животноводства, материал с которого публикуется на третьей странице газеты, их представительницы — Л. Т. Сорокина заверили, что доильные аппараты не пожалеют сил и энергии для выполнения данного слова.

Фото Б. Задорожного.

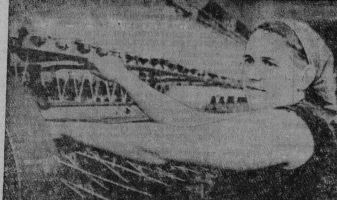

Ремонтница фабрики «Красный Профинтерн» Л. Г. Левашева систематически выполняет планово- заданные на 110—115 процентов. В соревновании за звание «Лучший по профессии» 15 месяцев держит первенство. Портрет передовой работницы помещен на Доске почета и в Книге почета.
На снимке: Л. Г. Левашева.

В колхозе „Вперед"

ДОМ ДЛЯ СПЕЦИАЛИСТОВ

После мартовского (1965 г.) Пленума ЦК КПСС экономика наших колхозов укрепляется из года в год, и жизнь колхозников становится обеспеченнее и культурнее. В селе все больше приезжает агрономов, зоотехников и других специалистов, которые помогают по-настоящему организовать производство.

Вот и в нашем колхозе «Вперед» специалистов становится все больше. Пока что они живут на частных квартирах. Но правление сельхозартели уже приступило к строительству дома для специалистов сельского хозяйства.

ВСЕ ЗЕМЛИ ДОЛЖНЫ РАБОТАТЬ

За последние два года правление колхоза «Вперед» большое внимание уделяет введению в севооборот ранее запущенных земель. Уже разработано, удобрено и засеяно 177 гектаров. В том числе засеяно викосвольной смесью поле неподалеку от фермы. Урожай с него пойдет на зеленую подкормку скоту.

М. ГАЙТАНОВ,
зав. Анненковским клубом.

ПАРТИЙНАЯ ЖИЗНЬ

Сенокос—пора горячая

Г В совхозе «Знамя труда» состоялось партийное собрание, на котором был обсужден вопрос о задачах партийной организации в заготовке грубых и сочных кормов в свете постановлений обкома КПСС и исполкома облсовета «О производстве и заготовке кормов в совхозах и колхозах области в 1966 году».

С докладом на собрании выступил директор совхоза П. И. Обвинец. Он сказал, что совхоз уже осуществил три года, но ни разу не выполнил задания по заготовкам кормов как грубых, так и сочных. Мы имеем в некоторых местах неплохие посевы люцерны и викотрицали. Они дают высокие урожаи. Они в большинстве нашего кустарницкого. Свою ориентируем в полугодовых отделениях, и вместительном они «подбавляются». Плохо используется техника. В ряде отделений, особенно в третьем, при заработке силена почти все работы делались вручную, а отсюда резко поднимается.

В 1966 году мы должны заготовить 2454 тонн сена (прошлый год было заготовлено 1600 тонн), силоса—4100 тонн (прошлый год—2900 тонн), сделать зеленых фуражных—50 тонн, картофеля—1650, соломы—250 тонн.

Чтобы справиться с этими задачами, надо иметь в каждом отделении высокопроизводительное звено и сенокосы механизированным способом примерно 600 га клевера, 100 га—естественных трав. Далее тов. Обвинец остановился на материальной заинтересованности, прогрессивной постановлении облсовета КПСС и исполкома облсовета.

При хорошем качестве сена будем платить, кроме зарплаты, 20 процентов прогрессивной оплаты; 10 процентов с накопленных и 20 процентов за сверхплановое. План накашать сена: для мужчин 8 тонн, для женщин—6 тонн. Директор предупредил о недопущении 15—16 июня, а к 20 числу развернуть работы на полную мощность. И будем платить премиальные лучшим отделениям, бригаде, косцу.

В прениях выступили: учительница третьего отделения Н. Е. Семенова, главный агроном А. И. Катков, А. А. Нешкин, В. Н. Чиженков, П. К. Шорин и А. А. Сидоров.

Выступавшие работники совхоза по-деловому обсудили вопрос, внесли предложения, как улучшить работу в процессе сенокошения. Коммунисты решили провести собрания в каждой бригаде, обсудить доски показателей и заполнить их, разработать соревнование между бригадами и звеньями, улучшить качество сенокошения.

Е. РЫБИЧ,
доцент.

Награда пассовету

На днях зам. председателя исполкома райсовета Н. А. Панфилов вручил Ивановскому поселковому Совету депутатов трудящихся переходящую Красную знамя райкома КПСС и исполкома райсовета и денежную премию в сумме 500 рублей. Награда присуждена за успехи в социалистическом соревновании в первом квартале текущего года.

Председатель поселкового совета тов. П. В. Ильичев сердечно благодарил за высокую оценку их труда и заверил собравшихся, что депутаты не снизят набранных темпов и выполнят планы избирателей.

И. МАЛЬКОВ.

К 100-летию со дня рождения В. И. Ленина

Незабываемая встреча

Когда я слышу по радио или встречаю в газетах упоминание о В. И. Ленине, всегда волнуюсь. Волнуюсь потому, что мне довелось и видеть, и слышать Владимира Ильича Ленина в июне 1918 года, когда он выступал на Всероссийском учительском съезде.

А случилось это так. Работала я в ту пору в Васильевской начальной школе (тогда Мелеховского уезда, а сейчас Гусь-Хрустального района) и летом, когда на Каникулы приехала в Мелехово, меня вызвали в уездный отдел народного образования. Сказали, что делина посылать в Москву на Всероссийский съезд учителей, и предложили мне курсах по переподготовке.

Предложение обрадовало меня, но вместе с тем и было немного страшно: голод, разруха. И все же я согласилась. От станции Вятские поезд шел медленно. Москвы в теплушках, за отдых набиться народом. А когда добрались до Москвы, нас направили в Нархоз. Нас там приняли очень хорошо и тут же дали направление в Гурьевский переулок, где для приезжих жить и столоваться во время съезда и последующих за ним курсов.

На съезде стояли вопросы о реформе школы, о политехническом образовании, о материальном положении учительства и другие вопросы. Вместе с делегатами первого послевоенного Всероссийского учительского съезда, я с учителями Москвы и Подмосковья, с учителями других городов и губерний, мне хотелось все видеть, все слышать, все запомнить. А он говорил о том, что учительство должно работать в Советской власти, связывать всю свою деятельность с социалистической организацией общества. Как мне показалось, он обращался к учительству с призывом, несмотря на трудности, не оставлять своей работы.

В те годы разруха в стране не позволяла государству дать достаточной стипендии, финансировать народное образование. В Мелеховском уезде, например, школы должны были обеспечивать семена и средствами местного населения. Дров в школах не было, да и содержание учителям выплачивалось весьма незначительное. Мне, например, Васильевская крестьянская община выделила 7 фунтов овса. Именно преобразований, мы задавали рые учителя оставляли школы и уходили на другую работу.

Речь Владимира Ильича была проникнута оптимизмом, и поэтому она глубоко запала мне в душу. А теперь, как и тогда, нам, учителям, оставаться на своих местах и помогать местным органам Советской власти строить новую школу.

После съезда все его участники остались на—педагогических курсы, где нам объясняли основы и задачи советской школы. Как нужно работать с детьми и среди взрослого населения. После окончания курсов мы перешли на работу по сельскому хозяйству при Тимирязевской академии.

Вот уже полвека, и с тех большими затруднениями взялась за работу. Не получая зарплаты, без топлива и учебных пособий приходилось работать. Постепенно развернула работу по ликвидации неграмотности в Вятских и создала вечернюю школу в Зеленых Балаганах.

Теперь эти трудные годы позади. И радостно тому, как расцвело наше молодое образование в районе. Большого внимания было только начальным школам, сейчас же здесь—восьмилетние и 46 средних школ, а семилетних и средних школ, а по решениям их не больше. Обучается сейчас более 14 тысяч школьников и работает с ними 986 учителей, причем многие из них с высшим образованием. Большой же огромный шаг за эти полвека сделала моя страна! Как знаменательна в этом роль великого Ленина!

А. ВЫПРИЦАЕВА,
учительница поселка.
пос. Зеленцово.

АГИТБРИГАДА ДЕЙСТВУЕТ

Когда в Нелюдове случаются пожары—спорят гасильщики клуб, инициаторы заговорили: пришел теперь конкурсы и лекции, веселые праздники и беседы.

Марии Сергеевна в этом деле большую помощь оказывают Анна Никитична Мазунина, председатель культурной комиссии Нелюдовского сельсовета, учительница-пенсионерка. А. Н. Мазунина за сама часто выступает в составе агитбригады.

Активно участвуют в агитбригаде учителя В. П. Киселя и Н. Н. Гогадзе. А учительница Г. Ф. Багрова часто выступает перед колхозниками с лекциями, докладами и беседами.

Колхозники очень любят самих юных певцы Ваня Лубкин и Нину Бутрину и ждут не дождутся их со сценой.

Вчера, накануне Дня 8 марта и 96-летия со дня рождения В. И. Ленина, прошел в Нелюдовской школе. В Первый выступили в Нелюдовском клубе, в День Победы—на фермах.

С начала года агитбригада дала уже пять концертов и готовится к новым выступлениям.

М. КОСОВА.

Зимовка была успешной. Впереди новые задачи

В КУРЛОВСКОМ районе культуры состоялось расширенное совещание работников животноводства, участники которого подвели итоги работы животноводов в зимне-стойловый период, обсудили задачи на летне-пастбищный сезон и приняли обращение ко всем работникам сферы.

С докладом по этому вопросу выступил начальник районного производственного управления сельского хозяйства К. И. Кондратьев.

Докладчик отметил, что благодаря хозяйственному укреплению труда работников сферы, всех колхозников и рабочих совхозов за зиму успешно выполнен план социалистических обязательств по производству и продаже государству молока и мяса. В течение трех месяцев сверх плана государству было продано более чем на миллион рублей высокопродуктивных продуктов.

Немало успехов добились животноводы многих хозяйств за истекшие пять месяцев этого года. Доярки колхоза имени Ленина, например, надоили за это время по 1557 килограммов молока от каждой коровы. Превысили тысячу килограммов надои молока от коров доярки в совхозе «Знамя труда», артелях им. 16 годовщины Октября, «40 лет Октября», «Восход».

Большой прибавки в надоях добились доярки совхоза «Гусевский» — 1514 килограммов, совхоза «Рассвет» (296 килограммов), «Победа» (262 килограммов), «Власть Советов» (175 килограммов), «Красный родник». Они имеют реальную возможность в текущем году перешагнуть рубеж в 3 килограммовый рубеж по надою молока от коровы.

Если бы так дела шли во всех колхозах. И сознанию, складывается «Заря», колхоз им. Калинина, им. Калинина, «Россия» получили молока от своих коров даже меньше, чем за первое полугодие прошлого года. Главная причина такого положения — слабое руководство фермами со стороны руководителей, партийные организации этих хозяйств.

Высокой похвалы за свой труд достойно очень многие животноводы. Прежде всего доярки А. А. Смирнова из колхоза им. Г. И. Горохина, из колхоза «Заря», Мария Васильевна Гаврилова из 16 годовщины Октября, доярки Прасковья Ивановна Шишкина из колхоза «Большевик», Анна Ивановна Шишкина из колхоза «Большевик».

Большой любовью относятся к делу многие специалисты, животноводы фермы.

В то же время есть еще и такие фермы, где надои на 1 июня составляют всего 340—400 килограммов.

Такое же положение и с выполнением государственных обязательств по продаже государству молока и мяса. Работники 1 июня на 12 процента справились с полугодовым заданием по молоку, мы 158,6 процента — по мясу.

Отлично сдают продукцию колхозы «Большевик», «Вперед», совхозы «Знамя труда», Хорошо — «Гусевский», «Победа», им. 16 годовщины Октября и другие. А вот «Рассвет» продал всего всего семь процентов от плана, им. Фрунзе—35 процентов. Далеки от выполнения плана продажи молока за полугодие колхозы «Заря», «Красный Профинтерн», им. Калинина.

Для того, чтобы район мог занять в областном соревновании классное место, мы должны усилить внимание вопросам выполнения плана продажи мяса.

Сейчас идет пастбищный период, наиболее благоприятный для получения высоких надоев, привесов и настригов шерсти. Животноводы должны добиться не ниже 85 процентов.

О том, как наладить работу с животноводами в совхозе «Гусевский», рассказал в своем выступлении секретарь парткома А. Д. Хайбуллин.

Доярки совхоза обязались за стойловый период получить по 850 килограммов молока от коровы, надоили по 865 килограммов. В том числе доярка Анна Шишкина — более тысячи килограммов, М. М. Кулагина, Ф. Ф. Архипова, А. П. Блинова — по 1222—1314 килограммов от коровы.

По 620—675 граммов прироста в сутки от каждого выращенного теленка добились телятницы Колосова, М. В. Смирнова, К. И. Рыжова. Все животноводы работали добросовестно. Много внимания

В МИРЕ НАУКИ

Интернациональной группой ученых Советского Союза, США, Англии, Франции, Швеции и Польши в результате большой совместной работы недавно было удалось впервые обнаружить и зарегистрировать мощные ядерные распады. Подтверждено существование распадами мюона, в котором превращаются протон и другие ядерные частицы. Открытие мюонов и распады мюона. Полученные данные позволяют изучать взаимодействие частиц и строение ядра.

Открытие мюонов и распады мюона. Полученные данные позволяют изучать взаимодействие частиц и строение ядра.

Открытие мюонов и распады мюона. Полученные данные позволяют изучать взаимодействие частиц и строение ядра.

МЕЖДУНАРОДНЫЕ ЗАМЕТКИ

СТРАНА—СТРЕЛЬБИЩЕ

В прошлом году во Франции погибло от огнестрельного оружия 21 человек, а в Англии—80. Средняя ежегодная цифра для США—19.000.—50 убитых за день. Это страна. Ранит, разумеется, больше 80.000 в год. Эти сведения приводились недавно на заседании американского сената.

Национальная статистика подобных масштабов выдерживает сравнение с данными статистики. Сравнение не в пользу последних: во всех войнах, вместе взятых, которые когда либо вели США, они потеряли меньше.

Не будем касаться здесь общих причин болезненности и насилия, которые отмечаются сейчас специальная комиссия под председательством Мальколма Эвансхуэра, заподозрившего президента Джонсона в промежутке между покушением на Роберта Кеннеди и смертью. Причины уходят корнями в специальный строй общества. Остановимся на одной конкретной проблеме: проблеме продажи оружия в США.

Желающие приобрести гранаты и взрывчатку могут свободно. Для этого без особого труда, без предъявления документов, даже не выходя в магазин— просто выслав товар почтой. Именно так, по почте, купил свою смертоносную винтовку Ли Харви Освальд. За винтовки эти нет ничего не имеющих.

В конгрессе звучали аргументы, вплоть до синкретизма. Обращаются к авторитету Альберта Эйнштейна, заявившего, что ни один ученый не может быть ответственным за применение своих открытий. Ученый, мол, не виноват, если его открытие используется для создания атомной бомбы. Ученый, мол, не виноват, если его открытие используется для создания атомной бомбы.

Фото Ю. Тумакова
Фотохроника ТАСС

ИДЕТ ПИОНЕРСКОЕ ЛЕТО

Пять суток похода

30 мая в 6 часов утра на площади Свободы, у памятника первым комсомольцам города собрались наши туристские группы. Еще два часа назад поход был объявлен районной комсомольской сбора.

Наш район—родина Героя Советского Союза Казакова Степана Терентьевича, почетного гостя нашего клуба и слет Василькевич Казаковцы, который тщательно заботился о создании условий для отдыха и сохранения памятников о герое. Илья Васильевич дал нам книги о своем герое. Мы написали ей письма.

Затем наш путь лежал на город Муром, который стал родиной Ильи Муромца. Советского Союза. Мы встретились здесь с Николаем Павловичем Сергеевым, новичком. Он видел В. И. Ленина и интересно рассказывал о своей юности, совпавшей с эпохой двух революций и гражданской войны.

Мы узнали, как готовятся к 50-летию комсомола наши сверстники города. Были интересные встречи с представителем «Комсомольского прожектора» Навашинского завода Владимиром Николаевичем. Комсомольцы завода достойно встречают 50-летие ВЛКСМ.

Путешествие встретили наш комсомольцы гор. Выксы, где мы приняли участие в традиционной маевке, встретились со старыми большевиками. Мы посетили Сергей Георгиевич, старейший член КПСС рассказал, как в 1912 году он, тогда юноша, работал в этом заводе, как организовался кружок. Они говорил нам о том, как нужно молодежи иметь то, что дает ей Советская власть.

Секретарь горкома комсомола Артамонов Александр Александрович, комсомольцев «Клинкома партии были не менее предприимчивы комсомольцы. Они показали нам свое хозяйство, жизнь свою за свободу и независимость социалистического отечества.

Комсомол день похода—посещение родины Героя Советского Союза Степана Казакова Ильи Петровича. Директор школы, где учился И. П. Казаков, рассказал нам о распаханных мерзлотах И. П. Казакова — настоящего и руку воспоминания. Фотографии космонавтов Комарова и Беляева. И. П. Казакова рабочим и матери видель мы в музее.

В 5 часов вечера состоялся митинг дружбы—так назвали мы свой поход.

А. РОШИН
секретарь комсомольской организации школы № 16.

ТУРИСТСКИЕ МАРШРУТЫ

Окончился учебный год, наступили лето—пора туристических походов. Ученики Ленинской средней школы сейчас включились в подготовку к новым сезонам и в выходные, посвятили экскурсионный маршрут станциям Ленинградской железной дороги. Хотелось бы, чтобы наши читатели собрали материал о которых отдельных походов своих районов и напечатали его в «Ленинском знамени».

В. ЕЛИСЕЕВ.

СПОРТ

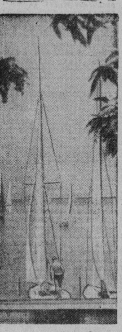

У причалов Севастопольского городского яхтклуба в штиль.
Фото Ю. Ильенко.
Фотохроника ТАСС

НА ВЛАДИМИРСКОМ ШОССЕ

Два дня на прошедшей неделе проходили соревнования велосипедистов на первенство города в зачет летней спартакиады производственных коллективов физкультуры. На шоссе Гусь-Хрустальный—Владимир, недалеко от деревни Бабино, собралось около 70 велосипедистов, чтобы помериться силами. Все они на гоночных веломашинах.

Одна за другой принимают старт женщины. Они соревнуются на дистанции 15 километров. С самого начала основная борьба за первое место происходила между Галиной Поляковой с хрустального завода и велосипедисткой с завода им. Дзержинского Галиной Казанской, и все же победу одержала более опытная спортсменка—Полякова, показав результат 25 мин. 42 сек. Ровно минуту Поляковой проиграла Казанская.

Мужчины в этот день соревновались на дистанции 20 километров. С отличным результатом—27 мин 35 сек. гонку выиграл хрустальщик Владимир Царьков, а его товарищи по команде Демин и Макаров поделили второе и третье места, показав одинаковое время—29 мин. 57 сек. Все они выполнили норму первого спортивного разряда.

Во второй день женщины стартовали на 20, а мужчины—на 25 километров. И опять победителями были Полякова и Царьков, показав соответственно результат 35 мин. 45 сек. и 34 мин. 40 сек. Вторые места заняли также члены команды хрустального завода Монахова и Макаров. Уже в первый день хрустальщики прочно закрепили за собой первое общекомандное место, вторыми по первому дню были велосипедисты завода стекловолокна и третьими—дзержинцы. Но во второй день команде завода стекловолокна явно не повезло. Из-за большого количества проколов и падений команда проиграла дзержинцам не только выигранную у них в первый день 21 минуту, но и еще 5 минут, а всего во второй день дзержинцы выиграли у команды завода стекловолокна 26 минут, и тем самым обеспечили себе общекомандное второе место, проиграв хрустальщикам 55 минут.

По окончании соревнований все победители награждены дипломами горспортсоюза.

К. ШЛЯКОВ.

Соревнование гребцов

Многолюдно было в прошедшую субботу на набережной городского озера. Отсюда давались старты участникам соревнований по народной гребле. Как обычно, первыми на пятьсотметровую дистанцию на лодках-однопарках стартовали женщины. Некачественные лодки (да и их в наличие только три), очень плохие весла не дали возможности гребцам показать хорошие результаты. Но победители все же выявлены. Ими оказались: Ольга Высоцкая с фабрики «Красный Профинтерн»—4 мин. 20,5 сек., Галина Полякова с хрустального завода—4 мин. 21 сек и Александра Шалина с завода стекловолокна—4 мин. 29 сек.

Мужчины соревновались в заездах на 1000 метров. Победителем здесь вышел Михаил Зобков с хрустального завода—6 мин. 05 сек. Второе место занял методист производственной гимнастики завода стекловолокна Владимир Шалин—6 мин. 19 сек. и третьим был снова хрустальщик Геннадий Демидов—6 мин. 30 сек.

Общекомандное первенство по сумме времени одиннадцати участников завоевали гребцы завода стекловолокна—65 мин. 49 сек. Вторыми были хрустальщики—66 мин. 47 сек. и третьими—дзержинцы—77 мин. 56 сек.

Очень жаль, что по прекрасному городскому озеру ходят всего лишь десяток лодок. Поэтому нет возможности более массово развивать интересный и полезный вид спорта—народную греблю.

Кино

На Киевской киностудии художественных фильмов имени А. Довженко начались съемки четырехсерийного телевизионного фильма «Сердце Бонивура» по одноименному роману Дмитрия Нагишкина. Фильм посвящен 50-летию ВЛКСМ. В нем рассказывается о борьбе дальневосточных комсомольцев во главе с Виталием Бонивуром против японо-американских интервентов и белогвардейцев в 1918—1922 годах. Автор сценария—Андрей Шемшурин, режиссер-постановщик фильма Марк Орлов, оператор-постановщик Вадим Верещак.

На снимке: кадр из фильма. В роли Виталия Бонивура—артист Лев Прыгунов (слева), Алеши Пужняка—артист Анатолий Юрченко.

Фотохроника ТАСС

О ВРЕДЕ КУРЕНИЯ

В кабинет врача вошел молодой человек с жалобами на одышку при ходьбе, частый кашель с гнойно-кровянистой мокротой неприятного запаха, повышенную раздражительность, бессоницу. Болен со школьных лет, часто болел простудными заболеваниями, беспокоил кашель. Хуже стало с месяц. Курит с 11-ти лет, работает штукатуром. Установлен диагноз: хронический бронхит, эмфизема легких.

Подобные больные и с другими жалобами обращаются к врачу-терапевту. Курящие встречаются и женщины, и даже подростки-школьники. По статистике за последнее время во всем мире число курильщиков резко возросло, а соответственно также возросло количество заболевших среди них.

О вреде курения написаны брошюры, статьи. Люди знают о вреде курения, но продолжают курить. Но если курящий имеет заболевание, то он с помощью разъяснения врача бросит курить. Мне удавалось спасать этих людей, в последующем они поправлялись.

Курение табака (никотинизм)—это одна из наиболее распространенных видов наркоманий. К никотину привыкает нервная система, и курение делается вредной привычкой. Выкуривая 20 папирос, человек вводит в организм 0,09 грамма никотина, 0,011 г. пиридиновых оснований, 0,032 гр. аммиака, 0,0006 г. синильной кислоты и 369 мг. окиси углерода.

Никотин—самый активный, из табачного дыма всасывается его в кровь 80—90 процентов.

А бензопирен, входящий в состав дыма табака, при определенных условиях в организме способствует возникновению злокачественных (раковых) опухолей. Статистические данные СССР показывают, что среди мужчин, больных раком легких, 90 процентов курильщики. Никотин действует двухфазно: в малых дозах вызывает возбуждение нервной системы, а в больших дозах—торможение. Смертельная доза никотина для человека содержится в 20—25 папиросах (сигаретах), т. е. в том количестве, которое выкуривает человек за день, но этого не наступает потому, что эта доза никотина вводится постепенно и то, что некоторая часть его выводится из организма через пот, мочу, однако большая часть остается.

Действия никотина на органы дыхания. Выкуривая папиросу за папиросой, курящий посылает в легкие вместо чистого воздуха клубы дыма. Слизистая оболочка верхних дыхательных путей, гортани, бронхов воспаляется и развиваются те или иные заболевания органов дыхания. А окись углерода (угарный газ) легко вступает в соединение с гемоглобином. Тем самым гемоглобин теряет способность переносить кислород тканям и органам. Возникает общая недостаточность в снабжении кислородом организма. Аммиак вызывает резкое раздражение слизистых оболочек полости рта, носа, гортани и дыхательных путей.

В результате длительного курения в различных органах и системах организма возникают глубокие изменения, дающие картину хронического отравления никотином. Развивается хронический бронхит (воспаление дыхательных путей), эмфизема легких—расширение отчего у курильщиков бывает часто кашель, а особенно при охлаждении, одышка, а в последующем развиваются отеки, одышка в покое. У курильщиков чаще развивается туберкулез легких и другие хронические заболевания.

Влияние никотина на сердечно-сосудистую систему обуславливается сосудосуживающим действием никотина. Во время курения происходит учащение пульса на 15—18 ударов в минуту, артериальное давление повышается за каждое курение на 10 мм ртутного столба и более, развивается «табачная гипертония», которая постепенно ведет к раннему «табачному склерозу» (уплотнению) кровеносных сосудов. Сначала курильщик «чувствует свое сердце», а затем возникает неправильный ритм работы сердца, часто бывают боли сердца.

Заболевания нервной системы типа неврастении, понижение памяти, частые головные боли, воспаление нервов и сплетений, склероз (уплотнение) сосудов головного мозга и кровоизлияния в мозг—это удел курильщиков.

Имеются изменения и со стороны желез внутренней секреции—увеличение щитовидной железы, снижение половой активности у мужчин и полового влечения у женщин. Выкидыши чаще бывают у курящих женщин. Доказано, что через послед никотин из крови матери переходит в кровь плода, проникает в молоко кормящей матери. Кроме того, на детский организм отрицательно влияет пребывание в накуренном помещении. Нервная система детей легко ранима, а хроническое отравление ее табачным дымом плохо отражается на общем развитии и здоровье ребенка.

Никотин повреждает зубную эмаль, десны, и этим самым вызывает заболевание зубов, десен, языка, может развиться рак губы, полости рта и горла. Никотин действует на слизистые оболочки пищевода, желудка, кишечника, вызывая их воспаление. У курильщиков понижается аппетит, развиваются в большинстве случаев хронические гастриты с пониженной секрецией и с повышенной. Среди больных язвенной болезнью три четверти—курильщиков.

Из сказанного ясно, что куренье—это большой вред для организма, и поэтому я призываю курильщиков бросить курить. Бросать курить нужно сразу, а если не сможете сделать сами, то вам помогут врачи.

Н. АНТОНОВА,
врач.

Семь артистов дают концерт

Вечером 6 июня в помещении красного уголка станции Комиссаровка состоялся концерт коллектива художественной самодеятельности станции Тумская.

До начала концерта заведующая библиотекой клуба им. Свердлова, что на станции Тумская, В. А. Виноградова провела беседу на тему «Апрельский Пленум ЦК КПСС об идеологической работе». Затем художественный руководитель клуба А. П. Дунаев художественным чтением начал концерт. В. Быкова и В. Зубков выступили с сольным пением. В. Авдеков и Е. Жолнина показали несколько сценок-интермедий. Испанский танец «Балеро» исполнила В. Егорова, В. А. Виноградова прочла сатирический монолог «На вулкане» (автор монолога В. Поляков).

Интересный концерт закончился сатирическими куплетами на местные темы в исполнении А. П. Дунаева и В. Зубкова. Аккомпанировал на баяне В. И. Борисов.

Зрители награждали исполнителей аплодисментами. Концерт прошел интересно и весело.

Оценку концерту дала пенсионерка А. Ф. Рябчикова: «Вы только посмотрите, семь человек, а такой замечательный концерт!»—сказала она.

П. ИЛЬИЧЕВ.

Телевидение

14 ИЮНЯ. 10.05—Телевизионые новости. 10.15—«Чудеса природы». 10.30—«На полях страны». 11.00—Первенство мира по мотокроссу. Передача из ГДР. 11.50—«Физкультура и спорт». 17.05—Телевизионные новости. 17.15—М. Равель. — «Испанский час». Премьера телевизионного спектакля. 19.00—«Легенда о пылающем сердце». 19.15 — В эфире — «Молодость». Навстречу IX Всемирному фестивалю молодежи и студентов в Софии. 19.30—Первенство СССР по футболу. «Спартак» (М)—«Динамо» (К). 22.00—«Салагобо». Музыкальная развлекательная программа. 23.00—«Только факты».

15 ИЮНЯ. 9.00—Гимнастика для всех. 10.00—«С днем рождения». 10.30 — «Субботний репортаж». 11.00—«Родник». 12.00—«В походах и боях». Телевизионный очерк. 12.30—Экран дружбы. «Пять дней, пять ночей». Художественный фильм. 14.10—Телевизионный театр для детей. «Козлята и серый волк». 15.05 — В эфире «Молодость. К 50-летию ВЛКСМ. «Фестиваль молодых». 16.30—Программа цветного телевидения. 18.00—Клуб кинопутешественников. 19.00 — «Следствие продолжается». Художественный фильм. 20.45—«Время». 21.15 — В эфире — «Молодость». В. Осипов — «Серебристый грибной дождь». Премьера телевизионного спектакля. 22.00 — Концерт мастеров искусств.

Заместитель редактора
С. Е. ЛЕБЕДЕВ.

КИНО

КИНОТЕАТР «АЛМАЗ»

14 июня 2-серийный цветной широкоэкранный художественный фильм **АННА КАРЕНИНА.**

Сеансы: 12, 15, 18, 21 час.

КЛУБ ИМ. ЛЕНИНА

14 июня художественный фильм **РАЗВОД ПО-ИТАЛЬЯНСКИ.**

Сеансы 15, 17, 19, 21 час.

КЛУБ СТЕКЛОЗАВОДА ИМ. ДЗЕРЖИНСКОГО

14 июня художественный фильм **В ДЖАЗЕ ТОЛЬКО ДЕВУШКИ.**

Сеансы: 17, 19, 21 час.

НАШ АДРЕС: г. Гусь-Хрустальный, ул. Калинина, дом 16. Телефоны: редактора 29-16, зам редактора 39-32, ответ секретаря 38-67, отделов промышленного 28-40, сельскохозяйственного и бухгалтерии 34-55, писем 28-43. Гусевская типография. Ж. 10360 Заказ 2062