ПРОЛЕТАРИИ ВСЕХ СТРАН, СОЕДИНЯЙТЕСЬ!

Ленинское знамя

од издания 47-й
1976 год
НОЯБРЬ
19
ПЯТНИЦА
№ 184 (8724)
Цена 2 коп.

Орган Гусь-Хрустального городского и районного комитетов Коммунистической партии Советского Союза, городского и районного Советов депутатов трудящихся

Дружественный визит завершен

В Белграде завершились советско-югославские переговоры. В Белом дворце было подписано советско-югославское коммюнике.

Коммюнике подписали Генеральный секретарь ЦК КПСС Л. И. Брежнев и Президент СФРЮ, Председатель СКЮ И. Броз Тито.

17 ноября Генеральный секретарь ЦК КПСС товарищ Л. И. Брежнев, находившийся в Югославии по приглашению Президента СФРЮ, Председателя СКЮ товарища И. Броз Тито с дружественным визитом, отбыл из Белграда на Родину.

В тот же день Л. И. Брежнев возвратился в Москву.

В обкоме КПСС

Об инициативе колхозников колхоза имени 16-й годовщины Октября Гусь-Хрустального района и рабочих совхоза «Небыловский» Юрьев-Польского района по организованному проведению зимовки скота 1976—1977 гг.

Бюро обкома КПСС одобрило инициативу колхозников колхоза имени 16-й годовщины Октября Гусь-Хрустального района и рабочих совхоза «Небыловский» Юрьев-Польского района, принявших повышенные социалистические обязательства по организованному проведению зимовки скота, эффективному использованию и экономному расходованию кормов, обеспечению высокой продуктивности животных в период стойлового содержания.

Райкомам, Кольчугинскому и Собинскому горкомам КПСС поручено организовать во всех совхозах и колхозах обсуждение инициативы колхозников колхоза имени 16-й годовщины Октября и рабочих совхоза «Небыловский», разработку и осуществление дополнительных мероприятий по организованному проведению зимовки скота, обеспечению бесперебойной работы всех кормоцехов и простейших установок для подготовки кормов к скармливанию, высокопроизводительному использованию оборудования и механизмов на фермах, постоянному совершенствованию профессионального мастерства животноводов.

Райкомы, Кольчугинский и Собинский горкомы КПСС обязаны повысить уровень политико-воспитательной работы среди животноводов, обратив особое внимание на разъяснение положений и выводов, содержащихся в речи товарища Л. И. Брежнева на октябрьском (1976 г.) Пленуме ЦК КПСС, материалов пятой сессии Верховного Совета СССР, развернуть широкое социалистическое соревнование среди рабочих совхозов и колхозников за улучшение качественных показателей в животноводстве, выполнение планов текущего года и социалистических обязательств по производству и продаже государству животноводческих продуктов, принятых на зимне-стойловый период 1976—1977 гг.

Редакциям областных газет «Призыв» и «Комсомольская искра», объединенных и районных газет, областному комитету по телевидению и радиовещанию поручено систематически освещать ход соревнования работников сельского хозяйства за успешное проведение зимовки скота, повышение продуктивности животных, выполнение установленных планов и принятых обязательств по продаже государству продуктов животноводства.

Социалистические обязательства

колхозников колхоза имени 16-й годовщины Октября Гусь-Хрустального района и рабочих совхоза «Небыловский» Юрьев-Польского района по организованному проведению зимовки скота 1976—1977 гг.

Колхозники колхоза имени 16-й годовщины Октября Гусь-Хрустального района и коллектив совхоза «Небыловский» Юрьев-Польского района, как и все советские люди, вдохновенно трудятся над претворением в жизнь исторических решений XXV съезда КПСС. Включившись во Всесоюзное социалистическое соревнование за повышение эффективности производства и качества работы, за успешное выполнение народнохозяйственного плана на 1976 год, труженики хозяйств приняли на себя повышенные обязательства и успешно их выполняют.

В сложных погодных условиях текущего года в колхозе получен урожай зерновых по 25, а в совхозе—по 35,6 центнера с гектара. Выращен также хороший урожай кормовых культур, что позволило заготовить кормов для животноводства на текущую зимовку больше, чем на предыдущую, в колхозе на 46 процентов, в совхозе—на 34 процента.

Неплохих результатов добились и работники животноводства.

Новый трудовой подъем среди тружеников села вызвала речь Генерального секретаря ЦК КПСС товарища Л. И. Брежнева на октябрьском (1976 г.) Пленуме ЦК КПСС, в которой дана высокая оценка труду работников сельского хозяйства страны, поставлены конкретные задачи по дальнейшему развитию сельскохозяйственного производства, повышению его эффективности.

Сейчас усилия наших коллективов направлены на организованное проведение зимовки скота. Сознавая решающее значение этого периода в успешном выполнении заданий текущего года, увеличении производства и заготовок животноводческих продуктов в 1977 году и подсчитав свои возможности, мы, труженики колхоза и рабочие совхоза, специалисты и служащие, приняли на себя следующие социалистические обязательства:

ПО КОЛХОЗУ ИМЕНИ 16-Й ГОДОВЩИНЫ ОКТЯБРЯ

— за семь месяцев зимовки повысить продуктивность дойного стада на 33 килограмма и надоить от каждой коровы по 1648 килограммов молока, произвести его за это время 1130 тонн и увеличить продажу государству на 17 процентов. Получить среднесуточный привес на выращивании молодняка крупного рогатого скота не менее 680 граммов на голову, увеличить закупки мяса на 2 процента.

ПО СОВХОЗУ «НЕБЫЛОВСКИЙ»

— за зимний период получить от каждой коровы по 1450 килограммов молока, или на 110 килограммов больше, чем в зимовку 1975—1976 гг., произвести его за это время 1820 тонн и увеличить продажу государству на 5 процентов. Добиться среднесуточного привеса молодняка крупного рогатого скота на откорме не менее 900 граммов на голову и реализовать его весом 380 и более килограммов. Увеличить производство мяса на 7 и продажу его государству на 5 процентов.

Для достижения намеченных рубежей в наших хозяйствах созданы необходимые условия. Проведена большая работа по своевременному ремонту животноводческих построек.

Первостепенное значение мы придаем рациональному и эффективному использованию кормов. Все они строго учтены, оприходованы и сданы на хранение ответственным лицам. Составлены и строго выполняются помесячные и ежедневные кормовые планы и рационы по группам и видам скота. С первых дней стойлового содержания животных в хозяйствах организовано приготовление кормов, в колхозе работает механизированный кормоцех, который позволяет подготовить к скармливанию концентрированные и грубые корма с одновременным обогащением их минеральными и белковыми добавками для всего поголовья скота. В совхозе дополнительно для пополнения рационов белком пущен в эксплуатацию цех по производству амидоконцентратных добавок, 70 процентов соломы обработано аммиачной водой, часть грубых и концентрированных кормов намечено использовать в виде гранул.

В колхозе и совхозе приняты также меры по улучшению племенной и зооветеринарной работы, организации воспроизводства стада. В хозяйствах созданы специализированные фермы по выращиванию ремонтного молодняка и контрольные дворы по проверке и раздою коров. Намечено уже в текущем году ввести в основное стадо в колхозе 27, в совхозе—28 процентов первотелок.

Мы будем полнее использовать и такие немаловажные резервы, как повышение качества и товарности производимой продукции.

В целях повышения профессионального мастерства работников животноводства на всех фермах созданы и работают зооветеринарные кружки.

Будем постоянно повышать действенность соревнования на основе взаимных договоров, регулярно подводить итоги выполнения принятых обязательств, умело сочетать меры морального и материального поощрения победителей, изучать и перенимать опыт передовиков.

Мы призываем животноводов, руководителей и специалистов совхозов и колхозов, всех работников сельского хозяйства области широко развернуть социалистическое соревнование за организованное проведение зимовки скота, значительное улучшение всех качественных показателей в животноводстве, обеспечение на этой основе безусловного выполнения установленных планов и обязательств по увеличению производства и продажи государству продуктов животноводства, внести свой вклад во всенародное дело претворения в жизнь решений XXV съезда КПСС и октябрьского (1976 г.) Пленума ЦК партии.

ОБЯЗАТЕЛЬСТВА ПРИНЯТЫ НА СОБРАНИЯХ КОЛХОЗНИКОВ, РАБОЧИХ, СПЕЦИАЛИСТОВ И СЛУЖАЩИХ КОЛХОЗА ИМЕНИ 16-й ГОДОВЩИНЫ ОКТЯБРЯ И СОВХОЗА «НЕБЫЛОВСКИЙ».

Пленум горкома КПСС

17 ноября состоялся очередной пленум Гусь-Хрустального горкома КПСС, который обсудил итоги октябрьского (1976 год) Пленума ЦК КПСС и задачи городской партийной организации. С докладом выступил первый секретарь горкома партии **В. П. Толстов.**

В обсуждении доклада приняли участие тт. **А. И. Бобков** —директор арматурного завода «Красный Профинтерн», **В. В. Вольский**—секретарь партийной организации Гусевского торфопредприятия, **Г. В. Гусева**—крутильщица завода стекловолокна, **С. Н. Евдокимов**—начальник ремонтно-строительного управления, **Г. Ф. Лебедев** —бригадир машинистов машин вертикального вытягивания стекла стеклозавода им. Дзержинского, Герой Социалистического Труда, **Л. А. Чаркина**—гравер хрустального завода, **Н. А. Матросов**—помощник мастера текстильного комбината, **В. С. Рыбчак**—директор хлебокомбината.

Пленум принял постановление, в котором целиком и полностью одобрены решения октябрьского Пленума ЦК КПСС, положения и выводы, изложенные в речи Генерального секретаря ЦК КПСС товарища Л. И. Брежнева.

Пленум заслушал и принял к сведению информацию о работе бюро горкома КПСС за время, прошедшее после XXVII городской отчетно-выборной конференции, с которой выступил второй секретарь горкома КПСС **В. Ф. Пичугин.**

Сессия Верховного Совета РСФСР

Москва. (ТАСС). 18 ноября в Большом Кремлевском дворце начала работу четвертая сессия Верховного Совета РСФСР девятого созыва.

Бурными, продолжительными аплодисментами, стоя встретили депутаты и гости товарищей Л. И. Брежнева, Ю. В. Андропова, В. В. Гришина, А. А. Громыко, А. П. Кириленко, Ф. Д. Кулакова, К. Т. Мазурова, А. Я. Пельше, Н. В. Подгорного, Г. В. Романова, Д. Ф. Устинова, П. Н. Демичева, Б. Н. Пономарева, М. Ф. Соломенцева, И. В. Капитонова, В. И. Долгих, К. С. Катушева, К. У. Черненко, Я. П. Рябова.

Депутаты единогласно утвердили повестку дня сессии. В нее включены вопросы о Государственном пятилетнем плане развития народного хозяйства РСФСР на 1976—1980 годы, о Государственном плане и бюджете РСФСР на 1977 год, а также об исполнении Государственного бюджета РСФСР за 1975 год, об утверждении Указов Президиума Верховного Совета РСФСР и другие.

С докладом «О Государственном пятилетнем плане развития народного хозяйства РСФСР на 1976—1980 годы и о Государственном плане развития народного хозяйства РСФСР на 1977 год» выступил заместитель Председателя Совета Министров РСФСР, председатель Госплана РСФСР депутат *Н. И. Масленников.*

Докладчик подчеркнул, что пятилетним планом предусматривается динамичное и пропорциональное развитие экономики Российской Федерации на основе повышения эффективности, ускорения научно-технического прогресса, роста производительности труда, всемерного улучшения качества работы во всех звеньях народного хозяйства. Все это обеспечивает высокие темпы роста общественного производства, всех отраслей народного хозяйства.

Объем промышленного производства увеличится на 36 процентов, в том числе производство средств производства (группа «А»)—на 38 процентов. Валовая продукция сельского хозяйства в среднегодовом исчислении возрастет на 16 процентов.

В новом пятилетии будет осуществлен большой объем жилищного строительства. На территории РСФСР намечается построить дома общей площадью 311 миллионов квадратных метров, что позволит улучшить жилищные условия более чем 32 миллионам человек.

Характеризуя Государственный план развития народного хозяйства республики на 1977 год, докладчик отметил, что он является органической составной частью десятого пятилетнего плана. В год 60-летнего юбилея Великого Октября будет обеспечено дальнейшее развитие всех отраслей народного хозяйства Российской Федерации.

С докладом «О Государственном бюджете РСФСР на 1977 год и об исполнении Государственного бюджета РСФСР за 1975 год» выступил министр финансов республики, депутат *А. А. Бобровников.* Затем депутаты приступили к обсуждению докладов. Сессия продолжает работу.

Партийная жизнь

Политинформаторы в цехе

XXV съезд КПСС выдвинул большие задачи перед идеологическими работниками в деле политического и нравственного воспитания трудящихся, где немалая роль принадлежит политинформаторам.

На заводе стеклянного волокна я работаю контролером с 1958 года. Как члену КПСС, мне на протяжении многих лет приходится выполнять партийное поручение политинформатора в отделочном цехе завода, где я работаю. За прошедший период я провела политические информации по самой различной тематике: о международном положении, о постановлениях партии и правительства, о событиях в нашей стране и за рубежом. К каждой политинформации, конечно, приходится много готовиться.

Во-первых, каждый раз стараюсь выбрать наиболее подходящую тему; во-вторых, подготовить наиболее интересный материал, богатый цифрами и фактами. Широко пользуюсь вырезками из газет, журналов и другой периодикой. Постоянным моим спутником является журнал «Агитатор». Для лучшей подготовки и расширения своего кругозора я постоянно посещаю лекции при горкоме КПСС, семинары при парткоме завода. Кстати, партком постоянно помогал мне подбирать нужную литературу для лучшего проведения политинформации.

Начало 1976 года—первого года десятой пятилетки было ознаменовано важным историческим событием — работой XXV съезда КПСС. Поэтому все усилия мы направили на разъяснение у себя в отделочном цехе выработанной партийным съездом программы и задач на новую пятилетку по развитию народного хозяйства страны. Здесь пришлось поработать и молодым, начинающим политинформаторам, как, например, Ф. Бакулина, которая неплохо справилась с поручением.

Больше всего мне нравится проводить политинформации о международном положении. Здесь приходится касаться внешней политики нашей партии, подробнее рассказывать о той или иной стране, ее государственном и политическом строе, географическом положении. При этом не забываю сравнивать социалистический и капиталистический образ жизни.

В этом году я провела открытую политинформацию по теме «Внешнеполитическая деятельность КПСС в свете решений XXV съезда». На данной политинформации пришлось коснуться выработанной на партийном форуме Программы мира, об успехах социалистического лагеря за минувшее пятилетие и о том, что мешает полному оздоровлению обстановки в Европе.

До слушателей были доведены конкретные задачи, выдвинутые XXV съездом КПСС в области внешней политики.

Проводя политинформации, не забываю заострить внимание работающих на их основных задачах в деле выполнения производственной программы, на качестве выпускаемой продукции. Разумеется, работа политинформатора не проходит зря. Коллектив отделочного цеха досрочно выполнил план десяти месяцев. Третья смена, где я работаю, руководимая инженером-технологом Г. И. Меньшовой, семь раз подряд в нынешнем году выходила победителем в социалистическом соревновании с присуждением вымпела и денежных премий. Смена № 1 под руководством инженера-технолога А. А. Кобловой, взяла обязательство работать без правонарушений.

В настоящее время в коллективах смен цеха проведены политинформации по итогам октябрьского (1976 г.) Пленума ЦК КПСС, а также рабочие собрания по поддержанию почина ленинградцев «60 ударных вахт в честь 60-летия Великого Октября». Все рабочие поддержали данный почин и, развернув социалистическое соревнование, пересмотрели свои обязательства в сторону увеличения на три процента.

И все-таки и у нас есть недостатки в проведении воспитательной работы, поэтому необходимо постоянно совершенствоваться в этом отношении нам, политинформаторам. Цеховое партийное бюро наметило пути улучшения идейно-политического и нравственного воспитания рабочих, утвердило политинформаторов Н. Фигуровскую, М. Лебедеву, О. Гусеву, Ф. Бакулину, которые будут разъяснять политику партии и правительства у себя в сменах. От цеха утверждены политинформаторами К. Чернышева и М. А. Еремеев. Все названные товарищи имеют средне-техническое и высшее образование.

Партийное бюро отделочного цеха выражает надежду, что качество подготовки наших активистов позволит проводить политинформации среди масс на высоком идейно-политическом уровне.

Ф. ДУБОНОСОВА,
секретарь цехового партбюро, политинформатор.

Правофланговый пятилетки

МОСКВА. В речи Генерального секретаря ЦК КПСС товарища Л. И. Брежнева на Пленуме Центрального Комитета КПСС 25 октября дана высокая оценка опыту работы многотысячного коллектива Московского автомобильного завода им. Лихачева.

В первом году десятой пятилетки на передовом предприятии столицы зародились замечательные почины: «Рабочей инициативе—инженерную поддержку», «Пятилетке эффективности и качества—энтузиазм и творчество молодых». Эти ценные начинания и опыт зиловцев нашли широкое распространение на предприятиях нашей страны.

НА СНИМКЕ: инициаторы почина «Пятилетке эффективности и качества—энтузиазм и творчество молодых», передовые производственники комсомольско-молодежной смены главного сборочного конвейера автомобилей «ЗИЛ-130» (слева направо)—бригадир слесарей-сборщиков И. П. Полтавский, начальник смены кавалер ордена Трудовой Славы III степени Д. Ф. Кацеба, комсорг смены слесарь-сборщик Н. Н. Жеребякин, старший мастер смены Н. И. Смирнов, слесари-сборщики Г. А. Куликов и Е. Б. Молчанов подводят итог рабочей смены. Этот коллектив за один рабочий день собрал сверх плана 34 грузовых автомобиля. Передовые производственники решили до конца первого года десятой пятилетки выпустить сверх задания 650 грузовых автомобилей с государственным Знаком качества.

Фото В. Соболева. (Фотохроника ТАСС)

ХОРОШЕЕ НАЧАЛО

XXV съезд КПСС, разработавший и утвердивший развернутую программу дальнейшего прогресса социалистического общества в нашей стране на пути к коммунизму, с особой силой подчеркнул роль и значение идеологической работы в современных условиях. Как указал съезд, формирование у трудящихся марксистско-ленинского мировоззрения, высоких идейно-политических качеств, норм коммунистической морали остается и впредь центральной задачей идеологической работы партийных организаций. Сердцевиной всей идейно-воспитательной работы партии является формирование у широчайших масс трудящихся коммунистического мировоззрения, воспитание их на идеях марксизма-ленинизма. И выполнение этой задачи прежде всего ложится на систему марксистско-ленинского образования.

Коммунисты партийной организации стеклозавода им. X годовщины Октября с полной ответственностью относятся к решению этой задачи. Партком завода, кабинет политического просвещения в связи с началом нового учебного года в сети политического и экономического образования проделали большую организаторскую работу: подобраны пропагандисты, скомплектованы школы и семинары политической учебы, укреплена материальная база мест проведения занятий, кабинет политического просвещения обеспечен учебно-методической литературой и наглядными пособиями. Всего в сети партийной учебы функционируют девять школ по изучению курса «Политика КПСС — марксизм-ленинизм в действии» и четыре теоретических семинара «Актуальные проблемы теории и политики КПСС в свете решений XXV съезда КПСС» с общим охватом 234 слушателя, комсомольское образование охватывает 183 человека по тем же направлениям, что и партийная учеба.

В октябре прошли первые занятия в школах и семинарах политической учебы, и уже можно сделать некоторые выводы. Так, организационная работа, которую мы проделали, себя полностью оправдывает: отношение слушателей к учебе хорошее, явка их на занятия была в основном стопроцентная, пропусков занятий без уважительных причин нет, на занятия слушатели приходят подготовленными, у каждого имеется конспект. Пропагандисты к каждому занятию подготовлены, умело применяют свое мастерство. Активно проводятся занятия, активизируется деятельность слушателей — это применение метода практических занятий, технических средств пропаганды и наглядных пособий.

Хорошо прошли первые занятия у пропагандистов В. Е. Бурлычева, Л. П. Долгачевой, Р. Д. Попова, В. В. Игнатова, Л. И. Шаманиной, А. С. Выдумкиной, П. П. Долгачева и других.

На следующих занятиях станем закреплять достигнутый результат, еще более активизируя деятельность слушателей, больше приводить примеров из жизни области, района, деятельности завода, знакомить слушателей с работой передовых производственных коллективов.

Всю свою работу направим на выполнение исторических решений XXV съезда КПСС.

В. ЛЕБЕДЕВ,
зав. кабинетом политического просвещения стеклозавода им. X годовщины Октября.

Работает АВМ

АВМ—это значит агрегат по производству витаминной муки. В настоящее время работает он только в одном хозяйстве района—колхозе «Рассвет». С утра и до вечера по десять часов в сутки не смолкает мотор этой машины, производительность которой—400 килограммов витаминной муки в час. То есть ежедневно на АВМ вырабатывается по четыре тонны продукции. Работает агрегат с ранней весны и до поздней осени.

— Нынешним летом в связи с неблагоприятными погодными условиями люпин, занимавший большие площади в колхозе, весь не успел вызреть, поэтому уборка его затянулась. И зеленое зерно из-под комбайнов поступает на АВМ,—сообщил главный зоотехник колхоза Р. А. Щепалов. —В перспективе мы думаем создать у себя в хозяйстве целый городок по приготовлению витаминного корма. Завезли уже два АВМ более высокой производительностью. Для них будет построено специальное помещение.

На площадке, где расположен агрегат витаминной муки, всегда многолюдно. А обслуживают АВМ пять человек. Машинистом работает И. М. Брагин—ветеран колхозного производства. Трудовая биография Ивана Михайловича началась еще в грозном 1943 году, когда он одиннадцатилетним парнишкой стал трудиться в колхозе. До службы в армии пахал землю на лошади, сеял и убирал хлеб. Отслужив положенный срок, Брагин вновь вернулся в родное хозяйство. Был пчеловодом, а теперь вот занят на приготовлении витаминной муки. На зиму перейдет в кормоцех, где тоже будет готовить корма для общественного животноводства, а с весны—опять на АВМ.

Вместе с И. М. Брагиным здесь трудится грануляторщиком Николай Воробьев. В колхоз он поступил после окончания средней школы. Николай имеет специальности электромонтера и слесаря. В настоящее время учится заочно на четвертом курсе сельскохозяйственного техникума.

... Прибывает и отъезжает транспорт от агрегата витаминной муки, увозя отсюда в животноводческие помещения и на склады хороший витаминный корм, заготовка которого продолжается.

А. КОСТРОМИН.

В исполкоме райсовета

Исполком районного Совета рассмотрел итоги социалистического соревнования среди сельсоветов за лучшую организацию закупок излишков молока у населения за 9 месяцев текущего года. Первое место с вручением переходящего Красного знамени райисполкома присуждено Крюковскому сельсовету (председатель Л. И. Царькова). Здесь было закуплено по 790 килограммов молока от каждой коровы личного хозяйства. Второе место присуждено Семеновскому сельсовету.

Исполком районного Совета отметил неудовлетворительную организацию по закупке молока в Великодворском, Нармском, Лесниковском, Ильинском сельсоветах.

Лучшим сборщикам молока выданы денежные премии.

Пятилетке качества—рабочую гарантию

Успех зависит от каждого

Я работаю ткачихой в первом цехе текстильного комбината в бригаде В. Г. Иванова. Откликаясь на призыв ЦК КПСС, целиком и полностью поддерживая решения XXV съезда, наша бригада успешно трудится в первом году пятилетки. Так, задание девяти месяцев первого года выполнено досрочно, к 6 августа. За этот период сверх плана выработано 61,8 тысячи метров ткани. Подобные успехи в бригаде не случайны. Каждый старается не потерять ни одной минуты рабочего времени. Станки всегда содержатся в порядке. В случае каких-либо неполадок мы стремимся как можно быстрее их ликвидировать, чтобы до минимума сократить простои. Кроме этого, личная сознательность каждого, трудовая дисциплина, правильная организация труда позволяют не только выполнять, но и перевыполнять плановые задания.

Неоднократно занимала наша бригада призовые места во внутрифабричном социалистическом соревновании. Я сама стараюсь внести посильный вклад в общее дело. Ежемесячно выполняю технически обоснованные нормы выработки на 111—114 процентов. Стараюсь держать на высоте и качество выпускаемой мною продукции. План девяти месяцев 1976 года завершен 18 августа. Сверх задания за этот период выработано 29,5 тысячи метров ткани. Сейчас тружусь в счет следующего года пятилетки, которую постараюсь закончить за четыре года. Достойно думаю встретить 60-летие Октября.

Т. ГОРНОСТАЕВА,
ткачиха текстильного комбината.

Сегодня—День ракетных войск и артиллерии

НОЯБРЬ 1976 ГОДА

Во имя мира и труда

Я помню день
под Сталинградом.
Среди зловещей тишины
Вдруг грянул грохот канонады,
Заговорил наш «бог войны».

Заговорил он так, чтоб всюду
Услышан был победный туш
Совместно тысячи орудий
И грозных фронтовых
«катюш».

Огонь, как смерч, ревел
над степью,
А стаи огненных ракет
Несли священное возмездье.
Неслись, как вестники побед!

Да, был огонь в тот день
неистов.
Переломил хребет врагам..
Спасибо вам, артиллеристы,
Ракетчики, спасибо вам!

Враги тогда обезумели,
Бежали в страхе кто куда,
А мы пошли к заветной цели
Во имя мира и труда!

В. КАПИТАНОВ.

СЛУЖИТ ОТЛИЧНО

Окончив 8 классов Новской восьмилетней школы, Володя Шелехов остался работать в родном колхозе «Россия». Но потрудиться пришлось ему немного: был призван в ряды Советской Армии.

Будучи дисциплинированным пареньком, он стал хорошим воином. И вот совсем недавно в адрес родителей, проживающих в деревне Ново-Мальцево, центральной усадьбе колхоза «Россия», пришла вырезка из местной газеты, в которой сказано, что Шелехов Володя—старательный и настойчивый воин. Эти качества он проявляет с первых дней своей службы. По крупицам накапливая опыт обслуживания материальной части, он научился работать быстро, без задержек, что способствовало успешной сдаче зачетов на второй класс, освоению сложной специальности.

Не удовлетворившись достигнутым, Володя продолжает изучать секреты обслуживания сложной техники. Как опытный специалист, Шелехов с большой охотой помогает командиру обучать солдат первого года службы. В настоящее время ефрейтор Шелехов главной задачей считает подготовку к итоговой проверке.

Кроме этого, родители Шелехова Володи получили благодарность от командования части, где служит их сын, за то, что они воспитали и дали Советской Армии надежного защитника нашей Родины.

Так служит парень из деревни Ново-Мальцево, а родители его трудятся в колхозе «Россия».

П. ВОЛКОВ,
учитель-пенсионер.

Участник парада

Закончив учебу в специальном подразделении, Игорь Крючков прибыл для прохождения дальнейшей службы в нашу прославленную гвардейскую Таманскую Краснознаменную дивизию, личный состав которой ежегодно принимает участие в парадах на Красной площади столицы.

Младший сержант Крючков с первого же дня отличился своей воинской аккуратностью, твердым знанием артиллерийского дела. Как комсомолец он активно начал работать в организации, выполняя самые различные поручения.

А потом Игорь становится классным специалистом, спортсменом. По его примеру солдаты взвода начали принимать участие в массовых спортивных состязаниях. И заслуга в том младшего сержанта Крючкова, отвечающего за физподготовку.

Заслужить от командиров 12 благодарностей — дело нелегкое. Не каждому воину удается отличиться. А когда началась подготовка к параду, младший сержант отрабатывал приемы с таким усердием, что был замечен командиром полка, объявившим Игорю благодарность перед строем подразделения.

...Замерли ряды воинов на Красной площади 7 ноября нынешнего года. Раздается команда к торжественному маршу. В колонне Таманской дивизии находился Игорь Крючков, паренек из Гусь-Хрустального. Для него парад этот останется в памяти на всю жизнь. Ведь командующий Московским военным округом генерал-полковник Говоров объявил ему личную благодарность.

А впереди еще год службы. Верится, что младший сержант не раз покажет свои способности, знания, позволяющие отлично овладевать боевой техникой.

М. КИСЛЯКОВ,
гвардии лейтенант.

Это было 32 года назад

В 1944 году советские войска освободили от фашистской оккупации Моонзундский архипелаг. В боях с вражескими дивизиями большую роль сыграла артиллерия береговой обороны и кораблей Краснознаменного Балтийского Флота.

Многие морские артиллеристы, как командир 130-мм береговой батареи, наш земляк, старший лейтенант В. Г. Буков-кин, старший лейтенант М. А. Катаев, командир 180-миллиметровой башенной батареи капитан А. М. Стебель, береговой артиллерист подполковник А. И. Охтинский и тысячи других воинов, героически сдерживали бешеный натиск фашистских войск в 1941 году. Они делом доказали захватчикам, что победить советские Вооруженные Силы невозможно. Так оно и вышло.

В ноябре 1944 года начались решающие бои по изгнанию фашистских войск с оставшегося еще под пятой оккупантов острова Эзель. «Мы вернемся назад, Эзель!»—говорили моряки осенью сорок первого. И они вернулись после участия в разгроме под Ленинградом и в Эстонии группы армий «Север».

Боевые действия по овладению южной оконечности Эзеля—полуострова Сырве начались 18 ноября 1944 года. Выполняя приказ командования флота, артиллерийский дивизион на механической тяге передислоцировался на новые огневые позиции. Три 122- и 130-миллиметровые батареи поддерживали наступающие наши части. Только за пять последних дней, предшествующих освобождению полуострова от захватчиков, батареи 21 раз открывали огонь по врагу, прижимая его к земле. Артиллерийский обстрел вражеских частей вели также корабли флота, вооруженные дальнобойными орудиями.

В боях за освобождение полуострова применялись знаменитые советские «катюши» и «андрюши». Несколько автомобильных ракетных установок за несколько дней было переброшено кораблями флота через Моонзундский пролив вместе с воинскими соединениями. Одновременно реактивная артиллерия применялась катерами, которая была смонтирована на их корме. Действие «катюш» поразительное. Сначала слышен гул, напоминающий раскаты грома. На месте разрывов снарядов возникают клубы дыма и огня. И все это тонет в сплошном грохоте.

Благодаря взаимодействию наступающих частей, артиллерии и авиации вся территория Моонзундского архипелага была полностью освобождена от оккупантов.

В ноябре в Прибалтику прибыли два дивизиона 130-152-мм орудий. Эта береговая артиллерия флота предназначалась для огневого содействия советским частям, окружившим Курляндскую и Клайпедскую группировки фашистов.

Боевые действия в районе Клайпеды носили ожесточенный характер, так как противник не только оборонялся, но и стремился расширить свои плацдармы, переходя в яростные контратаки. Главный удар их был направлен против батарей. После артподготовки враг пошел в атаку. Наступление трех полков пехоты поддерживали 120 танков и самоходных орудий. Но продвижение фашистских автоматчиков было остановлено батарейцами. Когда танки приблизились на расстояние 600 метров, открыли огонь 15 орудий 406 и 407 дивизионов. Орудия прямой наводкой стреляли по танкам и наступающей пехоте. Атака была сорвана, враг уничтожен.

С. ЕФИМОВ.

ДЕРЖИТЕСЬ, РЕБЯТА!

Несколько часов подряд не смолкает затяжной бой. Те, кто рано утром шел в атаку, вынуждены залечь, окопаться и отражать контратаку неприятеля. Был потерян счет времени...

Бесконечный вой снарядов, мин, грохот, пулеметная пальба не приносили пока успеха противоборствующим сторонам. Удачно начатое наступление сорвалось. Воспользовавшись этим, гитлеровское командование решило вырвать свои дивизии из окружения. Основные силы группировки немцев бросились именно в том направлении, где только что успела окопаться пулеметная рота лейтенанта Коробова.

— Артиллерия не подоспела, держись, пока не подъедут пушкари, — приказывал ротному командир батальона.

— Есть держаться,—пробасил лейтенант, едва держась на ногах. Фашистский осколок угодил в руку.

Дмитрий Коробов надеялся, что «максимы» не подведут. Станковый пулемет в системе обороны недоступен для пехоты противника. Лишь бы немцы танки не бросили, автоматчики не страшны. Пулеметчики могут разить их прицельным огнем на расстоянии 300—400 метров.

— Не робейте, ребята. Собьем с них прыткость. Только бы дождаться артиллеристов, — подбадривал подчиненных лейтенант.

На открытое со всех сторон поле из балки выбралось подразделение автоматчиков, поддерживаемое минометным огнем. Фашисты шли уверенно, думая, что с ходу сомнут обороняющихся. «Ишь ты, гады ползучие. Словно по плацу идут»,—вслух проговорил ротный, вспомнивший события двадцатых годов в Средней Азии. Он, молодой красноармеец, в составе полка НКВД громил банды басмачей. Тогда точно так же на их взвод двигалась конная и пешая лавина. Был у красноармейцев один пулемет. Враги тогда убедились, насколько недоступно для них грозное оружие.

Разрывы прекратились. Пехота приблизилась на расстояние двести метров. «Сейчас отведем душу»,—подумал наводчик, лежавший за пулеметом по соседству с окопом лейтенанта. «Огонь!»—послышалось над позицией. Хлестнули свинцом «максимы». Фигурки людей повалились на землю.

Снова ударили минометы, орудия. В бешеном хороводе носились по позициям разрывы снарядов, мин. Все окутано смрадом, дымом. Появились убитые, тяжело раненные. Ряды роты начали иссякать.

Что это, замолк еще один пулемет? Неужели убило наводчика? Коробов по-пластунски преодолел простреливаемый участок, свалился в окоп. Так и есть, первый и второй номер пулемета погибли. Осколки насмерть сразили лучших бойцов подразделения.

За пулемет лег сам командир роты. Отбита еще одна атака. Перегруппировавшись, немцы под усиленным артогнем снова устремились на позицию. Им хотелось вернуть потерянную высотку, откуда проще было руководить боем.

Теперь уже работали два пулемета, остальные молчали. Причина была известна Коробову. Он прекрасно понимал, что в строю во главе с ним осталась горстка людей. Словно назло, еще одно ранение в ногу получил лейтенант. И опять остался в строю, не покинул поле боя.

Подобрали командира роты санитары другой части, подошедшей на выручку истекающей кровью дивизии. В сущности Коробов был обречен на длительное «путешествие» по госпиталям. Одно из трех ранений, полученных в бою за Демянск, повлекло гангрену. Пришлось хирургам ампутировать ногу.

Вернувшись в Гусь-Хрустальный, Дмитрий Павлович не знал, что к его медали «За отвагу» должен был прибавиться орден Отечественной войны второй степени. Награду за тот тяжелый бой ему вручили уже после войны.

Несмотря на инвалидность, коммунист Д. П. Коробов работал долгое время на текстильном комбинате диспетчером транспортного цеха. А потом трудился на заводе стекловолокна, откуда ушел на заслуженный отдых. Вместе с женой Екатериной Михайловной Дмитрий Павлович воспитал семерых детей, вывел их на правильную жизненную дорогу.

Недавно у бывшего фронтовика состоялось семейное торжество. Друзья, знакомые, дети поздравили его с 70-летием.

И. НИКОЛАЕВ.

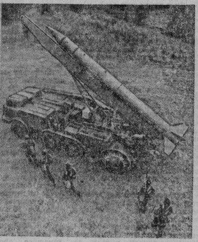

Могучую, грозную технику вручила Родина воинам-ракетчикам и артиллеристам. Умело управлять ею могут лишь те, кто владеет прочными знаниями, всесторонне обучен.

По-снайперски стреляют ракетчики офицера Ю. В. Кудина. Они второй год удерживают переходящее Красное знамя округа, врученное им за успехи в боевой и политической подготовке.

Ракетчики с честью выполняют свои социалистические обязательства. Более 50 процентов личного состава—отличники учебы, все воины—классные специалисты. На прошедших недавно окружных состязаниях они заняли первое место.

НА СНИМКАХ: лейтенант Александр Семенов проводит политинформацию с воинами-ракетчиками; на тактических занятиях.

Фото О. Пороховникова

(Фотохроника ТАСС)

РАЗВЕДЧИКИ ПОГОДЫ

В подмосковном городе Долгопрудном функционирует крупный центр развития полодных прогнозов. Центральная аэрологическая обсерватория Главного управления Гидрометслужбы.

Здесь ученики ведутся разработки новых методов и приборов для исследования атмосферы, проводятся комплексные эксперименты, исследуются опытные образцы зондов-радиозондов и стратосферы.

Самое современное прибора аэрологических зондов — радиозонд. Поднимаясь в воздушный океан, он непрерывно передает на землю информацию о температуре, давлении и влажности воздуха, скорости и направлении ветра, а также — о результатах космических и радиационных наблюдений, замеряет ионосферные и радиолокационные измерений. Обработанная информация передается в Гидрометцентр СССР или подготовка прогнозов погоды.

Коллектив Центральной аэрологической обсерватории внес большой вклад в создание методов и шаблонизацию средств измерений, которые не имеют аналогов в мире. Так, например, предложенный способ борьбы с ошибками при помощи простых, начальных специальных поправок.

НА СНИМКЕ: сотрудники обсерватории выполняют очередную серию исследования атмосферы ракетой-зондом.

Фото В. Алексеева.
(Фотохроника ТАСС)

ГУСЕВСКОМУ СТЕКОЛЬНОМУ ТЕХНИКУМУ

по постоянную работу требуются:

учебные мастера в электромонтажную и механическую мастерские, комендант учебных корпусов, уборщица в общежитие техникума. За справками обращаться в отдел кадров техникума или в отдел по трудоустройству при горисполкоме.
1—3

Специалистам по уборке города производит ПЕРЕЗАЛИВНИЕ ДОГОВОРОВ НА 1977 год на плано-регулярную очистку домовладений, содержание дорог и тротуаров.

Кроме того, специалистам вновь заключает договора на вывоз мусора и цветной, уборку территории и механизмами специалистами.

Срок заключения договоров по 20 декабря 1976 года по адресу: ул. Суслекская, д. 2, специалистам по уборке города, телефоны 35-22, 36-21.
1—3

КАМЕШКОВСКИЙ СОВХОЗ-ТЕХНИКУМ

продолжает прием учащихся на заочное политическое отделение.

На первый курс принимаются лица на базе неполной средней школы, на третий курс — на базе средней школы.

Учебный год начинается с 1 января 1977 года. Вступительные экзамены проводятся по выбору.

Адрес техникума: 601292 Владимирская область, Камешковский район, поселок Ленинский, Камешковский совхоз-техникум, Заочное отделение. Техникум расположен на автотрассе Владимир—Горький.
1—3

ГУСЬ-ХРУСТАЛЬНЫЙ АВТОПРЕДПРИЯТИЮ

на постоянную работу срочно требуются:

кондуктора в автобусный парк

Обращаться: в отдел кадров автопредприятия по адресу: ул. Дмитрогова, 36 или в отдел по трудоустройству при горисполкоме.
1—3

ОПТОВОТОРГОВОЙ БАЗЕ Гусь-Хрустального райпотребсоюза

на постоянную работу

ТРЕБУЮТСЯ:

товароведы, грузчики, заведующие складами, завгород.

Обращаться в отдел кадров райпотребсоюза или в отдел по трудоустройству при райисполкоме.
1—3

МЕЩЕРСКОМУ ЛЕСПРОМХОЗУ

на постоянную работу

ТРЕБУЮТСЯ:

зам. главного бухгалтера, кладовщик, рабочие на тарную площадку, лесовозы.

Обращаться: в отдел по трудоустройству при горисполкоме или по адресу: Восьмерка Дзержинского, Мещерский леспромхоз, по телефону 25-74.
1—2

Гусевский ремстройкомбинат бытового обслуживания населения

приглашает на постоянную работу:

мастера—оклад 135 рублей,

техников-строителей, водителя автогрузчика.

Обращаться по адресу: ремстройкомбинат г. Гусь-Хрустальный, ул. Юбилейная, 10 (пос. Эстакада, здание почты) или в отдел по трудоустройству при горисполкоме.

Спортивно-технический клуб ДОСААФ г. Гусь-Хрустальный объявляет набор на курсы шоферов I, II и III классов и мотоциклистов.

Обращаться в горком ДОСААФ по ул. Кирова, 4.
1—2

СОБРАНИЕ ДРУЖИННИКОВ

На Мозинковском торфопредприятии прошло собрание народной дружины торфопредприятия.

С докладом выступила секретарь партбюро И. Н. Мозина, которая отметила успехи дружинников предприятия. После доклада выступил начальник дружины И. Т. Веведенков, который подчеркнул, что за 11 месяцев в поселке стало меньше хулиганства, потому что во все праздники и выходные дни хорошо организовано дежурство дружинников.

Затем слово было предоставлено участковому инспектору милиции И. Д. Собинину. Он рассказал о том, какие меры принимают-ся по борьбе с пьянством и хулиганством.

В заключение главный инженер торфопредприятия Г. В. Лошкин вручил ценные подарки и Почетные грамоты лучшим дружинникам: начальнику четвертого производственного участка И. Ф. Комарову В. Ящику, газоэлектросварщику Ю. Шорину, главному механику И. Махову и другим, которые строго стоят на страже порядка.

А. ШИРЯЙН,
рабкор.

СПАСИБО ШЕФАМ

Детский сад № 1 совместно с шефами—вторичным заводом по цветному металлу вопросы по улучшению материально-технической базы этого учреждения. Недавно в детском саду приобретено и оборудовано помещение для игровых занятий детей.

Заведующая детским садом Т. Шутовой.

В упражнении МВ-4 (по 10 выстрелов из положений лежа, с колена, стоя) в упорном режиме (по 50 метров из винтовки) лидировал членов команды трубного завода Ю. Фалимов и Л. Ивлиев.

В общекомандном зачете, куда входили результаты восьми участников, на первое место вышла команда трубного завода, набравшая 2263 очка. Второе была команда завода им. Дзержинского—1856 очков и третье — команда завода стеклоизделий, у которой 1647 очков. Среди победителей был тренер трубного одержан стрелок филиала института стекла. К. ШЛЯКОВ.

Чтобы было неповадно

Некоторые граждане считают, что мелкое хищение не причиняет вреда предприятию, государству, а поэтому остаются, если и возьму молотки или пару гвоздей, то ничего худого не сделаю. Конечно, производственные потери от подобных убытков от одного несуна. А когда их на заводе несколько, то в общем счете они могут составить немалую цифру.

Вот и недавно на заводе им. Свердлова задержали с поличным Александра Ивановича Федора Ивашина, пытавшихся пересечь через забор металлические противни. Они не удивились: «Да мы же собственными руками делали!» — заявил начальник мастерской. А попытались хотели их одной женщине.

Задумались ли рабочие над тем, что для подобных несунов—вместь, которой не хватает для производственных целей? Мастерами цехов, в процессе смены, значит, отавливаются, выявляются. Перед ставшими такую картину: выдуманными отговорками нет оправдания. Не спасет себя посуду, в шлифовщики тем временем сделает без дела. В прочих цехах, не выполнен план, за что-то должны трубы. Словом, сделано несостоятельность продукции.

Грузчик Анатолий Третьяков не удержался от соблазна и прихватил для чего-то часть чего-то стекла. Очень уж приглянулись ему новые изделия, в которых он увидел что-то свое, домашнюю полку.

Мгновенно поступил товарищеский на помощь, одергивающий несунов. Чтобы неповадно им было в нашем цехе.

И. ВАСИЛЬЕВ.

БЕСЕДА ВРАЧА

АНГИНА

Ангина—это острое инфекционное заболевание организма, при котором воспалительные явления выражены главным образом в миндалинах, расположенных в зеве между небными дужками.

Передается ангина от больного к здоровому при непосредственном контакте капельным путем, при кашле, чихании, разговоре. Способствуют заболеванию и снижают защитные силы организма такие неблагоприятные факторы, как простуда, употребление холодных жидкостей, переутомление, особенно нервной системы, злоупотребление алкоголем и курение.

Заболевание обычно начинается с появления болей в горле при глотании. Температура повышается до 38—39 градусов, зачастую бывают озноб, человек испытывает общую разбитость, ломоту в теле, головную боль.

По тяжести заболевания, характеру и месту расположения воспаления ангины больному трудно бывает открыть рот, его мучает боль при глотании.

Поскольку ангина заразна и передается от одного человека к другому, необходимо изолировать заболевшего. Он должен пользоваться отдельной посудой, полотенцем. Комнату, в которой находится больной, надо хорошо проветривать и проводить в ней влажную уборку. Родственники должны соблюдать обязательные меры, которые необходимо принять по отношению к больному. До прихода врача нужно назначить теплое, богатую витаминами молочно-растительную пищу.

Лечение ангины включает ряд процедур больной может сделать сам. Хорошо помогают при воспалительных явлениях согревающий компресс. Второе домашнее средство—полоскание горла через каждые полчаса теплым слабым раствором марганцево-кислого калия (два кристалла на стакан теплой воды). Для полоскания могут применяться и другие растворы (соль, сода, ромашки, фурацилин, настойка эвкалипта).

Очень полезно при ангине делать домашние теплые ингаляции над кастрюлей (1—2 литра питьевой соды) или ментоловые (15 капель 10-процентного раствора ментола на стакан кипятка). С целью более хорошего проникновения крутым кипятком указанных веществ, а над открытым отверстием кастрюли, положить поверх на плотной бумаги. Через узкий конец воронки делают глубокие вдохи в течение 2—3 минут. Ингаляции можно также вдыхание картофельных паров.

Ошибочно и вредно именно от ангины широко излечиться самостоятельно. Болезнь требует обязательного врачебного наблюдения и лечения.

Н. ДАНИЛОВ,
врач.

НАШ АДРЕС: 601550 г. Гусь-Хрустальный, ул. Калинина, д. 16

ТЕЛЕФОНЫ: редактор 29-16, зам. редактора 39-32, ответствен. секретаря 38-67, отделов: промышленного 28-40 сельскохозяйственного и бухгалтерии 34-55, писем 28-43.

ТЕЛЕВИДЕНИЕ

20 НОЯБРЯ. 9.30—«Умелые руки». 10.00—«Для вас, родители». 10.30—Музыкальная программа. 11.00—«По экрану и выставочным залам». 11.30—«Природа и человек». 12.00—«Пионеры». 12.30—Концерт. 13.15 — «Движение безопасности». 13.45—«Музыкальный абонемент». 14.20—«Экспериментальная площадка». 15.00—«Здоровье». 16.15—Беседа по международным темы. 17.00 —«В мире животных». 18.15 —«Девочка и дети». Музыкальный. 18.30—Хоккей. «Динамо» (Рига)—ЦСКА. 21.30—Концерт.

Редактор В. М. НИКОНОВ.

Газета выходит по вторникам, средам пятницам, субботам.

Гусь-Хрустальная типография управления издательств, полиграфии и книжной торговли Владимирского облисполкома. Тираж 20500 Объем 1 п. л. Л. 09738 Заказ 5317