ПРОЛЕТАРИИ ВСЕХ СТРАН, СОЕДИНЯЙТЕСЬ!

Ленинское знамя

Орган Гусь-Хрустального городского и районного комитетов Коммунистической партии Советского Союза, городского и районного Советов народных депутатов

Газета основана 3 сентября 1930 года | № 60 (10474) | СУББОТА, 13 АПРЕЛЯ 1985 ГОДА | Цена 3 коп.

ВЕЛИКОЙ ПОБЕДЕ — УДАРНЫЙ ТРУД!

ОБ ИНИЦИАТИВЕ КОЛЛЕКТИВОВ БРИГАД ЦЕХА № 6 ХРУСТАЛЬНОГО ЗАВОДА И КРУТИЛЬНОГО ЦЕХА ПРОИЗВОДСТВЕННОГО ОБЪЕДИНЕНИЯ «СТЕКЛОВОЛОКНО» О ПРОВЕДЕНИИ 4 МАЯ 1985 ГОДА КОММУНИСТИЧЕСКОГО СУББОТНИКА

Трудящиеся города стремятся достойно встретить знаменательное событие в жизни страны—40-летие Победы советского народа в Великой Отечественной войне. Подводятся итоги последних трудовых вахт, в продолжительность коллективных раздаются новые почины и инициативы в честь этого юбилея.

Коллективы бригад, возглавляемые бригадирами Гордыевым Л. Г. и Нилехиным В. В., цеха № 6 хрустального завода, награжденного в 1946 году Красным знаменем Государственного Комитета Обороны СССР, и работники крутильного цеха производственного объединения «Стекловолокно», обязались провести 4 мая 1985 года коммунистический субботник, посвященный 40-летию Победы, и заработанные средства перечислить в фонд мира.

Придавая большое политическое значение этому движению и роли коммунистов как инициатора трудящихся, бюро горкома КПСС одобрило инициативу коллективов бригад цеха № 6 хрустального завода и крутильного цеха производственного объединения «Стекловолокно» о проведении субботника 4 мая 1985 года.

Трудящиеся города стремятся достойно встретить знаменательное событие в жизни страны—40-летие Победы советского народа в Великой Отечественной войне.

Партийным, профсоюзным и комсомольским организациям, руководителям предприятий и организаций города рекомендовано широко развернуть в трудовых коллективах организаторскую и массово-политическую работу, направленную на всестороннюю поддержку и распространение инициативы передовых коллективов хрустального завода и ПО «Стекловолокно», обеспечить необходимые условия для высокопроизводительного труда всей их участницам.

Сообщает о объединенной газеты «Ленинское знамя» и городского радиовещания, заводской многотиражки газет предложено организовать широкое освещение подготовки и проведения коммунистического субботника, посвященного 40-летию Победы советского народа в Великой Отечественной войне.

ПРАЗДНИК В РАБОЧЕЙ СПЕЦОВКЕ

На очередном заседании районного штаба по проведению коммунистического субботника, посвященного 115-й годовщине со дня рождения В. И. Ленина, рассматривался ход подготовки к празднику труда на предприятиях, организациях и хозяйствах.

Из доклада секретаря парткома колхоза им. Володарского Н. А. Голованова явствует, что в хозяйстве уже начали работать в счет «красной субботы». В воскресенье, 31 марта, на производственном участке выышло 236 человек. Механизаторы были заняты на ремонте и отвалке сельскохозяйственной техники, животноводы—на своей основной работе. Другие перебирали картофель, трудились в подсобных цехах — на благо государства. В фонд пятилетки поступит 359 рублей больше, чем за предыдущий субботник.

— В день праздника труда, — сказал секретарь парткома колхоза «Рудинский» Н. М. Сучков,—на работу в коллективное производство выйдут все трудящиеся—800 человек. Кроме того, в субботнике примут участие домохозяйки, пенсионеры, коллективы сельских организаций, школьники.

Планируется в этот день разбросать на полях, предназначенных под посев яровых культур, не менее 2,5 тысячи тонн органики, перебрать 72 тонны семенного картофеля. Поступит в фонд пятилетки 1500 рублей, на 500 рублей больше, чем в прошлом году.

Директор Мезинковского торгпредприятия С. В. Гусев информировал, что 20 апреля будет выполнено работ на 4700 рублей, перечислено 2400 рублей. Коллектив займется наготовлением горшочков, погрузкой торфа, нервовой пруды, ремонтом и агрегатированием тракторов, оборудованием, другими хозяйственными работами. Часть работ будет выполнена на сэкономленных ресурсах.

Так сообщила секретарь парткома Кировской мебельной фабрики А. А. Большакова, мебельщики уже начали работать в счет «красной субботы».

Начальник филиала ПТО «Владимирское» А. Н. Барыков сообщил, что водители будут участвовать в перевозках производственных грузов колхозов и совхозов. Половина грузов будет отгружаторпрема с использованием горючесмазочных материалов.

С обсуждением докладов выступили члены районного штаба А. И. Рыжков, Н. И. Ватаев, А. И. Гурьянов, Н. А. Егоров, начальник районного штаба, второй секретарь райкома КПСС А. А. Церерин, который обратил внимание на активную подготовку к субботнику с тем, чтобы этот день был днем ударного труда на сэкономленных ресурсах, настоящим праздником в рабочей спецовке.

В. ДУБРОВ.

ИДУТ ВПЕРЕДИ

В цехе выработки стеклоизвода им. Свердлова три комсомольско-молодежные бригады. Лучших результатов в соревновании добивается молодежная бригада смены № 2, руководимая С. Ф. Лаврентьевым. Комплексная бригада состоит из семи человек. В марте этот коллектив занял первое место среди молодежных бригад цеха, выполнив план на 115,6 процента. Ими дано дополнительно более тысячи рамок из цветного редиоземельного стекла.

Бригада С. Ф. Лаврентьева поинскакивает бодро и экономно в большом и малом. Всё в бригаде на выпускаемых изделиях ежемесячно составляет низкие нормативы на 3—5 процентов. В ритмичной работе бригады помогает правильная расстановка членов коллектива по перестанке, а также эффективное использование рабочего времени. Работает коллектив на одной заряде с применением КТУ.

В настоящее время комсомольско-молодежная бригада встала на ударную вахту в честь великого праздника—40-летия Победы и решила достойно встретить эту дату.

В. ЦАРЬКОВ,
рабкор.

В горком КПСС

Состоялось очередное заседание бюро горкома КПСС. Рассмотрена работа партийного бюро филиала Государственного научно-исследовательского института стекла по организации общественно-политической практики студентов в системе партийной и комсомольской учебы. Докладывала секретарь партбюро филиала В. Н. Соколова. В принятом постановлении отмечено, что бюро, основные парторганизации, руководствуясь решениями XXVI съезда КПСС, июньского (1983 г.) Пленума ЦК КПСС, проводят целенаправленную работу по повышению качества и результативности марксистско-ленинской учебы, организации общественно-политической практики студентов, . . . Здесь представлены все формы политического и экономического образования трудящихся.

Улучшился состав руководителей кружков. Укрепилась учебно-материальная база. Оборудован кабинет политического просвещения на общественных началах. Активно действует методический совет. Анализ занятий показывает, что вопрос их идейно-теоретический уровень, обеспечивается связь с практическими задачами. Улучшилась система общественно-политической практики коммунистов.

Вместе с положительными моментами отмечены и недостатки. Все еще недостаточно предъявляется требований к комсомольцам и комсомольцам за повышение ими своего идейно-теоретического уровня. Партбюро обязано разработать и осуществить конкретные мероприятия по повышению качества результативности политическая и экономической учебы в свете требований ЦК КПСС.

Рассмотрены итоги выполнения плана экономического и социального развития города и принятых социалистических обязательств в I квартале 1985 года. Докладывал заведующий отделом по промышленности, строительства и транспорта горкома КПСС Н. Ю. Шишкин. Положение постановлено по этому вопросу будет опубликовано в ближайшем номере газеты «Ленинское знамя».

Подведены итоги социалистического соревнования за досрочное выполнение заданий XI пятилетки. Орденоносцы, посвященные ко дню рождения В. И. Ленина, Орденоносцы, инициатива коллектива бригад цеха № 6 хрустального завода и крутильного цеха производственного объединения «Стекловолокно» о проведении 4 мая 1985 года коммунистического субботника (постановление бюро горкома).

Большая группа идеологических работников заносена в городскую доску почета. «Активные пропагандисты ленинской партии», доску почета горкома КПСС, а также награждена почетными грамотами. Рассмотрены и другие вопросы.

В райкоме КПСС

10 апреля состоя о о ь заседание бюро райкома КПСС. После приема в члены и кандидаты в члены КПСС был рассмотрен вопрос «О работе парткома стеклозавода им. Володарского по выполнению постановления секретариата обкома КПСС от 14 июня 1984 года «О выполнении требований инструкции ЦК КПСС по работе с документами в первичных парторгнизациях Гусь-Хрустального-района». Докладывал секретарь парткома завода Г. Г. Прошкина.

Рассмотрены и утверждены условия социалистического соревнования по сокращению и качественное проведение весенне-полевых работ в 1985 году.

Подведены итоги социалистического соревнования колхозов по производству и продаже сельскохозяйственных продуктов за I квартал 1985 года.

Бюро райкома КПСС рассмотрело вопрос о критических замечаниях, прослых и предложениях, высказанных коммунистами на собрании активна районной партийной организации. Отмечено, что в ходе, пришло решение о занесении ряда предложений коммунистов в Книгу почета и на Доску почета райкома КПСС.

Обсуждены и другие вопросы, связанные с деятельностью районной партийной организации.

Недавно пришла на завод,им. Володарского комсомольцы Н. Шеварева. Но уже авторитет у товарищей по работе имеет и нормы выработки постоянно перевыполняет.

Сама Надежда считает, что ей здорово повезло. Попала в дружную передовую бригаду, работающую на конвейере, которую возглавляет опытный мастер-наставник комсомолка А. Ф. Аброшина. И комсомольцы цеха сортовой посуды избрали ее своим вожаком.

На снимке: шлифовщик стеклоизделий Н. Шеварева.

Фото А. Зубанова.

К СВЕДЕНИЮ РАБСЕЛЬКОРОВ

17 апреля в 14 часов в актовом зале горкома КПСС состоится совещание рабкоров и сельских корреспондентов города и района, активна многотиражной и стенной печати. На совещании будут обсуждены задачи рабкоров, вытекающие из постановлений ЦК КПСС «О дальнейшем улучшении деятельности рабкоров и сельских корреспондентов» и постановления ЦК КПСС «О работе Владимирской областной партийной организации по усилению роста экономии материальных ресурсов, как одному из главных направлений рационального ведения хозяйства». Докладчик — редактор объединенной газеты «Ленинское знамя» В. М. Никонов.

Состоится награждение активистов печати.

УЧАСТИЕ ПРИМУТ ВСЕ

Завершилась подготовка к коммунистическому субботнику, посвященному 115-й годовщине со дня рождения В. И. Ленина в тресте «Гортранс».

— Штаб субботника возглавляет управляющий трестом А. В. Исаакович,—сообщила член штаба, секретарь парторганизации М. И. Назарова.—Все участники субботника ознакомлены с объемом предстоящих работ. Например, работники службы подземных сетей займутся ревизией ГРП № 7, чистом домовых сетей—пуском природного газа в новом, 36-квартирном доме и ревизией оборудования.

В этот день трем экипажам будет развезено по разным адресам свыше 400 баллонов газом. Несколько человек из аварийно - восстановительной службы будут обслуживать население города по аварийным заявкам. Предусмотрены ремонтные, строительные, благоустроительные работы, сбор отгруза металлоотходов дома.

И. КУСТОВ.

ПАРТИЙНАЯ ЖИЗНЬ: занятия — контрпропагандистскую направленность

ПРИДАВАТЬ ОСОБОЕ ЗНАЧЕНИЕ

Пропагандист, как известно, — проводник идей партии в жизнь. Перед ним стоят большие и сложные задачи. Сегодня нужно овладевать искусством внедрять в глубокие убеждения, в убеждения — в практические действия, в активную жизненную позицию. На современном этапе мы обязаны мобилизовать все свои силы на борьбу с ревизионистским аппаратом.

Принципиальное значение в этих условиях приобретает мастерство в разоблачении конкретных заявлений нашего противника, умение показать, в какой форме и по какой аргументации пытаются идейно проникнуть в наши общество и радиоэфир. Словом, контрпропаганда сейчас имеет особое значение. Я лично глубоко убежден, что при изучении любой темы, кружок школы всегда есть место для контрпропаганды, для конкретного, наглядного и убедительного противостояния двух миров.

Контрпропагандистская работа должна стать характерной чертой каждого пропагандиста. Пропагандист должен помнить, что при подготовке к каждому занятию необходимо обязательно мировать, сделать контрпропагандистский момент неотъемлемым элементом и частью любого политзанятия.

В своей работе со слушателями мне всегда хочется вдвоем их в рассуждения, заставлять к осмыслению конкретных фактов, научить анализировать, делать выводы, утверждаться на идейных позициях марксизма-ленинизма.

Хочется рассказать, как проводу то части своих занятий со слушателями, где рассматриваются вопросы контрпропаганды. Часто я пользуюсь в таком методу, как полемика. Не всегда, правда, получается, как хочется, но я всегда испытываю большое удовлетворение, когда вижу увлеченно спорящих, доказывающих, забывающих время. Вот пример.

Полемика — одна из активных методов контрпропаганды. Сначала мне было трудно вызвать слушателей на спор. Они долго не решались преодолевать косность своей барьер. Один думал: «А вдруг не так пойму?», другой боялся выглядеть «хуже других». Третий испугался оказаться в «смешном положении». Проблемные ситуации вначале мне не удавались, и я решила идти по другому пути: проблемный вопрос ставлю на дом. Например, при изучении темы «Роль и место коммунистической партии в политической системе общества» дала домашнее задание: «Почему у нас в стране только одна политическая партия?» Хорошо это или плохо?».

Я дала слушателям возможность учитывать свои знания, подумать, сделать выводы, мнения, обдумать свое выступление. Очередное занятие я начинала с разбора домашнего задания. А в ходе разбора я выяснила, что наша Коммунистическая партия является умной, честной и смелой, стоящей людей, отвечает интересам и рабочего, и крестьянина, и трудового интеллигента — всем своим населением нашей многонациональной Родины. Слушатели, это тема для убеждения в том, что наша политическая система, как никакая другая, отвечает интересам всего народа.

Однако, создавая «ситуацию затруднения», вызывая слушателей на полемику, пропагандист должен помнить о своей роли и месте, четко осознавать, что в этот момент он не информатор, а комментатор, и известных фактов, в ему следует помочь слушателям осмыслить информацию. В этот момент пропагандисту надо быть не только принципиальным и бескомпромиссным, но и очень тактичным, особенно по отношению к наблюдающимся слушателям. Важно сделать так, чтобы слушатели, высказывая свое мнение, не почувствовали себя уцепленными, униженными.

Недавно мы провели очередное занятие по теме: «Борьба мнения идеологических диверсий против социалистического лагеря». В качестве полемических в ряде вопросов выступили: «Можно ли считать, что в действительности церкви не было никогда отделения от государства? Можно ли запретить законодательно верующим в бога вступать в политическое общество?», «Как вы смотрите на попытку «примирить» коммунизм и точки соприкосновения Морального кодекса строителя коммунизма с моралью и догмой веры?»

Я дала слушателям возможность слушателям поспорить, утверждаться в своих мнениях, преодолевать заблуждения, понимали ему научного материала. Было и другое. Когда человек отстоял, видел в ходе жаркого спора — это кому другому это сделано неизвестной частью.

Я дала слушателям и часто прибегаю к такому активизирующему приему, как подготовка заранее подготовленных высказываний наших идейных врагов.

Любя книгу, я очень хочу, чтобы и слушатели мои «любили» книгу, и не только на дом, внимательно изучали, а не читали случайно, для общего знания. Каждое занятие — по одной теме — дает задание — показано выступление литературы, которую мне помогает организовать библиотекарь, зав. библиотекарь Л. В. Маслова. В этом — большая помощь слушателям по подготовке к собеседованию.

Изучая тему «Антикоммунистическая сущность современных видов идеологии сионизма», мы подготовили не только традиционную подборку литературы по теме, но и оформили выставку современной зарубежной художественной литературы. В ходе раскрытия темы следует помнить о своей роли и месте, четко осознавать, что в этот момент он не информатор, а комментатор, и известных фактов, в ему следует помочь слушателям осмыслить информацию. В этот момент пропагандисту надо быть не только принципиальным и бескомпромиссным, но и очень тактичным, особенно по отношению к наблюдающимся слушателям. Важно сделать так, чтобы слушатели, высказывая свое мнение, не почувствовали себя уцепленными, униженными.

Недавно мы провели очередное занятие по теме: «Борьба мнения идеологических диверсий против социалистического лагеря». В качестве полемических в ряде вопросов выступили: «Можно ли считать, что в действительности церкви не было никогда отделения от государства? Можно ли запретить законодательно верующим в бога вступать в политическое общество?», «Как вы смотрите на попытку «примирить» коммунизм и точки соприкосновения Морального кодекса строителя коммунизма с моралью и догмой веры?»

Я дала слушателям возможность слушателям поспорить, утверждаться в своих мнениях, преодолевать заблуждения, понимали ему научного материала. Было

Н. МАКАРОВА,
пропагандист школы ФЗУ крутильного завода.

ПОТЕРПЕТЬ, ПОДОЖДАТЬ...

Ветеран войны Л. М. Макаров пришел в редакцию несгоста. Лазарь Ильиович не вдруг решился всить поделегу в стенную газету и печатный орган. Он дважды заходил в домоуправление № 3 и несколько лет как с неурядицах, возникших в квартире.

— Зима стояла нынче холодная, а тут, словно на грех, задержал осень,— говорит посетитель.— Нельзя топить, хоть отопительная надвигается. Дом топит, тоже дым валит но, мне в комнату. Из домоуправления обещают исправить неполадки.

— Да, жаль, как известно, что в доме № 12 по улице Вокзальной требуется ремонт труб, у Макарова совсем худо. Прямо беда. До четвертого апреля постараемся привести в порядок дымоход,— заверял меня инженер домоуправления В. Ю. Титов.

В установленный срок ремонт не прошел. Обращаюсь в к управляющему домами В. М. Ушакову и прошу его, в порядке исключения, уважить просьбу ветерана — сделать, пробуждавшего всю жизнь на текстильном комбинате. Вячеслав Михайлович сразу же отмечает, что Титов выправлю заверил родящих, мол, срок установленный им, нерешальный. Плохо с печниками. Тем более, что выходили дома доставила большой хлопот. Пришлось восстанавливать на ряде домов повалившиеся трубы.

— Знаете, Макаров сам вывозит. Ведь ему предоставлена квартира, в которой живет он и вселил в нее дочь. Сам же с женой остался в старой. Теперь ходит и жалуется — не хочет серьезного аргумента обратно в свою квартиру.

— Допустим, фронтовик выехал из старой квартиры и в новую не вселился. Что делать? Как быть?—говорю Шавлеру.

— Все верно. Но Макаров упрямец. Не хочет понимою потерпеть.

Потерпеть, подождать... Нельзя же так рассуждать. Ведь мы, ветераны недавно прошли на фронте, годы свое берут. А тут холод в квартире. Повсюду приходится ходить в дворы в различных организациях. Инвалиды войны, ветераны Великой Отечественной войны. В этом документе говорится, что о ветеранах войны должны проявляется исключительное забота.

Н. ТОЛМАЧЕВ.

ИДЕОЛОГИЧЕСКИЙ АКТИВ

В минувшую среду в горкоме КПСС прошло совещание партийного, профсоюзного, комсомольского актива рабочих учреждений культуры и спорта.

С докладом «О организации культурно-просветительной и физкультурно-массовой работы с населением по месту жительства в весенне-летний период» выступила заместитель председателя горисполкома Т. М. Кочнова.

Опытом работы обменялись В. Н. Кирпичев — секретарь партбюро «Промстройкомбинат объединения «Стеклопластик», А. П. Горелов — председатель совета ДСО «Труд» стеклянного завода «Пролетарий», Н. Кирпичов — председатель профсоюзного комитета завода «Стеклопластик», Ю. Е. Ковдратенко — заместитель начальника отдела внутренних дел, А. П. Стеванов — председатель горсовета спортсоюза.

Об итогах работы по месту жительства за 1964 год рассказал собравшимся инструктор отдела пропаганды и агитации горкома КПСС Ю. Ф. Ковалев.

Заместитель председателя горисполкома Т. Н. Кашина вручила почетные грамоты горкома КПСС и горисполкома отличившимся в прошлом году работникам производственного объединения «Стеклопластик», заведов ОЧНС и им. Дзержинского, занимавшим соответственно первое, второе и третье места.

Совещание вела и выступила на нем заведующая отделом пропаганды и агитации горкома КПСС И. А. Юматова.

Добрыми трудовыми делами встречает 115-ю годовщину со дня рождения В. И. Ленина и 40-летие Великой Победы коллектив лучших фрезерщиков цеха № 6 хрустального завода, которого руководит кавалер ордена «Знак Почета» Е. М. Бородин. В их бригаде работает депутат Верховного Совета РСФСР Г. В. Тихов. Высокая честь, оказанная коллективу—выдвинуть депутатом своего рабочего, оправдывается большую ответственность за каждый профиродеталь. Новый год, это, все трудятся с подъемом сделать. Это позволило бригаде задание первого квартала выполнить на 101,5 процента и обработать дополнительно 1297 изделий. На 16375 рублей больше составил выпуск нормативно-чистой продукции.

Дружный коллектив постоянно следит за выпуском качественной продукции. Выход первых сортов у них 83,7 процента при плане 83. За первый год пятилетки завершился год XI пятилетки той составил 0,0 процента при норме—один процент.

Бригада всю продукцию—цветник «Нисер», несколько видов салатников,—выпускает со знаком качества. Стекловдувы борются за экономию электроэнергии, инструмента и материалов.

На снимке: депутат Верховного Совета РСФСР, шлифовщица Галина Владимировна Гитова.

Фото А. Зубанова.

ПО ПОИСКЕ-СЛЕДОПЫТЫ

Музей «Красная гвоздика» Ф. Ф. Ковалева, посвященный 20-летию Победы. Ежегодно, 9 сентября, в день рождения Ф. Ф. Ковалева, в музейном отряд получает пакет с задачами, которые слушатели ведут тщательную работу по поиску «Следопытов» своих. Сюда входит поиск материалов, документов о героях-рабочих, имя которого хочет носить отряд, встречи с ветеранами войны, пишем и выпуск, вы посвящен вечер «Встреча фронтовых друзей», который проходил в ресторане «Мещерские зори». Поднимая эта была встреча фронтовых друзей. Сколько было воспоминаний, сколько рассказов, задушевных песен воспных лет!

И все здесь было связано с воспоминаниями: оформление зала, программа, подготовленная оркестром, залпом военных лет, уголок фронтового юмора и многое другое. Надолго останется в памяти ветеранов войны этот вечер-встреча. Вот что пишут об этом они сами:

«Мало остается фронтовиков мало их и сейчас. Недолго то время, когда уйдет последний солдат войны, и с ним уйдет последнее поколение. И война станет историей—книжным воспоминанием. Вот поэтому так дорога нам встреча фронтовиков—вечер воспоминаний, который прошел в конце марта. Большое спасибо организаторам, которые действуют в отстаже И. Г. Костакова.

«В ресторане «Мещерские зори» была организована вечер-встреча с участниками Великой Отечественной войны. Вечер прошел в торжественной обстановке. С приветственным словом выступила секретарь горкома КПСС М. Н. Брылова. Некоторые участники войны поделились своими воспоминаниями. Очень хорошо выступил оркестр, который на песни военных лет ансамбль. Активное участие приняли в этом вечере все приглашенные. Фронтовые друзья, ветераны войны выражают глубокую благодарность организаторам этой встречи.

К. П. Казарин и А. Т. Саблин».

Г. МАРШАЛОВА.

Вечер фронтовиков

Пройдет совсем немного времени, и вся наша страна отметит одну из самых дорогих нашему народу дат—40-летие Победы над фашистской Германией. Героям-труженам, ветеранам и участникам войны, павшим и живым, вы посвящен вечер «Встреча фронтовых друзей», который проходил в ресторане «Мещерские зори». Поднимая эта была встреча фронтовых друзей. Сколько было воспоминаний, сколько рассказов, задушевных песен военных лет!

И все здесь было связано с воспоминаниями: оформление зала, программа, подготовленная оркестром, залпом военных лет, уголок фронтового юмора и многое другое. Надолго останется в памяти ветеранов войны этот вечер-встреча. Вот что пишут об этом они сами:

«Мало остается фронтовиков мало их и сейчас. Недолго то время, когда уйдет последний солдат войны, и с ним уйдет последнее поколение. И война станет историей—книжным воспоминанием. Вот поэтому так дорога нам встреча фронтовиков—вечер воспоминаний, который прошел в конце марта. Большое спасибо организаторам, которые действуют в отстаже И. Г. Костакова.

«В ресторане «Мещерские зори» была организована вечер-встреча с участниками Великой Отечественной войны. Вечер прошел в торжественной обстановке. С приветственным словом выступила секретарь горкома КПСС М. Н. Брылова. Некоторые участники войны поделились своими воспоминаниями. Очень хорошо выступил оркестр, который на песни военных лет ансамбль. Активное участие приняли в этом вечере все приглашенные. Фронтовые друзья, ветераны войны выражают глубокую благодарность организаторам этой встречи.

К. П. Казарин и А. Т. Саблин».

Г. МАРШАЛОВА.

Завтра — День войск противовоздушной обороны

Согласно статье 27 Закона о воинской обязанности и военной службе граждан СССР, Указу Президиума Верховного Совета СССР от 1 марта 1967 года «О дне Войск противовоздушной обороны» ежегодно 24 марта отмечается в Советском Союзе как праздник Войск ПВО.

Сегодня Войска ПВО — надежный щит Родины, грозная сила в борьбе с агрессивными кругами империализма, которые, не считаясь с последствиями, могут развязать новую мировую бойню. Бдительно несут свою боевую вахту воины-зенитчики, ракетчики, радиотехнические войска, авиация ПВО, которая в ходе последнего времени стала мощным средством борьбы с нарушителями воздушных границ СССР.

Высокая боеспособность Войск ПВО, их постоянная боевая готовность — результат заботы Коммунистической партии и Советского правительства о всестороннем укреплении Вооруженных Сил СССР, в том числе и Войск ПВО, которые оснащены новейшей боевой техникой, высококвалифицированными кадрами, имеют большой боевой опыт, который они приобрели в ходе выполнения интернационального долга в Корее, Вьетнаме, Египте, Сирии, Алжире, Индии, Индонезии, Гвинее, Конго, Ливии, Ираке, Судане, Сомали, Эфиопии, Кении, Танзании, Замбии, Гане, Мали, Бирме, Кампучии, Лаосе, Чехословакии, Монголии, Кубе, Чили, Перу, Боливии, Гвиане, Никарагуа, Сирии, Ливане, Йемене, Алжире

СУББОТНЯЯ СТРАНИЦА

ЭТО УДОБНО ДЛЯ ВАС

Заказ на книги до их выхода в свет—удобный для покупателей в один из наиболее перспективных методов обслуживания. Сделав предварительный заказ, покупатель обеспечивается от многократных неприятностей. Он приобретает не, как только поступает книга в продажу. Для приема предварительных заказов в магазине «Книги» № 2 и 1 оформлен «Отдел заказов», где выставлены тематические планы издательств, которые магазин получает более 70-ти названий, вышедшие правила оформления заказа. Выбрав нужную книгу, покупатель оставляет на нее заказ на почтовой открытке. В настоящее время поступили тематические планы издательства «Политиздат» и «Химия».

Книги «Политиздата», пропагандирующие идеи марксизма-ленинизма, решения нашей партии, ее внутренню и внешнюю политику, достижения советского народа в строительстве коммунистического общества. В плане 1966 года уже включены некоторые юбилейные издания «70-летию Великого Октября», которое будет отмечаться в 1967 году.

Издания 1966 года, которые выйдут из печати после XXVII съезда КПСС, будут пропагандировать решения съезда, мобилизовывать трудящихся на активное выполнение.

План, как всегда, отразил серьезную работу ученых, сотрудников ведомств произведений К. Маркса, Ф. Энгельса, В. И. Ленина. Большинство их работ изучается в системе политического и экономического обучения, в учебных заведениях.

Литература «Политиздата» по марксистско-ленинской философии в научному коммунизму в своей значительной части представлена серийными изданиями, которые адресованы читателям, не являющимся специалистами в области философии, а ставим своей целью доступно познакомиться с философской наукой.

В план 1966 года включены книги уже знакомых читателям серий. «Над чем работают, о чем спорят философы», «Философская библиотека для юношества» и другие.

Книги по научному атеизму адресуются в основном деятелям, пропагандистам, слушателям системы партийной учебы. Среди них, есть занимается атеистическим воспитанием.

Экономическая литература представлена в первую очередь брошюрами новой серии «Политика двенадцатых», в которых раскрываются основные направления развития нашей страны в новой пятилетке.

Как всегда, издательство выпускает ежегодные справочные пособия. Это: «Справочник пропагандиста — международник», «Страны мира».

Заключают план календарь 1967 года. Кроме десяти уже знакомых, нашей выйдет юбилейный календарь «Октябрь к 70-летию Великой Октябрьской социалистической революции. Заказы по плану «Химия» принимаются в магазине № 1.

Тематический план «Химия» выходит научно-техническую литературу для специалистов химической промышленности, а также для студентов вузов, учащихся средних специальных учебных заведений. Как и в предыдущие годы, в плане большое внимание уделено важнейшим проблемам химии, которые определяют развитие нашего народа. В плане 1966 года издательство выпустит серии, такие, как «Вопросы современной химии», «Герои труда», «Промышленность», «Цветы британдского подряда» и другие.

Прием заказов по данным тематическим планам производится в магазинах «Книги» нашего города, в первичных организациях общества книголюбов, по всех библиотеках города. Прием всех тематических планов и предварительный заказ на нужную вам книгу.

Н. ДАНЬШИНА,
директор магазина «Книги» № 2.

ЭКСКУРСИЯ ПО СТОЛИЦЕ

Ежегодно учителя школы № 55 станции Печенежки собместе с колхозниками колхоза «Большевик» им. А. В. Горшкова совершают экскурсию в город Москву и обязательно посещают театр. Нам удалось побывать в Большом и Малом театрах, театре сатиры, в цирке и т. д.

За этот раз мы смотрели эстрадную программу «Музыкальный магазин или 99 лет спустя» в кинокомпетном зале туристического комплекса «Измайлово». На второй день совершили экскурсию по столице.

Е. ОКАНИН.

ЗА ЧИСТОТУ УЛИЦ, ДВОРОВ

Пришла весна, а вместе с ней и заботы о чистоте наших улиц, дворов, площадей. Ведь санитарное состояние территории населенных мест является показателем культуры населения.

Домовой мусор, пищевые отходы, помои, содержащие микроорганизмы и яйца глистов, разлагаются и выделяют вредные для человека газы. Атмосферными осадками отбросы смываются в реки, ручьи и загрязняют в них воду. Соблюдение чистоты на прилегающей к любой территории необходимо. Не могут доставить водоемных гигиенистов. Нередко встречаются нарушители правил общежития, гниения и болезни ботинки, мух.

Основные санитарные требования к системе очистки: отбросы следует собирать в плотно закрытые приемники и системически удалять транспортом. Домоуправления и ЖЕКи несут ответственность за содержание чистоты двора, прилегающей части улиц и тротуаров, за сохранение зеленых насаждений. Специалистам отвечает за вывоз отбросы, их утилизацию, за уборку мест общественного пользования.

Необходимо всем жителям города и района, руководителям организаций и предприятий принять все меры в проведении весенней очистки, дружно выходить на субботники по уборке улиц, дворов, подъездов домов. Жителям частного сектора нельзя выбрасывать мусор на дворов и вдоль по улице.

А. ДОЛГАЛ,
врач Гусь-Хрустальной санэпидемстанции.

Редактор В. М. НИКОНОВ.

НАВША СПРАВКА

К 60-ЛЕТИЮ ПОКРОВСКОГО ПРОФЕССИОНАЛЬНОГО УЧИЛИЩА

В связи со знаменательной для всей организации по проведению празднования юбилея приглашает всех выпускников на торжественный вечер, который состоится 28 июня 1965 года в 12 часов дня.

Оргкомитет.

Гусь-Хрустальному райпотребсоюзу на постоянную работу требуются: инженер по техникам сексотам, электробоечник, диспетчер автоцистерны, грузчики в оптово-торговую базу, продавцы, повара для работы в районе.

За справками обращаться в отдел кадров райпотребсоюза тел. 23-54 или в отдел по труду горисполкома.

Гусевский участок ремонта и строительства жилищ требуются: плотник-столяр, плотников и полов, прессовщик-вулканизатор, слесарь. Срок исполнения апрель—май. Обращаться по адресу: ул. Комсомольская, д. 28, тел. 28-51.

Продается машина ВАЗ 21011. Обращаться: ул. Коммунистическая, д. 33.

Продается подпона. Подпеден природный газ, ул. Славнова, 69. Обращаться по тел. 2641, к Ивановой.

Продается корова 4-х телят в д. Вашутино у Лопиной.

Гусевскому участку ремонта и строительства жилищ требуется шофер на автомашину ЗИЛ-555. Обращаться по адресу: ул. Комсомольская, д. 28, тел. 28-51.

Продается мотоцикл Урал М-67-36. Обращаться: д. Дубасово к Куриовым.

Меняю 2-комнатную квартиру (3-й этаж) на 1-комнатную (можно 2-ком 1-комнатную (можно кооперативную) в Гусь-Хрустальном. Обращать: ул. Хайновского, д. 9, кв. 4.

Гусь-Хрустальный трест столовых приглашает на работу: водителей на автомашины ЗИЛ-157, «Москвич» ИЖ-2715, микроавтобус «НИССА», трактор Т-40.
1—2

Гусь-Хрустальный трест столовых приглашает на работу: инженера по оборудованию в ресторан «Хрустальный», поваров, кондитеров, поточщиц, продавцов мяса, буфетчиц, экспедиторы, мотальщика.

За справками обращаться в отдел кадров треста столовых или в отдел по труду горисполкома.
1—2

Продается мотоцикл ЧЗ-350. Обращаться: ул. Пионерская, д. 56, кв. 53.

КИНО

КИНОТЕАТР «АЛМАЗ»

13 апреля художественный фильм **ЧЕТЫРЕ ПОЛЬТЕРА.** (2 серии). Сеансы: 11, 14, 17, 20 часов.

В 9 часов для детей художественный фильм **КОЛЬДА ДЬЛЬМАНЗОЛА.**

КЛУБ ИМ. ЛЕНИНА

13 апреля художественный фильм **ТВОЙ ЛЮБОВЬ.** (2 серии).

Сеансы: 15, 18, 21 час.

КЛУБ СТЕКЛОЗАВОДА ИМ. ДЯРЖИНСКОГО

13—14 апреля в 15, 17, 20 художественный фильм **БЕРЕГ.** (2 серии).

ТВОРЧЕСТВО ЧИТАТЕЛЕЙ

ЖЕНЩИНЕ

Слова Н. Ракова. Музыка В. Тихонова.

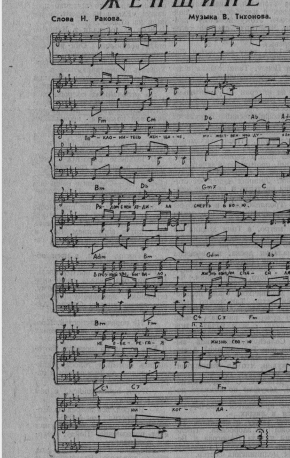

Поклонитесь женщине,
Мужественной духом,
Радом с ней ходила
смерть в бою—
В грозный час немало
Жизнь бойцам спасала,
На сберегая жизнь свою.
Поклонитесь женщине,
Вечно беспокойной,
Что в войну в нужде
пережила—
Хлеб в слезах растила
Для солдат родных,
И сиротам матерью была.
Поклонитесь женщине,
Сердцем терпеливой,
На висках снежок серебрится
Вопреки невзгодам,
Бедам и тревогам
Рук не опускала никогда.

Вырастна гигантскую тыкву весом 76 килограммов, этот житель Западного Берлина рассчитывает — прибрести известность. Если не посредством книги рекордов Гиннесса, то уж, по крайней мере, стоя у стеклянной многоногой солидного конкурса.

Фото ДПА—ТАСС

Было интересно

Интересно и весело прошло весеннее каникулы работа юных корифеев хрустального завода в доме пионеров с участием заведующей детским сектором Дворца культуры Л. В. Мишуниной и заведующей отделом обслуживания профессиональной библиотеки Н. Ф. Кожевой была проведена Неделя детской книги.

За это время прошел утренник «В гостях у сказки». Ребятам рассказывали о любимых писателях-сказочниках. Андерсене, братьях Гримм, К. Чуковском, провели викторину, читали книгу «Колдовской цветок», в которой, собрав сказки народов РСФСР. На выставке книг школьники познакомились со сборниками сказок.

Также был проведен конкурс на лучший рисунок по теме «Мои любимые сказки».

В конкурс школьники приняли и выразительное чтение. Работа умала о детстве, книгах Гайдара, о выносливых героях книгах. Многие дети читали «Тимур и его команда». Не этой увлекательной книге была проведена читательская конференция. Организовывались выставки книг «Гайдар шагает впереди». Очень понравилась школьникам еще одна книга «Четвертый блиндаж», по которой были организованы читки.

Л. ДУДОВА,
инструктор по работе с подростками.