ПРОЛЕТАРИИ ВСЕХ СТРАН, СОЕДИНЯЙТЕСЬ!

Ленинское Знамя

ОРГАН ГУСЬ-ХРУСТАЛЬНОГО ГОРОДСКОГО КОМИТЕТА КОММУНИСТИЧЕСКОЙ ПАРТИИ СОВЕТСКОГО СОЮЗА, ГОРОДСКОГО И РАЙОННОГО СОВЕТОВ НАРОДНЫХ ДЕПУТАТОВ

Газета основана 3 сентября 1930 года | № 69 (11136) | СУББОТА, 18 ИЮНЯ 1988 ГОДА | Цена 3 коп.

В честь XIX Всесоюзной партконференции

Слово сдержали

Совсем немного времени остается до начала работы XIX Всесоюзной конференции КПСС, которая станет важной вехой развития нашего общества по пути перестройки. В коллективе хрустального завода многие бригады дали повышенные обязательства по досрочному выполнению производственного задания трех лет пятилетки к открытию партийного форума. Некоторые из них уже сейчас рапортуют о выполнении намеченного.

Сдержали слово и бригады из литого цеха, которыми руководят Н. П. Чернов и А. Ф. Корольков. Со этом на доске известий коллектив цеховая «молния». Так, коллектив вышлифовщицы Н. П. Чернова завершил 5-летний план итогового года. Бой и брак стеклоизделий при плане девять составил 0,7 процента. Бригада А. Ф. Корольковна выполнила трехлетку восьмого года. Здесь также бой и брак значительно ниже нормативных.

А. НАДЕЖДИН.

Победители конкурса

Профессиональный конкурс мастерства на лучшего штукатура-маляра «Стекляшка» проведен в первой декаде июня среди бригад на строительстве 200-квартирного дома стеклозавода. В нем приняло участие десять человек.

Жюри определило победителей: первого места был удостоен С. К. Морковина, второго — В. Д. Назаров (оба из бригады Л. Г. Ефремовой) и третьего — В. Н. Власова из коллектива бригады, руководимой В. В. Тереховой.

Руководство строительно-монтажного управления объявило благодарность бригадиру Л. Г. Ефремовой за хорошее проведение конкурса профессионального мастерства.

В. ТАРАСОВ.

ОТЛИЧНИКИ ЗДРАВООХРАНЕНИЯ

На собрании коллектива центральной районной больницы, посвященном Дню медицинского работника, старшей медсестре городской поликлиники Л. И. Короловой был вручен знак «Отличник здравоохранения». Людмила Ивановна первой среди своих коллег отмечена столь почетной наградой. Почти четверть века трудится она в системе народного здравоохранения.

Сессия райсовета

16 мая т. г. в детской школе искусств состоялась седьмая сессия районного Совета народных депутатов. На рассмотрение были вынесены следующие вопросы:

О Тезисах ЦК КПСС к XIX Всесоюзной партийной конференции.

Отчет о работе районного отдела народного образования в свете требований апрельского (1988 г.) Пленума ЦК КПСС.

Информация о ходе выполнения решения первой сессии «О плане мероприятий по выполнению наказов избирателей, данных депутатам районного двадцатого созыва».

Информации о мерах, принятых по выполнению критических замечаний, прозвучавших в ходе предвыборных встреч с депутатами нашей сессии райсовета, и о работе исполкома между сессиями.

Организационный вопрос.

Депутатский запрос.

С докладом по первому вопросу повестки дня выступила К. И. Коноплева — заместитель председателя райисполкома.

В обсуждении приняли участие: С. В. Зайцев — председатель горячего колхоза «Передовик», А. А. Сергеева — директор школы-интернат «Память Ленина», А. М. Сучков — председатель колхоза имени Володарского, Г. Г. Федоров — директор стеклозавода имени Свердлова.

С отчетом о работе районного отдела народного образования выступила зав. районо А. Романов, с содокладом — Р. Н. Балашова — председатель постоянной комиссии по народному образованию.

Затем выступили: В. А. Никонова — председатель профкома Куровского потребительского общества, Т. А. Суханова — врач Гуськальской больницы, М. К. Янковский — горрайвоенком, Е. А. Селезнев — второй секретарь горкома ВЛКСМ, А. И. Протасов — директор Ивашинцевского завода. А. И. Пахомов — директор Часлицкой 8-летней школы, Н. А. Панфилова — председатель райисполкома, Л. Б. Кирачкова — заместитель заведующего областным отделом народного образования.

По обсуждаемым вопросам приняты решения.

С информацией о ходе выполнения наказов избирателей выступила Н. И. Грушко — заместитель председателя райисполкома, а с информацией о мерах, принятых по выполнению критического контроля в связи с изданием его второй секретаря горкома КПСС.

Председатель городского комитета народного контроля С. А. Ермакова, ранее работавший заведующим промышленно-транспортным отделом горкома КПСС.

Был рассмотрен депутатский запрос.

В работе седьмой сессии райсовета участие А. М. Прохоров — заместитель заведующего индустриальным отделом облисполкома.

Отчет о работе седьмой сессии райсовета будет опубликован.

РЕПОРТАЖ

Загляните в кооперативный...

В этом кинохроники, не-когда получившие название «Стекляшка», у самой кромки леса нашлось место для нового дома. А рядом возведена пристройка.

Строящийся дом и пристройку, в которой намереваются открыть кафе «Сельскохозяйка», которая станет в качестве кооператора вошла в агропромышленное объединение «Мещерское». Вот и решили сюда же отнести кафе открыть кооперативный магазин, а непосредственное руководство им возложить на заготовительную агрообъединения. И вот в минувший четверг магазин впервые распахнул свои двери.

Чем и как в нем торгуют? В основном — сельскохозяйственными продуктами по сезонным ценам. А меда, мечтатель, еще не успели поступить в магазин, давайте заочно (по средствам) совершим там покупку. Согласны? Тогда, как говорится, обратим внимание на выкеску. Она весьма скромна, впрочем, как и новые хозяева магазина, посетившиеся даже извести горожан о его открытии. Что тут поделаешь: не научились еще торговать селяне. Да и сам факт открытия колхозом сезонного кооператива районного масштаба — уже событие. Ведь еще недавно, каких-то пять лет назад, такая инициатива была бы расценена как самое настоящее отступничество, а то и покушение на основы. Теперь же — время иное, и АПО «Мещерское» — не исключение.

Итак, магазин работает с 9.00 до 17.30, в субботу — с 9 до 13. Перерыв на обед с 14 до 15. Выходной — воскресенье».

Заходим в помещение, и сразу в глаза бросается изобилие. Признаться, такого ассортимента жизненных продуктов я, наверное, не увидеть даже в елисеевском магазине города Москвы. За стеклом витрины не комфортабельна, а натуральная колбасная: сервелат, любительская, бекон любительский, говяжья отечная, заливная, свиные рубцы, сарделька, прессованные свиные головы. А утром, говорят, были субпродукты: почки, печень, сердце, вымя и т. д. И все эти мясопродукты нашего мясокомбината Куровского кооператива АПО. Но, откровенно, у прилавка очередь не была. Цены «кусались», и весьма больно. Ведь граммов колбасы таллинской (а ценники интересовали в расходе на граммы чуть ли говоря — психологический прием) стоит 1 рубль 30 копеек, закусочной 50 копеек, бекон — 1 руб. 40 коп. Иные словечки цены выше розничных государственных в три, а, пожалуй, и в пять раз. Подходят, берут сто граммов, а то и больше, а зависимости от кошелька.

Вот, скажем, говорит одна из покупательниц и отходит.

— Да... второй раз другая, — сделать нечего.

Но все-таки это хорошо... возразит третья. — Гость ли приедет, семейное ли торжество, выходной ли праздник, — сходит хоть и дорого, а можно купить к праздничному столу.

Что ж, пока что по-новому не научились работать ни кооператоры, ни покупатели. Основное, мнение — дорого. Подходим к отделу «Овощи». Здесь выходящие свежие — по 4 рубля за килограмм, огурцы — 2 р. 50 коп., лук зеленый — 70 копеек. Тут уж можно купить чеснок, орехи, овощные консервы, спрей и т. д. Очередь в этом отделе большая, ибо тут есть продукты и по государственной цене.

Заходим в контору. Здесь встречаем директора заготовительно-организатора работу бригады. Первые результаты оказались хорошими, и в нашем деле это дало право сделать вывод о работе под руководством Алексея Николаевича Беляков.

Подрядный коллектив сейчас выращивает картофель, огурцы, кукурузу по интенсивной технологии, а обучение прогрессивным методам проводил с механизаторами зимой сам А. Н. Беляков.

На снимке: бригадир механизированной бригады тобола «Дружба» А. Н. Беляков.

Фото А. Зубанова

В 1971 году трудился в совхозе «Дружба» Алексей Николаевич Беляков. Начинал трактористом, но уже тогда мечтал на машине узнал все секреты ремесла хлебороба. Мечта как раз это и привело его к решению стать агрономом. Годы учебы прибавили молодому специалисту опыта, вооружили знаниями технологии растениеводства.

После года работы агрономом ему предложили возглавить бригаду механизаторов-полеводов. Вызов принял. Алексей Николаевич общий язык с коллективом, сумел правильно организовать работу бригады. Первые результаты оказались хорошими, и в нашем деле это дало право сделать вывод о работе под руководством Алексея Николаевича Белякова.

Подрядный коллектив сейчас выращивает картофель, овощные, кукурузу по интенсивной технологии, а обучение прогрессивным методам проводил с механизаторами зимой сам А. Н. Беляков.

На снимке: бригадир механизированной бригады тобола «Дружба» А. Н. Беляков.

Фото А. Зубанова

Партийная жизнь

ЖИЗНЕННО НЕОБХОДИМО

Коммунисты, все труженики стеклозавода имени Зудова с большим вниманием знакомятся с Тезисами ЦК КПСС к Всесоюзной партийной конференции. Заслуживает одобрения та мысль в Тезисах, что партия в своей политике главный упор делает на разработку и практическое осуществление радикальной экономической реформы, обеспечивающей переход от преимущественно административных к экономическим методам руководства, повышению заинтересованности коллективов и отдельных работников в результатах своего труда.

По итогам работы 1987 года коллектив нашего завода неоднократно подвергался критике из-за несвоевременного пуска после проводимой реконструкции, в результате чего заводом не был выполнен план по выпуску продукции и договорным обязательствам. Сложившееся положение дел было обсуждено на рабочих собраниях в трудовых коллективах. Рассмотрены итоги работы, намечены мероприятия, обеспечивающие выполнение плана текущего года.

Сегодня, в период расширения гласности и демократии, стараемся все решения администрации, партийной, профсоюзной организаций довести до каждого рабочего с тем, чтобы люди были в курсе всех дел. Так, на заседании совета трудового коллектива рассмотрены плановые показатели, формирование и распределение фондов. Для лучшего информирования работающих в коллективе машинно-ванного цеха проведена информационная конференция, на которой присутствовали работники отделов труда и зарплаты, планового, заместитель директора, представители общественности.

Свою деятельность партийная организация направляет на то, чтобы развивать инициативу, активность, политическую зрелость каждого. В целях повышения ответственности руководителей-коммунистов за состояние дел на вверенных им участках на заседании партийного бюро в этом году заслушаны отчеты членов партии: О. В. Хлебниковой — председателя профкома, Г. И. Долгорукова — инженера пусконаладочных работ, секретаря цеховой парторганизации, председателя товарищеского суда Н. И. Горбатова.

В результате проводимой работы коллектив завода достиг определенных успехов, выполняется план. Зудовцы стремятся достойно встретить XIX Всесоюзную партийную конференцию. В авангарде социалистического соревнования идет коллектив машинно-ванного цеха. Лучших результатов достигла смена № 2, возглавляемая коммунистом Н. П. Хлебниковой.

Оснований для самоуспокоенности у коллектива еще нет. Об этом сказано было на общезаводском партийном собрании, где обсуждался вопрос «О работе завода в условиях самофинансирования и самоокупаемости». Выступающие говорили не только о том, что сделано, но и высказывали предложения, критические замечания, вскрывали недостатки. Большое внимание уделяли вопросам экономии, качества, механизации трудоемких процессов.

Чтобы выполнить план текущего года, коллективу завода необходимо сосредоточить усилия на работе по установке в III квартале пятой машино-линии по производству бутылки, строительстве ЛЭП от подстанции ГОКа до завода, приступить к отгрузке готовой продукции потребителям в пакетподдонах. Это большая работа, но ее выполнение жизненно необходимо как для завода, так и для всего поселка.

А. АЛЕКСЕЕВА,
секретарь партбюро завода им. Зудова.

ЗАВИСИТ ОТ КАЖДОГО

На днях на открытом партийном собрании в школе № 13 состоялось обсуждение Тезисов ЦК КПСС к XIX Всесоюзной партийной конференции. Выступившие А. П. Мельников, С. А. Васина, Г. Я. Курицына и другие с большой заинтересованностью говорили о том, что процесс перестройки неотъемлемо вошел в жизнь педагогического коллектива. Успех решения сложных школьных проблем во многом зависит от каждого учителя, его грамотности, методической компетентности, заинтересованности в таком важном деле, как воспитание подрастающего поколения.

Внесены предложения. Например, предложено часть партийных взносов оставлять в первичной парторганизации для вознаграждения неосвобожденных секретарей парторганизации, о сокращении штатов горкомов и обкомов партии, о повышении роли комсомола.

На собрании присутствовал и выступил инструктор горкома КПСС И. Д. Сафаров.

ЛЕКЦИИ ПО АТЕИЗМУ

В городе и районе проведена декада атеистических знаний. В трудовых коллективах прочитано более 50 лекций с охватом 1500 слушателей. Активное участие в этом важном мероприятии приняли лекторы городской организации общества «Знание» А. И. Запорожский, Г. Н. Бойнова, О. Н. Сафронова, Н. Н. Ларина, областной организации общества «Знание» — В. Г. Фролов, А. И. Манаков.

Лекции прочитаны на высоком идейно-теоретическом уровне, доходчиво и интересно. Это можно было судить по тому, что слушатели задали много самых разных вопросов, на которые получили исчерпывающие ответы.

Т. АКСЕНОВА.

Рассказы о коммунистах

Одна у нас в жизни присяга

— Хотите написать обо мне? Да стоит ли? Есть люди с более интересной биографией. — Так встретил предложение журналиста Александр Прокофьевич Дугин. Жаль, конечно. Пришлось некоторые жизненные детали уточнять по телефону. И каждый раз убеждался в большой скромности майора в отставке.

С Дугиным я познакомился в начале шестидесятых годов. В то время Александр Прокофьевич неоднократно избирался председателем горкома ДОСААФ. Вспоминаются сказанные им на одной из конференций слова. Не ручаюсь за точность, но звучали они примерно так: «В свое время Максим Горький говорил, что для того, чтобы разглядеть, предвидеть будущее, полезно взобраться на вершины прошлого. Одной из таких вершин ближайшего прошлого для нас и является Великая Отечественная война. Ведь в ней, как в никаком другом событии прошлого, особенно четко и плотно соприкасаются, как бы соседствуют История, Современность и Будущее. Поэтому нет ничего важнее, как довести до сознания молодежи величие подвига всего советского народа, и прежде всего его Вооруженных Сил, в борьбе за победу над германским фашизмом, извлечь из уроков прошлой войны необходимые выводы, которые будут полезны и для настоящего, и для будущего».

Замечу при этом: у А. П. Дугина редко проходит день, чтобы не встретиться с молодежью. Заместителя председателя президиума горрайсовета ветеранов войны и труда часто можно встретить в школах, техникуме, СПТУ, на призывном пункте. Он ведет с ребятами бескомпромиссный разговор о мужестве, чести, долге перед Родиной.

Интересные и поучительные уроки мужества бывшего кадрового военного. Двадцать пять лет прослужил в авиации Александр Прокофьевич. Начал курсантом. За боевые заслуги перед Родиной награжден орденами Боевого Красного Знамени, Отечественной войны первой и второй степеней, двумя орденами Красной Звезды, многими медалями. Он воевал на многих фронтах. А его житейская судьба началась на Владимирщине, в городе Кольчугино.

Родился Дугин в 1913 году в семье литейщика завода цветных металлов — ныне завод им. Орджоникидзе. После школы пошел по стопам отца. Окончил заводское ФЗУ, стал вальцовщиком. Тридцатые годы первой пятилетки считались началом великих планов и свершений. В предельно сжатом слове «темп» как бы отливалось само время. Стране, как воздух, нужен был для собственного самолетостроения так называемый кольчугалюминий. Коллектив завода гордился, что впервые разработанный здесь сплав алюминия с медью, марганцем, никелем и магнием по своим свойствам не уступал зарубежным сплавам. И успех производства, в первую очередь, зависел от молодежи.

Как работал на заводе Александр? Лучшей характеристикой могут служить два факта. В 1932 году девятнадцатилетнего парня коммунисты завода принимают кандидатом в члены партии, а в следующем году он по партийной путевке едет на учебу на комсомольское отделение Ивановской высшей Коммунистической сельскохозяйственной школы. В те годы, как правило, учиться посылали активных рабочих, особенно молодых, проявивших техническую инициативу. В свою очередь, студенты партийного набора относились к учебе как к боевому заданию, как наиважнейшему поручению партии — овладеть крепостью науки.

Летом 1934 года, после окончания этой школы, Дугина по призыву ЦК ВКП (б) направляют в авиацию. Мечтой летать тогда жили чуть ли не все его сверстники. В авиацию отбирали наиболее грамотных, компетентных в технике и, естественно, физически здоровых спортсменов. Все эти данные у Александра имелись. Однако судьба распорядилась иначе. Вместо летного училища Дугин попал в военную спецшколу, которая готовила инженерные кадры. Находилась эта школа в Москве, а учились в ней три года.

Годы учебы запомнились Александру на всю жизнь. Ежегодно принимал он участие в Первомайских и Октябрьских военных парадах. Дорогой реликвией для него стала Грамота Всесоюзного Совета физической культуры при ЦИК СССР, в которой говорится: **«Выдана лучшему физкультурнику Союза Советских Социалистических Республик тов. Дугину А. П., награжденному Значком ГТО 2 ступени № 5916 за успешное овладение высшей ступенью всесторонней физической подготовки».** Она была ему вручена 9 апреля 1936 года. Принял он участие и в двух физкультурных парадах.

В 1937 году выпускник школы, техник-лейтенант А. П. Дугин получил назначение в отдельную авиабригаду тяжелых бомбардировщиков. Базировалась она недалеко от Ленинграда и именовалась имени С. М. Кирова. Сам факт наименования бригады именем пламенного трибуна революции требовал от личного состава высоких нравственных устоев, духовного потенциала. Ради Родины мог пожертвовать своей жизнью и радиотехник эскадрильи, принятый на втором году службы в члены ВКП (б).

Первое боевое крещение А. Дугин принял в 1939 году на северо-западных границах в боях против белофиннов на Ухтинском направлении. Участвовал и в освободительном походе Советской Армии в Прибалтийские республики. В частности, его авиаполк приземлился непосредственно на центральном аэродроме города Риги.

Осенью того же 1940 года авиаполку было приказано перебазироваться в Литву на аэродром города Паневежис. Здесь ранним утром 22 июня 1941 года наши летчики и были подвергнуты фашистами страшной бомбардировке. Вся материальная часть была разбита. Успевшие взлететь несколько бомбардировщиков сгорели в воздухе.

С болью в сердце похоронили боевых друзей и небольшой группой оставшиеся в живых авиаторы стали выходить из окружения, отходя на Восток. Чудом сохранившиеся летчики и техники получили приказ прибыть на переформирование в г. Энгельс, а затем в Казань. Однако, приказ об отправке на фронт авиаполк получил только в апреле 1942 года.

Первое боевое крещение новый полк получил на Воронежском фронте. Тогда немецкая авиация господствовала в небе. Но с каждым днем не только росло мастерство наших соколов. Росло и укреплялось убеждение, что с фашизмом можно разговаривать только языком огня и смерти.

С переходом советских войск в наступление 723 бомбардировочный полк был преобразован в штурмовой авиаполк. Он стал громить немцев сначала на Калининском, а затем на третьем Белорусском и Прибалтийском фронтах.

Война окончилась для Дугина в Восточной Пруссии. После взятия Кенигсберга полк получил новые штурмовики ИЛ-10 и участвовал в Первомайском параде сорок пятого года.

В 1949 году забросила судьба А. П. Дугина на Курильские острова. В суровых условиях прослужил три года. В 1953 году Александр Прокофьевич заканчивает годичные курсы усовершенствования при Рижском военно-инженерном авиационном училище, по окончании которых направляется инженером полка в Туркестанский военный округ.

Только спустя 13 лет после войны майор авиации уходит в запас и приезжает в Гусь-Хрустальный. Но на военной пенсии не усидел, стал трудиться. Избирался председателем горкомитета ДОСААФ, работал инженером по технике безопасности кирпичного завода, инспектором по кадрам ДСУ-4.

Ныне Александру Прокофьевичу исполняется 75 лет. Возраст весьма почтенный. Но по-прежнему в действии ветеран войны. Недавно он принимал участие в работе пленума областной организации ветеранов войны и труда, где речь шла об улучшении патриотического воспитания молодежи. Возвратился оттуда с новыми задумками.

Накануне юбилея в горкоме КПСС состоялось чествование ветерана. Ему была вручена Почетная грамота партийного комитета, высказаны пожелания доброго здоровья и семейного благополучия. Думается, к ним присоединятся и многие гусевцы, лично знающие этого мужественного и простого человека с чистой партийной совестью. Кстати, в сентябре нынешнего года исполняется 50 лет пребывания А. П. Дугина в партии. Ему будет вручен Почетный знак ЦК КПСС. С двойным юбилеем Вас, Александр Прокофьевич!

В. НИКОНОВ,
член президиума городского совета ветеранов.

ПО РОДНОЙ СТРАНЕ

ЭСТОНСКАЯ ССР. Четыре года назад решил Арвет Берк вернуться в родное село, на хутор своих предков, попробовать себя в новом деле — показать, на что способен человек инициативный. Семья, и Арвету помогают жена и дочь, заключила договор с совхозом «Нымме» Пярнуского района. Взяли пять коров. Совхоз выделил заброшенные земли для выращивания коров, старый дом и постройки, требующие заботливой хозяйской руки. Берки отремонтировали хутор, купили трактор и прицепной инвентарь. В прошлом году семья надоила от каждой коровы более 5000 килограммов молока, продала совхозу 3 тонны мяса и 16 тонн молока. В следующем году отпадает необходимость брать телят на совхозной ферме — будут свои. Животноводы планируют содержать десять коров. Сейчас строится новый хлев для скота. По мнению А. Берка, в хозяйстве хуторского типа можно добиться большой эффективности труда. Человек должен почувствовать себя хозяином, а не наемным работником.

На снимке: Арвет Берк.

Фото Т. Веэрмяэ
(Фотохроника ТАСС)

Моя профессия

Немало есть профессий и ремесел,
Я важность их оспорить не берусь.
Но тот, кто якорь в медицине бросил,
Со мною согласится пусть,
Что нет искусства врачеванья выше,
И нет науки на земле древней,
Сужу о том не вдруг, не понаслышке—
Ведь четверть века неразлучна с ней!
Чужая боль нам не дает покоя,
Любой из нас всегда, как на посту,
Спешит, чтоб горе отвести людское
И защитить природы чистоту.
...Поклон вам, медики всех рангов—без различий!
За то, что милосердием своим
Вы благородный труд сумели возвеличить,
Служение добру провозгласили им.

А. СОБОЛЕВА,
врач.

СЕСТРА МИЛОСЕРДИЯ

Более двадцати лет работает в глазном отделении центральной районной больницы Нина Серафимовна Абрамова, человек большой души, специалист высокой квалификации. Медицинским работником она стала, можно сказать, по призванию. Мечтала об этом с детства. К сожалению, не смогла она стать врачом. После окончания средней школы поступила в Ковровскую фельдшерско-акушерскую школу и по направлению приехала в Гусь-Хрустальный. Свою трудовую деятельность начала в санитарно-медицинской части завода им. Дзержинского.

—Моими первыми наставниками были врачи-офтальмологи Л. Н. Курицына и В. Д. Ястребков,—делится Нина Серафимовна.—Им я очень благодарна.

Н. С. Абрамова стала им хорошей помощницей. Больные в глазном отделении требуют особого внимания, четкого выполнения режима, всех назначенных процедур, и медицинская сестра Нина Серафимовна этих правил придерживается неукоснительно, потому что понимает—от этого зависит здоровье человека.

За добросовестную работу в отделении Нина Серафимовна имеет немало Почетных грамот, благодарностей.

—Я не жалею, что стала медицинской сестрой в глазном отделении,—делится Н. С. Абрамова,—так как испытываю не меньшую радость, чем сам больной, который вновь обрел при помощи наших врачей великий дар природы—видеть. Горжусь от сознания, что в этом есть и мой небольшой вклад.

И. ЧИКВАРКИН.

Слова благодарности

Каждый год, накануне профессионального праздника—Дня медицинского работника в редакционной почте много писем, авторы которых просят выразить слова благодарности людям в белых халатах.

—Огромное спасибо моему лечащему врачу-урологу И. В. Лаврентьеву,—пишет пенсионерка Т. А. Белоус.—Поступила я в урологическое отделение в очень тяжелом состоянии. Но благодаря опыту, добросовестному отношению к своему делу, чуткости и душевности доктора, а также медицинских сестер урологического отделения Н. Васечкиной, Е. Макаровой, И. Ф. Безруковой, здоровье мое улучшилось. Низкий поклон таким людям.

—Очень прошу вас,—так начинается письмо Нины Ивановны Колобаевой из села Григорьево,—поздравить с Днем медицинского работника весь коллектив инфекционного отделения, возглавляемый А. П. Сазонкиным, всех сестричек и санитарочек.

Наталья Ефимовна Шилова пишет о враче-терапевте Л. А. Мирошниковой. «Несмотря на то, что я с другого участка,—рассказывает автор.—Любовь Анатольевна никогда не отказывает в приеме. Внимательно выслушает все жалобы, подберет такие лекарства, от приема которых сразу же становится легче. Счастья, здоровья этой милой женщине».

«Достойны благодарности»,—озаглавила свое письмо К. Я. Жбанова. А пишет она о медицинской сестре Заколпьевской больницы Н. А. Гусаровой. «...Со мной произошел несчастный случай. Состояние было крайне тяжелым. В борьбу за жизнь вступила Нина Александровна. Она делала искусственное дыхание, уколы, ряд других процедур, чтобы вывести меня из тяжелого состояния. Благодаря этой женщине я и живу. И еще я хочу поблагодарить Ситова Василия Сергеевича, хотя он и не медицинский работник, а наш участковый инспектор милиции. В тот злополучный день он не отходил от меня, ставил грелки, давал лекарства, заваривал чай. Сердечное им спасибо за их чуткость и внимание».

Коллективное письмо пришло из поселка Курловский. Авторы его просят выразить благодарность детскому врачу местной больницы Валентине Георгиевне Губановой. «Она одна работает на весь поселок,—говорится в письме,—обслуживает стационар, едет на вызовы, ведет прием больных. Готова в любую минуту прийти на помощь маленьким пациентам».

Следующее письмо, автор которого ветеран труда К. Коннова, рассказывает о врачах глазного отделения центральной районной больницы. Многие бывшие пациенты этого отделения добрым словом отзываются о враче Людмиле Николаевне Курицыной. Она вернула им зрение, избавила от тяжелого недуга. Сейчас Л. Н. Курицына ветеран труда, но продолжает врачебную деятельность. У нее богатейший опыт, прекрасные знания в области офтальмологии. Когда возник вопрос, кому передать руководство отделением, Л. Н. Курицына предложила кандидатуру В. Д. Ястребкова. Вячеслав Дмитриевич, работая с опытным наставником, приобрел хороший опыт. Он чутко и заботливо относится к больным. Его участие в судьбе каждого человека вселяет уверенность в успехе.

Еще письмо. Жительница поселка Мезиновский Ольга Семеновна Селезнева говорит огромное спасибо врачам Сергею Сергеевичу Кабанову, Игорю Васильевичу Матвееву, медицинской сестре Надежде Георгиевне Солодовой.

—Не только лекарства и процедуры, но и доброта, человечность лечат. А эти люди именно этими качествами и обладают,—заканчивает автор.

М. И. Филина, шлифовщица хрустального завода и ее подруги по работе с теплотой отзываются о главном враче заводского профилактория Ренаде Рахмановиче Тукмакове. Вот что они пишут: «Вся жизнь его заполнена с утра до позднего вечера. Своим оптимизмом, щедростью души и сердца, умелым лечением избавляет нас от недугов, возвращает здоровье. А как не вспомнить добрыми словами Людмилу Васильевну Соколову—старшую медицинскую сестру, массажистку Галину Владимировну Палачеву, медсестер Валентину Петровну Тростину, Веру Федоровну Васильеву, Татьяну Романовну Пучкову».

Профилакторий текстильного комбината существует уже семь лет. Весь персонал этого дома здоровья делает все возможное, чтобы восстановить, улучшить здоровье рабочих комбината. Работница этого предприятия З. Сосунова с теплотой отзывается о главном враче Г. М. Котовой, проработавшей в медицине 26 лет, о лечащих врачах Т. В. Бовенко и М. А. Безруковой. В профилактории много процедурных кабинетов, где работают чуткие, внимательные люди: медсестры З. В. Гущина, И. В. Дрожжинова, Ю. Г. Лопухова, Т. С. Железкова, Л. В. Лихарева, Л. А. Ишунькина.

К поздравлениям авторов писем присоединяется и коллектив редакции. Желаем всем, кто стоит на страже здоровья, счастья, творческих успехов, благополучия!

ЗДОРОВЬЕ—ЗАБОТА ОБЩАЯ

Забота о здоровье наших трудящихся, снижение заболеваемости людей являются важной задачей медицинских работников. Принятая программа «Здоровье» многогранна. Осуществление ее зависит от совместной деятельности партийных, профсоюзных организаций, администрации предприятий, колхозов и совхозов, медицинских работников.

Основная цель программы—это улучшение условий труда работающих, особенно женщин, охрана труда подростков, своевременное и качественное проведение профилактических осмотров, особенно связанных с вредными условиями труда. В центре внимания должны быть и вопросы трудоустройства лиц, часто и длительно болеющих, для своевременного предотвращения инвалидности, оздоровления трудящихся путем проведения профилактического лечения и т. д.

Каково же состояние здоровья трудящихся города и района? Надо отметить, что не все здесь обстоит благополучно. На некоторых предприятиях из года в год не снижается заболеваемость. Это наблюдается на заводах арматурном, «Красное эхо», имени Зудова, в совхозе «Знамя труда».

Анализ заболеваемости показывает, что она находится в прямой зависимости от неблагоприятных условий труда. Высоким остается уровень первичного выхода на инвалидность. Очень важно не упустить момент и помочь своевременно трудоустроить таких больных с целью предотвращения инвалидности. Но как раз на промышленных предприятиях это решается трудно, так как в основном трудоустройство по справкам касается снижения квалификации, а, следовательно, заработка.

Медленно перестраивают свою работу в этом плане и профсоюзные комитеты, хотя комиссии социального страхования обязаны заниматься вопросами здоровья работающих. Совместно с медиками цеховых служб профкомы должны контролировать и проверять предписанный режим больничного листа при амбулаторном лечении. При проверке выявлено, что от 50 до 70 процентов больных, имеющих острое и хроническое заболевания, нарушают предписанный режим, что, безусловно, не способствует выздоровлению.

Большую роль на промышленных предприятиях играет слаженная работа инженерно-врачебных бригад, которые постоянно, изучая состояние здоровья работающих, могут влиять на улучшение условий труда, экологическую среду. Только забота и совместные усилия всех служб могут повлиять на улучшение здоровья наших трудящихся и снизить их заболеваемость.

О. ЧЕРНАЯ,
заместитель главного врача поликлиники.

ДРУЖНЫЙ КОЛЛЕКТИВ

Ближе к ночи в травматологическом отделении наступает тишина. Даже тяжелобольные на время забываются во сне. Заслышав стон, дежурная медсестра Татьяна Толина тихонько вошла в палату. На одной из кроватей лежал, всхлипывая, мальчик. Он пожаловался, что сильно болит бок. Поправив повязку, медсестра успокоила юного пациента, дала обезболивающее лекарство.

А сколько в отделении других, таких же ребятишек, которые по своей детской наивности, шаловливости доставляются в больницу с тяжелыми травмами. Вот и мой новый знакомый второклассник Саша получил ожог по своей оплошности.

—Серьезный ожог, можно бы и пересадку кожи сделать, но жаль ребенка,—рассказывает И. В. Матвеев, который наблюдает мальчика.—Не хочется причинять дополнительную боль. Стараемся применять самые эффективные методы лечения.

Муж одной больной рассказал, какую сложную операцию провели хирурги-травматологи С. С. Кабанов и И. В. Матвеев, чтобы спасти его жену. Удаление внутримозговой гематомы—операция сложная. Две недели больная лежала в реанимационном отделении. Выхаживал ее весь коллектив этого отделения, руководимый В. В. Прусаковым.

В травматологическом подобрался дружный коллектив. Уважением среди пациентов и коллег пользуются медсестры Н. Г. Солодова, З. Л. Лизунова, Г. И. Егорова, Т. Толина и другие.

На днях центральной районной больнице исполнилось 25 лет. Четверть века ее коллектив стоит на страже здоровья трудящихся. Все отделения ЦРБ работают слаженно, четко. Взять, например, хирургическое, возглавляемое Н. В. Болдиным. В течение года сам он и его коллеги проводят сотни операций, возвращая человеку самое дорогое, что есть у него—здоровье.

И. ТОЛМАЧЕВ.

СЛУЖБА «02» СООБЩАЕТ

В связи с возникшей пожароопасностью въезд в лесную зону и разведение в ней костров строго запрещен. Однако, несмотря на это, некоторые граждане нарушают установленный порядок. Так, 10 июня текущего года супруги Меркуловы, проживающие по ул. Старых большевиков, д. 38, кв. 2, и их друзья—супруги Волковы, проживающие на микрорайоне, д. 37, кв. 19, их родственник С. Г. Волков, проживающий на ул. Садовой, д. 65, приобрели, как они пояснили, у незнакомого человека три литра самогона и разместились на отдых в лесу близ лагеря «Хрусталек». Развели костер. Затем подвыпившая компания отправилась на территорию лагеря. При обходе лагеря они были замечены дежурными, и им было предложено покинуть территорию. Однако в ответ на сделанные им замечания послышалась нецензурная брань, пытались завязать драку. Руководству лагеря было вынуждено вызвать работников милиции. За учиненный скандал, разведение костра в пожароопасное время в лесной полосе, за приобретение самогона все пятеро строго наказаны и оштрафованы.

С 1 по 13 июня 1988 года в медвытрезвителе побывало 114 человек. За появление в пьяном виде в общественном месте составлено 123 протокола. Работники милиции задержали в пьяном виде на рабочем месте 21 человека. Наибольшее количество правонарушений совершили работники заводов: хрустального, им. Дзержинского, объединения «Стекловолокно».

За самогоноварение с 1 по 13 июня наказано 25 человек.

За этот период совершено 34 преступления.

Е. ПАТКИНА,
лейтенант милиции.

ЗА РУБЕЖОМ

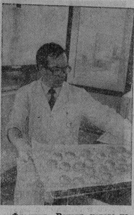

Франция. Рецепт нового, поистине уникального хлеба, предназначенного для участников намеченного на осень этого года советско-французского космического полета, разработали специалисты одной из крупнейших во Франции пищевых компаний «Лезаффр». Новый хлеб, который космонавты возьмут с собой на советскую орбитальную станцию «Мир», полностью отвечает требованиям, выдвинутым советскими и французскими экспертами. Так, изготовленные компанией маленькие хлебцы, вес которых в упаковке составляет 23 грамма, не оставляет крошек и в течение 4 месяцев полностью сохраняет вкус, запах и другие качества свежего хлеба.

На снимке: маленькие хлебцы компании «Лезаффр», которые возьмут с собой участники советско-французского космического полета на орбитальную станцию «Мир».

Фото Ю. Королева (ТАСС)

Субботняя страница

Песня по вашим просьбам

Лишний билет

Стихи Л. Вороневой
Музыка С. Ухналева

Ты девчонку другую видал,
Чтоб с нашей сравнить.
Давай начинать.
Как раз
Вдруг захочешь ты мне
сказать:
«Есть один лишний билет
на вечерний сеанс».
ПРИПЕВ:
Лишний билет в кино.
(3 раза)

Несколько лет
Я хотел для нас этот сеанс.
(2 раза)
Лишний билет в кино.
(3 раза)

Стал судьбой для нас.
Я тогда просто мимо шла.
Как же случилось —
Я не помню и сейчас.
Что, отбросив свои дела,
Я согласилась пойти
На вечерний сеанс.

ПРИПЕВ:

В МИРЕ КОРОТКИХ МЫСЛЕЙ

Читатель нашей газеты А. Днепров зашел как-то в редакцию и положил на стол целую пачку мелкописанных листов. Оказалось, что это не рукопись рассказа или повести, а... афоризмы. Что это такое? Ответ дает словарь русского языка: «Афоризм — мысль, выраженная в лаконичной, отточенной форме и имеющая характер самостоятельного изречения». Таким образом, афоризмы, при кажущейся, на первый взгляд, своей простоте, на самом деле вещь очень сложная, только, требующая новизны мысли, оригинальности, в творчестве, изящества, конечно, чувства юмора.

Публикуя сегодня афоризмы А. Днепрова, надеемся, что в другие читатели нашей газеты примут участие в этом своеобразном творческом конкурсе, но юмористическом жанре-стройке мыслей.

◆ Двух директоров сняли, а третьего назначили. Первый сооружал больше, был слишком дальнозорким, второй — слишком близоруким, а у третьего была родня.

◆ Один наш дело в гору тянул, другой — с горы. Другие дела не знали, но их было большинство.

◆ Он принимал план, и небо покашляло ему розовым в полоску. Проверили, и небо оказалось серым, в клеточку.

◆ Раньше устные обещания не выполнялись, письменные — тоже, платим — тем более. Теперь не обещают, а вплывут сразу.

◆ Дела идут слишком хорошо! Выбросы приняли, и они репрезентно улучшатся.

◆ Сверлил дырки. Хотел в стене вывалочь. Первый сооружал больше, был слишком дальнозорким, второй — слишком близоруким, а у третьего была родня.

◆ Один наш дело в гору тянул, другой — с горы. Другие дела не знали, но их было большинство.

◆ Он принимал план, и небо покашляло ему розовым в полоску. Проверили, и небо оказалось серым, в клеточку.

◆ Раньше устные обещания не выполнялись, письменные — тоже, платим — тем более. Теперь не обещают, а вплывут сразу.

◆ Дела идут слишком хорошо! Выбросы приняли, и они репрезентно улучшатся.

◆ Из всех чертежей и гражданских планов он любил лишь одну — ведомость на зарплату.

◆ Вор у вора «Мерседес» украл.

А. ДНЕПРОВ.

ДАЛЕКОЕ—БЛИЗКОЕ

Любить Родину

Хочется вспомнить о вещи, чьи песни уходят корнями в которую не только нашей страны, но и связаны с зарубежными странами. Эмигрант Вертинский — так осхорблюще звучало имя певца, всю жизнь стремился попасть на Родину, но жестокий режим и «железный занавес» сталинщины не пускали его «старости пригрозили ему путь в возвращению.

Большинство его песен мы услышали после войны. Вышли они были на рентгеновских пленках и «выпрошивали» меня на них ребрами, черепом, хотя и стояли на черном рынке дороже любой грампластинки. Мелодичность, танцевальность, лиричность, мягкая, задушевность голоса усилили все в возвращению. Вертинский — певец не только нашей страны, но и связанный с зарубежными странами. Эмигрант Вертинский — так оскорбление звучало имя певца, всю жизнь стремился попасть на Родину, но жестокий режим и «железный занавес» сталинщины не пускали его «старости пригрозили ему путь в возвращению.

Большинство его песен мы услышали после войны. Вышли они были на рентгеновских пленках и «выпрошивали» меня на них ребрами, черепом, хотя и стояли на черном рынке дороже любой грампластинки. Мелодичность, танцевальность, лиричность, мягкая, задушевность голоса усилили все в возвращению.

очаровывая и захватывая каждого. Слушал песни Вертинского, нельзя было быть равнодушным. То или иная в «стихов и далеком океане, где-то возле Японии Сингапура, то бродили по «Азиноному, лимонному Сингапуру», то кочевали по «стеганым молдаванским», тосуя по родной русской земле. Песни не раз заставляли нас открывать школьный атлас или карту, отыскивать то или иное место на земном шаре, чтобы записка на пленках, по манеры пения, движения его рук привлекали, навсегда врезалось в память, покалуй, все наши уроков географии певца впивался в каждого зрителя, голос казался вещим. Мы попросили его спеть «Желтого ангела», но он, улыбнувшись, покачал головой. После долгих аплодисментов скрылся за кулисами.

Расставаться с певцом нам не хотелось, хотя за плечами уже были все наши школьные годы, и почти на всех материках и океанах. Мы обратились к нему узнать от него какую-то волшебную нам тайну, которую он знал. Мы с товарищами остановили его при выходе из театра. Представились, спросили: «Что за самое главное в жизни?» Позже мы поостывали, длинные вопросы, но доброжелательно посоветовал:

— Любите Родину!

Р. КОЧНЕВ.

Во саду ли, в огороде

Первая половина лета

В июне высаживаем в открытый грунт рассаду томатов, огурцов, кабачков, тыквы. Для ускорения развития растений хотя бы на первое время поместите их под пленочные укрытия. (С появлением цветения пленку снимите. Почву перед посадкой рыхлите и чистой от сорняков.

Через 2—3 недели после высадки рассады кабачков и других тыквенных проведите первую подкормку раствором коровяка в пропорции 1:10 с добавлением суперфосфата и калийной удобрений из расчета 1 ложка ложка на ведро воды.

Когда главный стебель на ранее отмеченной 2-й завязи прищипните, оставьте на нем 3 боковых побега длиной 60—70 см с одним плодом на каждом.

У кабачка основной стебель прищипните в начале бутонизации, а боковые укоротите при длине их 35—40 см.

Томаты высадите на открытое солнечное место, они требовательны к свету. При посадке заглубляйте растения так, чтобы стебли были основные лишь наполовину.

Выпустившуюся перерослую рассаду сажайте наклонно или лежа в бороздах глубиной 15—20 см. Заделав почвой примерно на одну третью стебля.

При угрозе заморозков рассаду обильно поливайте теплой водой и укройте на ночь. Теплая влажная земля отдает тепло и предохраняет растения от холодного воздуха.

Через две недели рассаду подкормите (0,5 л коровяка и 1 столовую ложку нитрофоски на ведро воды). Второй раз подкормите во время цветения второй цветочной кисти (по полулитровой банке куриного помета и перегноя, столовой ложке сульфата калия и полчайной ложки борной кислоты на 10 л воды).

Третий раз — в начале плодоношения (пол-литровая банка куриного помета, столовая ложка мочевины на 10 л воды).

Появляющиеся пасынки выламывайте, оставляя пенек в 1 см, чтоб не появились новые побеги. Пасынкование усилит созревание плодов, увеличит урожай первых сборов.

Кусты нарфекорда, достигнув высоты 15—20 см, окучите. Одолетние астры до начала ветвления окучите на высоту 5—7 см. Поливайте их редко, но обильно. После полива подкапывать их нельзя, корнеродных плодов 2—3 раза подкормите.

Первый раз — через 10—15 дней после посадки (по 30—40 г аммичной селитры и суперфосфата, 20—30 г калийной соли). Второй раз — во время цветения бутонизации (по 25—30 г калийной соли и суперфосфата и 20—25 г аммичной селитры на 10 л воды — в начале цветения (по 10—20 г калийной соли на 10 л воды). В конце июня — начале июля закройте посадки однолетников для осеннего цветения.

Садовод-любитель

Лесник Краснохозского лесничества Александр Сергеевич Шилькин тут увлекается садоводством, любит выращивать различные фруктовые деревья, ягоды. Юношеское увлечение осталось до настоящего времени.

Александр Шилькин имеет также любимый питомец, где высаживает семена яблонь, груш, слив, выращивает до 2—3-летнего возраста и без колебания передает их жителям своего села Дубенки и близлежащих деревень.

Садовод-любитель сам признает, что ему нелегко ухаживать за фруктовыми деревьями, много читает литературы по разведению садовых и огородных культур.

Нынешний весной садовод Шилькин посадил в саду лесничества 26 яблонь. Он сам взялся ухаживать за ними. Одновременно будет вести уход и за кустами облепихи, которая тоже посажена в лесничестве.

П. ПЕТРОВ.

КАЗАХСКАЯ ССР. В соответствии с меморандумом, регулирующим процедуры ликвидации целого класса ракетных средств СССР и США, в Сарышозеке началась практическая подготовка к уничтожению этих ракет.

На снимке: первая партия ракет меньшей дальности, подготовленная к уничтожению.

Фотохроника ТАСС

ТВ

ПОНЕДЕЛЬНИК, 20 ИЮНЯ.

Первая программа. 8.35— «Радости земные». Худ. фильм. 1 и 2 серии. 11.45—Футбольное обозрение. 13.15— «Отечество и мы». 16.45—«Я, ты и мы». Мультфильм. 17.30—Новости. 17.35— Дет. фильм. 18.05— Концерт юмора и артистов СССР А. Дашкова. 18.30 —Сегодня в мире. 18.50— Интервью члена Политбюро ЦК КПСС и ЦК КП Всесоюзной партийной конференции. 19.00 — «Радости земные». Худ. фильм. 2 серия. 21.40— Перестройка: проблемы и решения. 23.10—Сегодня в мире. 23.20 Встреча в Юрмале.

Вторая программа. 8.20— Научно-популярный фильм. 8.50—Тест намерный ход ДВ железнодорожников. 9.15— Русская речь. 9.45—Комсомятов и директор. Г. Мусте. 10.25—Рейтинг о зверятах. 10.55—Сегодня в мире. 11.20. 11.15—Мультфильмы. 11.45 — Клуб путешественников «Клобо, Угдо, Лена». Худ. фильм. 14.00—Новости. 18.15 —Служу Советскому Союзу! 19.15—Международная панорама. 20.15—Вечное. 20.20— Футбольное обозрение. 20.50— Концерт. 21.50—Сегодня. 22.00 —Спорт. Худ. фильм. 23.00— Новости. 23.10—Теннис.

ПРИГЛАШАЕТ НА РАБОТУ:

Гусевский стекольный трест приглашает на работу:

За справками обращаться в бюро по трудоустройству населения при горисполкоме.

Администрация, партийная и профсоюзная организации стеклозавода им. Володарского выражают горькое горе собственному рабочему, консультанту завода Б. В. Никонову по поводу смерти его отца, ныналида войны, ветерана труда

НИКОНОВА
Василия Ивановича.

КИНО

КИНОТЕАТР «АЛМАЗ»

18—20 июня в 10 часов художественный фильм ВОЛШЕБНОЕ НАСТРОЕНИЕ.

18 июня в 12, 14, 16, 20, 21.30 художественный фильм ДРУГ.

В 16 часов хронально-документальная киносъемка МАРШ А Л РОКОССОВСКИЙ. ЖИЗНЬ И ВРЕМЯ.

В 23 часа ночной киносеанс приглашает на киносеанс

РАЗ НА РАЗ НЕ ПРИХОДИТСЯ. Город маленький будет разыгрываться кинотеатрея.

19—20 июня в 12, 14, 16, 18, 20, 21.30 художественный фильм СОБЛАЗН.

КЛУБ ИМЕНИ ЛЕНИНА

18—19 июня в 17, 19, 21 час художественный фильм КОРОТКОЕ ЗАМЫКАНИЕ.

В 11 часов художественный фильм ДОБРО ПОЖАЛОВАТЬ, ИЛИ ПОСТОРОННИМ ВХОД ЗАПРЕЩЕН.

КЛУБ СТЕКЛОЗАВОДА ИМ. ДЗЕРЖИНСКОГО

18—19 июня в 17, 20 часов индийский художественный фильм КОДРОСТЬ. (с серии).

Ленинское знамя
РЕДАКТОР Г. Ф. РЯБОВ.

НАШ АДРЕС: 601550, г. Гусь-Хрустальный, ул. Калинина, 19/16.

ТЕЛЕФОНЫ: 2-29-16—редактор, 2-38-67—отв. секретарь, 2-19-52—отдел партийной жизни, 2-08-43—отдел писем и массовой работы, 2-26-40—отдел промышленности и сельского хозяйства 2-14-35— бухгалтерия.

Газета выходит 4 раза в неделю.

Печать высокая, объем—одна печатный лист.

Гусь-Хрустальная типография управления издательств, полиграфии и книжной торговли Владимирского облисполкома, ул. Калинина, д. 18.

Тираж 25600 Заказ 4049