Нашей газете — 60 лет!

ПРОЛЕТАРИИ ВСЕХ СТРАН, СОЕДИНЯЙТЕСЬ!

Ленинское знамя

ОРГАН ГУСЬ-ХРУСТАЛЬНОГО ГОРОДСКОГО КОМИТЕТА КОММУНИСТИЧЕСКОЙ ПАРТИИ СОВЕТСКОГО СОЮЗА, ГОРОДСКОГО И РАЙОННОГО СОВЕТОВ НАРОДНЫХ ДЕПУТАТОВ

Газета основана в сентябре 1930 года | № 142 (11595) | СРЕДА, 5 СЕНТЯБРЯ 1990 ГОДА | Цена 3 коп.

ОБРАЩЕНИЕ

УЧАСТНИКОВ ПЛЕНУМА ПРАВЛЕНИЯ ВЛАДИМИРСКОЙ ОБЛАСТНОЙ ОРГАНИЗАЦИИ СОЮЗА ЖУРНАЛИСТОВ СССР — ПРЕЗИДИУМУ ВЛАДИМИРСКОГО ОБЛАСТНОГО СОВЕТА НАРОДНЫХ ДЕПУТАТОВ

Пленум правления областной журналистской организации считает необходимым привлечь внимание президиума Владимирского областного Совета народных депутатов, всей общественности области к катастрофическому положению, в котором оказались авторы и участники подписной кампании нашей печати.

Директивные решения грабительские цены на бумагу, полиграфические работы — особенно услуги связи поставили редакции перед выбором: бороться или унизительная не только экономически, но и политически зависимость от предприятий, организаций, кооперативов, других спонсоров. Пленум расценивает это как очередную попытку антиперестроечных сил расшатать ситуацию.

Приказ Госкомпечати СССР № 207 от 20.06.90 г. «О совершенствовании организации подписки граждан и распространения изданий» не учитывает новых условий оплаты труда, считает очередной попыткой создания монополии власти журналистах, а на практике — вздувательством нашего же попыткой поставить их в зависимость от учредителей и спонсоров.

Пленум требует незамедлительного рассмотрения следующих вопросов:

— отмены на территории Владимирской области монопольно установленных Министерством связи СССР грабительских расценок на доставку и экспедирование газет;

— освобождения в редакциях всех средств, вырученных от рекламной деятельности;

— выплаты журналистам районной печати обозначенной Приказом Госкомпечати СССР № 207 прибавки и зарплате, начиная с 1 марта т. г.

В случае невыполнения указанных требований оставляем за собой право поставить вопрос журналистов, работающих печати и проведению недельной забастовки и сделаем акцией протеста с 8 по 15 сентября с. г.

Наше обращение доводим до сведения своих читателей и этой публикацией во всех газетах области, так как наши требования полностью совпадают с интересами подписчиков.

Пленум за то, чтобы в членение правления областной журналистской организации 30 августа 1990 года.

Так родилась новая рубрика

Из долин лет работы на журналистском поприще в памяти остались семидесятые годы. Именно в это время в городе бурно развернулось промышленное строительство. На базе СМУ-14 тогда был образован трест «Стеклострой». В конце 1972 года развернулись работы на хрустальном заводе, где трест «Стеклострой» его многочисленные субподрядные специализированные организации начали сооружение цеха № 6. Сроки были установлены жесткие: уже в 1973 году было намечено пустить первую очередь комплекса мощностью в два миллиона суточной посуды из синтетического хрусталя.

В этот период приступили также к закладке фундаментов цехов новой «Стеклозавод-ция» не «Шевёшино». Кроме того, строились новые производственные мощности на старом заводе технического стекла, им. Дзержинского, текстильном комбинате, возводились жилые дома и объекты социально-культурного назначения.

Перед газетой встала проблема: как сделать все это в промышленном отделе редакции всего два человека. Посоветовался с тогдашним редактором и опытным журналистом В. М. Никоновым.

— Надо создавать на более значимых объектах рабкоровское посты, — посоветовал Виктор Михайлович.

Так и решили. На хрустальном заводе тогда возглавил работу этих строек. На «Стеклозаводе» согласился руководить внештатный корреспондент Галина Тимофеевна Власов. Таким образом, и «Ленинском знамени» стали регулярно появляться материалы, рассказывающие о положении дел на данных объектах. Наши корреспонденты стали для строителей участниками многочисленных планерок. Они были в курсе всего происходящего на стройке. В корреспондентах, репортажах, заметках газетчики стремились ускорить ход работ, искрывали недостатки, помогали обеспечивать объекты строительными материалами.

До сих пор помнится встреча с начальником СМУ-2 В. В. Ставровым, со старшим прорабом участка строительства цеха № 6 хрустального завода А. И. Чумаченко. Здесь родилась идея заключения обоюдных договоров на соревнование. Инициатором выступила бригада каменщиков, руководимая Г. Хащевым. Родилась организована выпуск листовок разворот в полоску газетной страницы «Л3» под названием цеха № 6 на хрустальном заводе. Таких листовок было выпущено несколько. Впоследствии родилась рубрика «Л3» — на стройках пятилетки, «Шевёшинская» и другие.

По ряду причин ввод первой очереди цеха-гиганта не состоялся. Тут было много объективного и субъективного. Коллектив треста «Стеклострой» не имел еще опыта крупного промышленного строительства. Да и к тому же работы развернулись на ограниченной площади действующего предприятия. Специалисты производственного объединения «Гусь-Хрустальный» Загрузили был мастер строительной организации. Но каждый из них все яснее становились контуры многоэтажного корпуса.

В начале первого месяца января 1974 года одна из пяти печей конвейера выдела первую продукцию.

В течение отделения стоял холод. Угорели еще не прогрели. А выдувальщики уже заняли свой места на верстаке. Начали работать. Первые были опытальные «рога». Мы стояли с Виктором Власовым около А. Фигуровским у дера отжига и ожидали выхода первой продукции. Стекл двигалась почти незаметно для глаза, очень робко. Наконец-то появилась она, и показались лекарше на ленте «рога». Наши и Фигуровский вздохнули. Значит, все в них и подал мое. Другой стал внимательно рассматривать сам.

— Ну, что же, — проговорил он после порядочной паузы, — на первый раз неплохо. Отрегулировать время, почаще подбит стеклянная. Теперь это недолго. А это вам на память. И он подал полуфабрикат мне.

Несколько лет заготовка лежала в книжном шкафу в кабинете, напоминая о нерадостной грани на строительной площадке, о злых зимних холодах, о замечательных людях — монтажниках, каменщиках, плотниках, которые своими руками возводят хрустал цехов, строят дома, школы, детские учреждения.

Давным сегодня в цехе № 6, вспоминаешь те годы, когда он строился, и в душе горделився за всех, кто участвовал в этом сложного труда. С нуском нового комплекса завод увеличил выпускную продукцию для колхоза на 25 хрустальное изделий из хрусталя в три раза.

Много было публикаций и об строительства завода «Стеклоцвет», который затем стал специализированным предприятием по выпуску кроется в неурядицах и неполадках по организации труда и материально-технического снабжения (из блокам). В новом «50-летие Сталина» (д. Аксеново)

О ЧЕМ ПИСАЛА ГАЗЕТА

СОЗДАЮТСЯ ЛИ КОЛХОЗЫ?

«К 1 января 1930 года все население крестьянских хозяйств, согласно решению местных органов, должно быть поставлено в 32 процента от наличия крестьянских дворов. Это значит, что на 1 сентября 1930 года? Из наличия в районе 15638 хозяйств в колхозы объединено 1160, или 7,4 процента. За последние недели темпы объединению только два колхоза на 25 хрустальное изделий из хрусталя в три раза.

Много было публикаций и об строительства завода «Стеклоцвет», который затем стал специализированным предприятием по выпуску кроется в неурядицах и неполадках по организации труда и материально-технического снабжения (из блокам). В новом «50-летие Сталина» (д. Аксеново) отсутствует дисциплина. На собрании коллектива по колхозификации сельсоветы: Куприевский, Дустошенский, Губинский, Ивановский, Демидовский и другие. Принципиальные группы не присутствовали.

К НОВЫМ ПОБЕДАМ

«Завтра открывается 3-й пленум районного комитета ВКП(б). Пленум подведет итоги работы райпарт, райсовета и райкома ВЛКСМ за год пятилетки и утвердит новый квартал и наметит задачи по другим год пятилетки. Он должен стать, как решил на днях пленум районного комитета и ВКП(б), обеспечивающим решительный переход к социалистической экономики».

«Большевик», 1 января 1931 г.

(Продолжение на 2, 3, 4 стр.)

ИЗВЕЩЕНИЕ

7 сентября 1990 года в 10 часов в помещении стекольного техникума состоится третья сессия городского Совета народных депутатов со следующей повесткой дня:

1. Доклад мандатной комиссии.

2. Состояние коммунальной службы города и задачи по обеспечению нормальных жизненных условий населения. Докладчик — председатель горисполкома Морозов И. И.

3. О плане экономического и социального развития города на 1991 год.

4. Информация о работе предприятия торговли.

5. О строительстве жилой застройки в юго-восточной части города.

6. Об утверждении Положения о районной администрации.

7. Разное.

8. Распределение вновь выданных депутатам по постоянным комиссиям.

9. Прочее.

Приглашаются руководители промышленных предприятий и организаций, начальники ЖКО, председатели домовых комитетов и уличных.

вставки по ул. Садовой с.з им. Дзержинского.

Об обращении депутатской постоянной комиссии по делам молодежи.

7. О снос ветхого и аварийного жилого фонда в городе.

8. Об утверждении на выращение правил благоустройства и санитарного состояния в городе.

9. Распределение вновь выданных депутатам по постоянным комиссиям.

10. Разное.

Приглашаются руководители промышленных предприятий и организаций, начальники ЖКО, председатели домовых комитетов и уличных.

Наше интервью

Легок ли журналистский хлеб?

24 года редактирует газету «Ленинское знамя» В. М. Никонов. Но и, уйдя на пенсию, продолжает активно работать в местной и областной печати. От автор книги «Гусь-Хрустальный» и монографий по истории Гусевского хрустального, Кирзинского и Куриковского стеклозаводов. Накануне 60-летия газеты наш корреспондент беседует с членом Союза журналистов СССР, заслуженным работником культуры РСФСР.

— Виктор Михайлович, прежде всего расскажите, что привело вас в журналистику? Знаем, что специального образования не имеете, детве не филолог.

— Да, и история. Окончил не творческое отделение Орехово-Зуевского учительского института, а исторический и заведующим отделом комсомольской работы. С тех пор я стал профессиональным журналистом. В Гусь-Хрустальный приехал в качестве редактора областной газеты для трудящихся Гусь-Хрустального, Курловского и Судогодского районов. Но через год «Ленинское знамя» слилось с городской газетой «Коммунист».

— Сейчас идут жаркие дискуссии о том, что, вообще, в переустроенное время, да и сейчас партийный аппарат диктует газетой, вмешивается в ее дела.

— Все зависит от редактора, его воли и компетентности. Ведь корда речь шла о партийной газете, то редактор, как правило, был членом бюро горкома или райкома партии, депутатом горсовета. Опровергнуть, а тем более что-то сделать подвать на меня жалобу в бюро...

— И подавали?

— Было такое. Придешь на заседание бюро, а тебе вопрос в лоб: «Что ты, редактор, имел в виду, публикуя вот эту критику?». Отвечал: «Чтобы ни было подобного». Иногда выручала и находчивость. Однажды задали такой вопрос с подковыркой вопрос: «Нал чем и на кого работаешь?». Чуть не по слогам отрубил: «На письмах и жалобах трудящихся. На них и работаю». Получал и взыскания. Одно было такое: «Строгий выговор с последним предупреждением». Правда, через

(Окончание на 2 стр).

Легок ли журналистский хлеб?

(Начало на 1 стр.).

неделю после вмешательства обкома КПСС формулировку изменили, «выговором без занесения в личное дело».

Сейчас, конечно, редактору значительно легче: плюрализм, гласность, перестройка. Но, повторяю, у каждого журналиста своя позиция, личная ответственность, профессиональная гордость. К тому же он еще и коммунист, соблюдает Устав партии. Плюрализм, на мой взгляд, недопустим, когда в нем звучит призыв к борьбе с КПСС и Советской властью.

—В связи с этим хочу спросить: как вы относитесь к предложениям депутатов-демократов сделать газету «Ленинское знамя» только органом городского и районного Советов?

— Отрицательно. Ломать не строить. Терять, а потом плакать—по-видимому, в характере многих наших людей. Не мое, мол. Но ведь задача, провозглашенная перестройка, как у партии, так и у Советов, одна — обновление общества, улучшение материальной и духовной жизни каждого советского человека. Процесс этот идет не так быстро, как хотелось бы. Да и не может он идти легко и просто. Нужно время, консолидация сил. Не будем отрываться от жизни. Каждый должен свой хлеб есть не зря, в том числе и журналист. «Товар» нашей работы—боевая, острая, консолидирующая и мобилизующая силы газета Теперь же представим на минуту: в городе появится две газеты. Выпускать их такой же периодичностью—четыре номера в неделю—Гусь-Хрустальной типографии не под силу. В 1962 году, когда здесь печатались две газеты, работали сутками. Поэтому нужно расширять помещение, а куда? Покупать оборудование, а где валюта? И, наконец, главное—где взять бумагу, кадры, журналистов, как им платить, где разместить. До сих пор единственная редакция ютится в архиплачевном, по сути дела, в списанном помещении. А где тогда разместить две редакции? Найдем, возразят мне. Такой ответ я слышал на протяжении четверти века, а воз, как говорится, ни с места. Обещать—не делать. Разделятся и подписчики. Уже на будущий год «Ленинскому знамени», оставаясь объединенной газетой, из-за повышения стоимости бумаги и доставки нужна дотация. И немалая — более ста тысяч рублей, или второе поднимать стоимость подписки. Уже сейчас связисты заявили, что с нового года будут брать за доставку «Ленинского знамени» 2,7 коп. за экземпляр.

Что делать? Искать спонсора? Но ведь сегодня он есть, а завтра, если ему не будешь служить, он от газеты откажется. Не ошибусь, если скажу: вместо газеты будет в городе выходить два, извините, листочка наподобие многотиражки. Кому это нужно? Если откровенно, то тем, кто норовит запустить в адрес партии и коммунистов ком глины, вылить ушат грязи. Как же, повысится рейтинг популярности!

Уже сейчас пишут: партия за 70 лет ничего не сделала, полки магазинов пусты. Но ведь не всегда так было. Да и не хлебом единым живет человек. Кстати, 70 лет назад владелец Гусь-Хрустального снабжал рабочих через свои магазины по заборным книжкам, в зависимости от заработка. В торговле он был монополист. В Гусь-Хрустальном других частных магазинов не было. Какую цену за продукты и товар управляющий установит—так и будет. А жилье? Разве можно фабричные казармы-каморки и даже половинки сравнить с нынешними квартирами для рабочих? Правда, строились они добротно. Но, спрашивается, не от хорошей жизни забастовали в 1898 году 4,5 тысячи текстильщиков. Именно этот год и явился годом создания в Гусь-Хрустальном подпольной организации, которая после II съезда РСДРП встала на искровские позиции, на позиции В. И. Ленина. Лишать старейшую в стране Гусь-Хрустальную парторганизацию своего печатного органа? Да это величайшая несправедливость.

Страшно боюсь, а это, уверен, будет, если создадим две газеты, брани и взаимных упреков на их страницах. Прорвался водопровод или канализация — и пошла писать губерния: житель на депутата, депутат на партию, мол, построили это в застойные годы. Еще раз повторяю: нужна консолидация всех жителей города. Делить нам нечего.

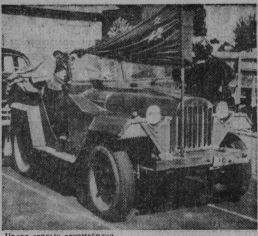

Парад старых автомобилей. Фото А. Зубанова.

О ЧЕМ ПИСАЛА ГАЗЕТА

(Начало на 1 стр.).

НАШ ГОРОД В ПРОШЛОМ И НАСТОЯЩЕМ

«В 1910 г. население Гусь-Хрустального составляло 13275 человек, в 1917 г.—14 тысяч, в 1927 г.—18400, в 1931 г.—30100 жителей. Рабочих на городских предприятиях трудилось в 1925 году 7400. Сейчас 9 тысяч и 320 инженерно-технических работников. Жилплощадь в 1929 году составляла 94025 кв. метров, в 1931 г.—111500 кв. м., в 1934 г. — 130200 кв. м. По линии промышленности за этот год предприятия выстроили 6680 кв. метров, жилкооперация—10500.

На строительство стекольного техникума, которое началось в 1933 г., израсходовано 728 тыс. рублей, на клуб им. Ленина—435 тыс., на строительство стеклозавода им. Дзержинского—10 миллионов рублей».

«Большевик», 22 декабря 1934 г.

НАША РАДОСТЬ

«1935 год отложился в памяти моего поколения, как необыкновенный год. С 1 января была отменена карточная система на хлеб, а позднее — 25 сентября Совнарком СССР и ЦК ВКП(б) вынесли решение о снижении цен на хлеб и полной отмене карточек на все продовольственные товары. Сколько радости принесло это народу, с каким облегчением вздохнула каждая семья.

10 декабря этого года впервые за все годы стекольная промышленность города и района выполнила план на 113,9 процента. За этот год построено три новые школы, 1850 кв. м жилья. Осенние же месяцы года стали поистине месяцами стахановских рекордов. Их на дзержинце поставили мастера-фуркисты тт. Дубровин, Янтарев, Рябов, Новский, Никитин. На Уршельском заводе широко шагнула слава стеклоделов С. Карандашова, М. Валькова, А. Булачева. На нашем хрустальном заводе им. Бухарина знатными стахановцами стали братья Сысоевы—Александр и Иван, Петр Старовеpов, Александр Частин, а также бригады Манькова, Блинкова, Булкина, Мышова, Коблова, Серебрякова.

Неоднократно выходила победителем соревнования и моя бригада. То, что меня в декабре наградили высшей правительственной наградой — орденом Ленина, первого рабочего в стекольной промышленности страны—заслуга в первую очередь всего коллектива хрустальщиков...

М. ШЕСТАКОВ».
«Большевик», 1936 г.

(Продолжение на 3 стр.).

ПОКЛОН ОТ МЛАДШЕЙ "СЕСТРЫ"

—Спасибо за «Вчерашний хлеб», мы с женой не скрывали слез, читая ваш рассказ, словно вернулись в те далекие дни 47-го...

—Я узнал себя и многих знакомых в ваших рассказах «Галоши», «Платье»...

Признание пришло потом. А лет 38 назад...

—Вы ко мне? Проходите, садитесь. Ну что там у вас?

От робости не осталось и следа от приветливого, спокойного голоса, принадлежащего, как я узнала потом, Геннадию Алексеевичу Чернышову.

Я осмелилась принести в городскую газету наивные детские заметки об отдыхе в пионерском лагере. Геннадий Алексеевич отметил правильность построения предложений, умение образно и живо описать будни лагерной жизни. Обнадежил, что будет опубликовано, в чего я не очень-то поверила, пробыв некоторое время в редакции, где все были заняты: читали какие-то «полосы» (позже я узнала, что это газетная страница), вносили правки, что-то снимали и ставили, по телефону резали какие-то куски, рубили «хвосты». Почти постоянно звонил телефон.

Позднее узнала, что это была обыкновенная редакционная жизнь. А тогда стало неловко, что отняла драгоценное время у таких занятых людей.

К удивлению меня и моих подружек, из нескольких заметок была сделана подборка, почти ничего не было изменено, за исключением двух-трех сокращений. У меня словно крылья выросли.

Вслед за этим появились другие заметки, в основном о школьной жизни. Заметили. Стали исподволь подсказывать темы, давать задания. Одна за другой прошли заметки: «Два дня в гостях у детей»—о работе комнаты школьника при клубе имени Ленина, «Тише, идет экзамен», «Осенний бал» и многие другие. Мастерство росло, слог становился легким, под силу стали отчеты, зарисовки, рассказы, рецензии.

Только спустя много лет, когда сама стала редактором многотиражной газеты, поняла, сколько терпения, доброжелательности было у тех, кто работал с нами, молодыми авторами. Как тактичен в замечаниях был Геннадий Алексеевич Чернышов, прямолинеен и беспощаден к малейшим неточностям, бесцветным материалам Сергей Ефимович Лебедев, как наставлял Николай Кузьмич Богданов, не устававший повторять, что каждая газетная строка должна быть пропущена через сердце и только тогда она оставит след в сердце читателя.

Все было за долгие годы работы: радости и огорчения, конфликты и признания, награды и упреки... Такова доля газетчика, журналиста, принимавшего на себя самые первые удары во всех событиях многогранной жизни нашего общества. Особенно в штыки принимаются критические материалы и, казалось, конфликт неизбежен.

Но тут всегда приходили и приходят на помощь опытные журналисты: Иван Николаевич Толмачев, знающий и умеющий работать с каждым письмом, Виктор Михайлович Никонов, помогающий найти нужное направление в любых сложных условиях современной жизни.

В день юбилея газеты весь рабкоровский актив младшей «сестры»—многотиражной газеты «За ударные темпы» (которой, кстати сказать, с июля пошел 63-й год), приносит сердечные поздравления всему коллективу редакции «Ленинского знамени» и желает творческих успехов.

Л. СМИРНОВА,
редактор многотиражной газеты «За ударные темпы» текстильного комбината.

От трудностей не убегать

60 лет сравнялось нашей газете «Ленинское знамя». Она называлась «Большевик», «Коммунист», больше полвека с ней связана моя жизнь. В трудовой книжке записано: «18 мая 1939 года зачислить на должность инструктора культурно-бытового отдела редакции».

Нелегко было работать в то время: опыта не было, специального образования тоже, да и время было такое, когда за одно неосторожное слово можно было попасть под суд.

Помню, вызвал меня редактор А. А. Кондаков и сказал:

—Ты у нас самый молодой, комсомолец. Вот тебе командировочное удостоверение, поезжай в колхоз «Большевик», там молодежная бригада хорошо трудится на уборке урожая, вот и напишешь репортаж об этом.

Поездом я доехал до разъезда Окатово, затем пришел в колхозную контору. Спросил у сидевшего за столом мужчины, где мне найти секретаря комсомольской организации Степана Смирнова?

—А кто вы такой есть? — послышался ответ.

Когда мы познакомились, собеседником моим оказался С. Ф. Гусев. Он в то время исполнял обязанности председателя колхоза А. В. Горшкова, руководитель хозяйства был взят под стражу.

—Так вот,—продолжал Сергей Федорович,—комсомольский вожак сейчас ходит по полям и квартирам, собирает подписи не только комсомольцев, но и всех колхозников к письму, в котором они просят освободить из-под стражи Акима Васильевича, он ни в чем не виноват. Прошение это думаем послать в Москву со своим гонцом.

Когда я вернулся в редакцию и доложил об этом редактору, то он после небольшой паузы посмотрел на меня и сказал: «Писать об этом нельзя, а то и ты, и я попадем под суд тройки. Время такое, каждое слово из-под пера должно быть хорошо продумано».

Такова была неудачной первая командировка. Вот такова была гласность в годы сталинских репрессий.

За многолетний стаж моего труда пришлось поработать во всех отделах газеты: промышленном, сельскохозяйственном, партийном, писем и массовой работы. Были и удачи и неудачи, но, на мой взгляд, до появления широкой демократии и гласности журналистам было труднее. Вот, например, раньше в горкоме и райкоме КПСС нам на руки не давали ни одного доклада, ни одного выступления, ни одной бумаги. На собраниях партийного актива, пленумах, конференциях мы записывали речи втроем через два выступления с тем, чтобы успеть сверить запись с выступающим.

Правда, мне как-то везло: часто выбирали в секретариат, и тогда по моей просьбе машинистка, работающая за кулисами, печатала записи в двух экземплярах. Вот в таких условиях в прошлом трудился коллектив редакции, а за малейшие ошибки вызывали в горком или райком, а за грубые опечатки—на бюро.

Тяжело было соблюдать в то время географию освещения жизни села, асфальтовых дорог не было, попутные автомашины или повозки встречались редко, в большинство колхозов добраться было невозможно. Помню, как я с работником райкома КПСС Н. Ф. Ямщиковой добирался до деревни Аббакумово. Приехали рано утром по узкой колее на седьмой участок Гусевского торфопредприятия, через пойму реки Поль были дощатые клади длиной почти километр, на одном участке их заливала весенняя вода, как пройти разлив? На помощь пришел председатель колхоза товарищ Моисеев, обут он был в охотничьи сапоги и принес еще одну пару такой обуви и так, по очереди, переобуваясь на холоде, преодолевали быстробегущую воду. Трудно, но материал о весеннем севе был в газете опубликован вовремя.

Или вот еще один пример. Чтобы показать, какова растет кукуруза в бывшем Курловском районе, соревнующемся с нашим районом, пришлось мне грести веслами старой лодки километров пять, пробираясь среди камышей Святого озера до деревни Шевертни. А когда доставили рослую с початками молочной спелости кукурузу, то удивились и курловские, и гусевские руководители, а опыт выращивания ее оказался простым — была посеяна на погоревших приусадебных удобренных участках, но все же это убедило, что ценная культура эта может давать хороший урожай в нашем Мещерском крае.

Итак, трудностей было много, но желание бороться печатным словом за все передовое, за развитие нашего общества всегда побеждало. Мне кажется, что тот, кто выступает в газете, по радио, должен быть примером не только в творческом труде, проявлять инициативу в трудных ситуациях. Помнится, мне в первые послевоенные годы пришлось спасать утопающих в городском озере двоих ребятишек, провалившихся, катаясь на коньках по тонкому льду. На плотине стояли сотни людей, и никто не рискнул добраться до детей.

—Могу ли я пройти мимо?— подумал я.—Нет.

Быстро сбегал в спортивный павильон, забрал лыжи, веревку и бросился выручать детей.

Но все это позади. Журналист должен быть лидером везде, находить выход из всех ситуаций, а главное быть примером в борьбе с трудностями.

И. КАЗАКОВ.

О ЧЕМ ПИСАЛИ ГАЗЕТА

(Начало на 1—2 стр.)

НОВАЯ БАННАЯ ПЕЧЬ

В ходе реконструкции на хрустальном заводе открыта банная печь. Ее емкость 32 тонны стекломасс в сутки. Предназначена эта печь для выработки сортовой посуды механическим способом, главным образом стаканов. Для их штампования установлено пять пресс-выдувных автоматов «Рэй». Один из них закуплен в США, другой по его образцу изготовлен московским заводом «Стеклопластмасс». Одна машина способна производить 25 стаканов с полимером в минуту, а все пять агрегатов будут делать 100 тысяч изделий в сутки.

«Большевик» 6 июля 1936 г.).

НА ВСЕСОЮЗНОЙ СЕЛЬХОЗВЫСТАВКЕ

На сельскохозяйственной выставке в 1940 году (отобраны по итогам работы прошлого года) участвуют колхоз «Большевик», молочно-товарная ферма вдовца «Красное око» Надежды Федоровны Ивановой, передовая доярка Анна Ивановна Морозова, Е. В. Елизарова, А. И. Новикова под руководством заведующей фермой А. И. Баранова в 9 месяцев 1939 года от каждой коровы получили свыше двух тысяч литров молока. Сейчас на ферме содержится 120 голов крупного рогатого скота.

Участниками выставки также является тракторист-ст. тракторов, звеньевая колхоза «Новый быт» Аношинского сельсовета т. Голубева.

(«Большевик» 5 июня 1940 г.).

КИНО ДЛЯ УЧАЩИХСЯ

В школе-ФЗУ хрустальщиков ежедневно демонстрируются звуковые кинофильмы. В декабре 1940 года учащиеся просмотрели фильмы: «Волочаевские дни», «Девушка спешит на свидание», «Новый год с пограничниках» и ряд других.

Сейчас идет очередная лента фильмов, которые будут демонстрироваться в новом зрительном зале. Среди них: «Дубровский», «Девушки на палубе», «Большая жизнь».

«Большевик» 3 января 1941 г.).

ВРАГ БУДЕТ РАЗБИТ

146 новых гвардии «Большевик» за 24 июня 1941 г. объявляется призывом — на всю одному долгу: «Враг будет разбит, победа будет за нами!». Кроме официальных материалов — Указов Президиума Верховного Совета СССР о мобилизации военнообязанных по военным округам, о военном положении, об утверждении Положения о военных трибуналах в местностях, объявленных на военном положении, и в районах военных действий, газета опубликовала Указ Главного командования Красной армии.

Вторая страница под шапкой «Великий грех и вооружение советского патриота. Смерть фашистским выродкам, пославшим культуры, уничтожившим тысячи очагов с мирными медработников, исполнявших свой долг» опубликованы статьи Таскинского горнофорфоредприятия, колхозника Арсамасовского сельсовета Гусевского торфопредприятия.

Накануне, 23 июня, газета опубликовала отчеты с митингов рабочих, граждан им. Дзержинского, Урицкого, хрустального, а также обращение городского и районного комитетов ВКП(б) и Совета депутатов трудящихся во всем районе, работников, колхозников, молодежи и интеллигенции города и района.

НА МЕСТО МУЖА

Кровавые палачи фашизма навязали нам войну. Наши мужья, братья грудью встали на фронт. Женщины сейчас должны оставить мужские профессии, чтобы заменить их.

Раньше я работала пакетировщицей. Сейчас, когда комсомольские собрания Дубасовского сельсовета и Дворца культуры имени ВКП(б) тов. Жуков. Он говорит: «И добро-вольно мы должны заменить работницу-хрустальщику дату».

В те годы, рассказывала тетя Николай Кузьмич Богдан. Кто очерки и сказы о стахановцах, о лучших людях, о мастерах стахановского дела, с интересом читали все время. Семьи газеты и выходивших во Владимирском издательстве дальнейшие работники — ра-трудящихся редакции были ос-ственные и краевые, и об-ных и мирового уклада. И, Гольдштейн, С. Сергеев, П. В. Андреев, В. Н. Жуков, С. Н. Лебедев, Н. А. Казаков, Н. С. Сотников, Н. Ф. Ильин, Н. Небольшой, во дружный. Люди одной цели, одной задачи. Находили время совместно с работниками типографии на колхозные поля, в леса. Часто выезжали в лес за грибами.

Есть в газете и свои герои. Среди всего, почти каждодневные встречи с новыми, порою очень интересными людьми. Часто в редакцию заходил собственный корреспондент областной газеты «Призыв» Василий Георгиевич Прошкин. Это был очень простой сердечный человек, у которого всегда находилось для каждого доброе слово. Он часто обращался и мему. Василий Георгиевич писал статьи, а на одном из них он поведал о своем трудном детстве. Это рассказ-раздумье, радуясь его литературным успехам. Имя А. Васильева, напечатавшего в газете Литературного института им. Горького, известно городскому и областному читателю. Многие годы Александр Александрович работал в редакции газеты юбилейные, сугубо личные дни, своими материалами.

Горячо откликнулся юбилею коллектив газеты. Ну, а о хорошем вы лише и продолжайте это делать дальше, помните, что каждый человек, работающий в газете, должен быть хорошим и плохим.

Всего вам хорошего, дорогие товарищи!

С уважением,
В. ЗАХАЛИН,
бывший ответственный редактор газеты.

УЛИЦА КАЛИНИНА — ЦЕНТРАЛЬНАЯ УЛИЦА НАШЕГО ГОРОДА
Фото внештатного корреспондента С. Чалова.

О ТЕХ, КТО БЫЛ РЯДОМ

В один из летних дней 1952 года проходил пленум районного комитета комсомола. Обсуждался вопрос о предстоящем участии молодежи района в уборке урожая. На пленуме присутствовал редактор газеты «Большевик» (так тогда называлась наша городская газета) Сергей Иванович Соколов. В перерыве, после моего выступления, он вырвал меня из рук первого секретаря райкома комсомола Ани Ершовой и сказал, что газете со статьей по вопросу, высказанному на пленуме. Тогда статья и пришлась кстати, и нелегкому, по существу, было для меня решение вернуться в районную газету.

Я не знал, что редактор газеты Николай Кузьмич Богдан. Кто очерки и сказы о стахановцах, о лучших людях, о мастерах стахановского дела, с интересом читали все время. Семьи газеты и выходивших во Владимирском издательстве дальнейшие работники — ра-трудящихся редакции были ос-ственные и краевые, и об-ных и мирового уклада. И, Гольдштейн, С. Сергеев, П. В. Андреев, В. Н. Жуков, С. Н. Лебедев, Н. А. Казаков, Н. С. Сотников, Н. Ф. Ильин, Н. Небольшой, во дружный. Люди одной цели, одной задачи. Находили время совместно с работниками типографии на колхозные поля, в леса. Часто выезжали в лес за грибами.

Есть в газете и свои герои. Среди всего, почти каждодневные встречи с новыми, порою очень интересными людьми. Часто в редакцию заходил собственный корреспондент областной газеты «Призыв» Василий Георгиевич Прошкин. Это был очень простой сердечный человек, у которого всегда находилось для каждого доброе слово. Он часто обращался и мему. Василий Георгиевич писал статьи, а на одном из них он поведал о своем трудном детстве. Это рассказ-раздумье, радуясь его литературным успехам. Имя А. Васильева, напечатавшего в газете Литературного института им. Горького, известно городскому и областному читателю. Многие годы Александр Александрович работал в редакции газеты юбилейные, сугубо личные дни, своими материалами.

Горячо откликнулся юбилею коллектив газеты. Ну, а о хорошем вы лише и продолжайте это делать дальше, помните, что каждый человек, работающий в газете, должен быть хорошим и плохим.

Всего вам хорошего, дорогие товарищи!

С уважением,
В. ЗАХАЛИН,
бывший ответственный редактор газеты.

Мои пожелания

Уважаемые товарищи! С газетой меня связывает почти шестидесятилетняя дружба. Именно дружба, другого слова я в данный момент не хочу употреблять. Сидела детвора, когда я напишу несколько заметок, а позднее появлялись уже многими сокурсниками личною.

Хочу отметить исключительную доброжелательность сотрудников в работе с корреспондентами. В редакцию я всегда приходил как к себе на работу, или как к близким друзьям, что, конечно, положительно сказывалось во всех отношениях. За этот период мной написано большого различного материала по разнообразные темы. И не было ни одного случая, чтобы эти материалы не появлялись на страницах газеты «Ленинское знамя».

Хотя стоп... Один случай был. Это, когда я написал о неприфесциональном отношении со стороны отдельных работников ГК ВКП(б) по подбению смотров художественной самодеятельности и кружков в учреждений культуры. Причина была в том, что я не указал фамилии этих работников, а не указал я их специально, потому что мне было жаль этих людей—они не компетентны в работе учреждений культуры, а претендовали на активную в последней инстанции. Так вот эта статья не увидела свет. Больше к нашей взаимной радости таких случаев не было.

Что бы хотелось пожелать вам в связи с юбилеем в нашей газете? Прежде всего—чтобы, господарный и благодарной работе! Вольных, любимой газеты, как сейчас, сейчас сейчас не изменилась и в ней много встречи с новыми, порою очень интересными людьми. Часто в редакцию заходил собственный корреспондент областной газеты «Призыв» Василий Георгиевич Прошкин. Это был очень простой сердечный человек, у которого всегда находилось для каждого доброе слово. Он часто обращался и мему. Василий Георгиевич писал статьи, а на одном из них он поведал о своем трудном детстве. Это рассказ-раздумье, радуясь его литературным успехам. Имя А. Васильева, напечатавшего в газете Литературного института им. Горького, известно городскому и областному читателю. Многие годы Александр Александрович работал в редакции газеты юбилейные, сугубо личные дни, своими материалами.

Горячо откликнулся юбилею коллектив газеты. Ну, а о хорошем вы лише и продолжайте это делать дальше, помните, что каждый человек, работающий в газете, должен быть хорошим и плохим.

Всего вам хорошего, дорогие товарищи!

С уважением,
В. ЗАХАЛИН,
бывший ответственный редактор газеты.

ЛЕНИНСКОЕ ЗНАМЯ 3 СТР. 5 СЕНТЯБРЯ 1990 ГОДА

„Легкого“ пера!

Помнится, я послал в редакцию свой первый рассказ и был приглашен для разбора «творения» на летучке литературной группы при редакции газеты «Коммунист». И вот не верю своим глазам: мой первый рассказ был напечатан, правда, с сокращениями и правкой, тем не менее для меня, молодого, начинающего автора это событие было радостное. Предсказателем литературных групп тогда был наш любимый учитель русского языка и литературы школы № 12 П. В. Затрепетной.

Много воды утекло с тех пор, но события по перу и «шумным словесным баталиям» по литературе не забываются и по сей день. Мысленно ты все-таки с ними. Но больше всех я был и сейчас душевно признателен к нам, редактора Александру Васильевичу Аринову. Чем он пришелся нам, пишущей братии, по душе? Прежде всего, отзывчивостью, простотой в общении, чуткостью, вниманием и заботой... На крыльях многих лет лично ко мне он постоянно проявлял чуткость, поскольку и сам, кроме основной журналистской работы в газете, писал стихи и прозу.

Помнится я писал заметки, зарисовки о передовых рабочих, медицинских работниках, бытовиках—обо всех тех, кто заслуживал печатного слова. Все эти корреспонденции проходили через отдел писем, коим заведовал журналист И. Н. Толмачев, а «добро» на выход в свет моему материалу давал бывший редактор В. М. Никонов.

Заметки заметками, а так хотелось попробовать себя в более сложном жанре—сатире и юморе. И вот с помощью опять же нашего Саши, так тогда по-дружески называли молодого сотрудника в редакции А. В. Арканова, с его помощью мои рассказы и юморески начали появляться на литературной странице «Родник».

Прочитав мой рассказ юмореску, ниже их моих произведений, рабочих, крепко сжал руку в мой адрес:

— Здорово! Рядом с нами юморист-сатирик...

— Подумаешь,— вспыхнул я,— мне бы школу закончить. Юмор да и вот сейчас сюжету и настроту ни-чуть не хуже...

Но писать юмористические рассказики не так-то легко и просто. Были у меня, признаюсь, всякие неудачи, как и у всех пишущих. Так-то, было опубликовала мои вымышленные юморески. Прочитав ее, работник техсистального комбината прислал содержащие за «чистую монету». И начали укорять и подшучивать над работниками, выискивать, как две капли воды, на героев той самой юморески... Значит, сатирический гротеск достиг цели, попал «в яблочко».

В нашей газете была напечатана моя юмореска «Целная реакция». Прочитав ее, многие мне говорили, что, де, ты «применул» нашу, обошлись все посетители в консультации», в такой поворот дело, идет в разрез общего спокойствию мышления. Но ведь автор в юморе показывает с тем произведением показывать такую грязь нашим, чего ещ быть одна-единственная, а не на любой фасон или случай жизни. Я заметил, может, кто-то захотелось бы от души пожелать сотрудникам редакции творческих успехов в журналистском мастерстве, чтоб каждый номер газеты выходил с вас новой, острый, злободневный, без шаблонных, набивших оскомину мыслей и фраз!

И. ЖИЛЬЦОВ.

С волной и ветром споря.

Фотоэтюд С. Чалова.

О ЧЕМ ПИСАЛА ГАЗЕТА

(Окончание. Нач. на 1—3 стр.).

РЕАЛИЗАЦИЯ ЗАЙМА

На 6 часов вечера 8 мая, на четвертый день подписки на третий Государственный Военный заем, по городу сумма подписки составила 5987425 руб., что составляет 115,6 процента суммы, намеченной к реализации.

На те же часы реализовано займа в районах сумма 4475 тысяч руб., что составляет 100,2 процента суммы, намеченной к реализации.

«Большевик», 10 мая 1944 г.

АВГУСТОВСКИЙ УСПЕХ

В августе 1944 г. промышленностью города выработана луж-ше, чем в июле. Хрустальный завод по выработке посуды продукции выполнил план на 130,9 процента, завод «Стекло-волокно» на 117,6, стеклозавод им. Дзержинского—114,2, машиностроительный завод 105,1 процента, фабрика «Красный Профинтерн» — по предварительным данным 114 процентов, а по качеству—на 103 процента.

Предприятия местной промышленности выполнили план в следующих показателях: горпромсовхоз—100,0, артель им. Сталина—100,7, артель «Искра»—111,5 процента.

«Большевик», 13 сентября 1944 г.

Парад открытия состоится 8 сентября в 12 часов в спортивном зале ЛО «Стекловолокно».

Приглашаем на соревнования

«ХРУСТАЛЬНЫЙ МЯЧ

РОССИИ»—так называются соревнования по волейболу среди мужских команд, которые пройдут с 8 по 12 сентября в спортивном зале ЛО «Стекловолокно». От нашей области будут выступать команды Владимира, Коврова и Гусь-Хрустального, а также команды Московской области, Курска, Брянска, Рязани, Ульяновска, Орджоникидзе, Ставрополя, Набережных Челнов, Дзержинска.

Парад открытия состоится 8 сентября в 12 часов в спортивном зале ЛО «Стекловолокно».

С 8 сентября игры на «Чудо осени» среди команд городов и районов. Представители команд обязаны 7 сентября в 11 часов явиться на заседание судейской коллегии и заявками в городской комитет по физкультуре и спорту, иначе команды к соревнованиям допущены не будут. Желательно также прислать свои предложения по организации и проведению соревнований по футболу на 1991 год.

А. СТЕПАНОВ,
председатель
горспорткомитета.

СЛУЖБА трудоустройства

ПРИГЛАШАЮТ НА РАБОТУ:

ЗАГОТОВИТЕЛЬНО-ПРОИЗ-ВОДСТВЕННАЯ КОНТОРА «ВТОРСЫРЬЕ»—на постоянную работу заведующих, обслуг согласно штатному расписанию с дополнительной прогрессивной оплатой. Обращаться в бюро по трудоустройству населения: ул. Калинина, 21, или в отдел кадров райпотребсоюза, тел. 2-03-54.

ТРЕСТ ОБЩЕСТВЕННОГО ПИТАНИЯ

приглашает на работу в новопальные пункты **ПОВАРОВ, МОЮЩИЙ ПОСУДЫ, УБОРЩИЦ.**

За справками обращаться в бюро по трудоустройству населения: ул. Калинина, д. 21.
2—2

Продается корова 4-х летняя. Обращаться: ул. Краснооктябрьская, д. 42.

Сердечно благодарим коллективы СКС-1, института стекла, жителей дома за оказанную помощь в похоронах нашей горячо любимой **Ярковой Инны Сергеевны.**

Муж, дети, внуки, родные.

Куплю легую дверь для ЗАЗ 968. Звонить по т. 2-36-47.

ПРИМИТЕ ПОЗДРАВЛЕНИЯ

Поздравляю **СИНЯГИНУ Римму Анатольевну** с юбилеем. Желаю крепкого здоровья, счастья.

Женя.

КИНОТЕАТР «АЛМАЗ»

5 сентября в 10 часов для детей кинокомедия **ВЗРЫВ БУДЕТ В ПЯТЬ.**

6—8 сентября в 10 часов кинокомедия **БРИЛЛИАНТОВАЯ РУКА.**

9—9 сентября новая премьерная кинолента **ЛОВУШКА ДЛЯ ОДИНОКОГО МУЖЧИНЫ.**

Сеансы: 12, 14, 16, 18, 20.30.

Провинциальные позты

Их лица не видать
На газетах,
Но сердце трогает строка,
Провинциальные поэты.
Стоят у домны и станка,
Куют металл, Трамшен роют,
Посты сливаются по ранам,
И чувства от людей
Не скроют,
Живая от мира вдалеке.
У них на все хватает силы.
У них тяжелая рука.
Сверлит, как золотая жила,
В пути открытая строка.
Под вечер с плеч снимают
ноши,
Стихи читая по слогам.
Им слово хлопает в ладоши
И звезды падают к ногам.
Поэт на тракторе
Встречает с рассветом
Пылает в зареве огня...
Провинциальные поэты,
Как родовые вы войны.

Р. КОЧНЕВ.

Рабкор

В послевоенные года
Страна трудилась
В ритме бойком.
Как не хватало ей тогда
Стекла простого
Новостройкам.
«Дадим стекло!»—
звучал ответ
Тех, кто не мог сказать
иначе,
И отражался яркий свет
На лицах
От печей горячих.
И шли составы со стеклом
На стройки в срок,
Без перебоя.
Нам от души писал о том
Сергей Матвеевич Качалин.
У стекловарных печей.
Бывало, отработав смену,
Спешит в редакцию скорей,
Чтоб рассказать нам
Неременно,
Как ночью ватта протекла,
Как перекрыли
рекорды,
И улыбался он слегка
Довольный,
За работу гордый.
Достойный признания вполне.
Писал, не ждя наград за это,
Но знаменитости он нам,
Рабкор и близкий друг
газеты.

А. ВАСИЛЬЕВ.

Вместе с нами

Провинциальная газета.
Ей не дано больших наград,
Она выходит без фанфар.
Но я ей неизменно рад.
Она повсюду вместе с нами,
В районном городе, в селе.
И нет «Ленинское знамя»
Теплом о трудовом земле.
Пускай форматом небогата,
Но на страницах есть всегда
Стихи о людях стеклодува,
Статьи о подвиге труда.
Она, как зеркало Мещеры,
В ней видим каждый уголок
Родной земли.
И шлют рабкоры
Печаль и радость среди
строк.

К. ШАПОРЕВ.

Честная строка

Газетчики рабочего
масштаба,
Скрипит перо, а на душе
светло
От мысли ненавязчивой хотя
бы
Что справедливость—ваше
ремесло.
Пускай в анналы не запишут
имя,
Ты делай дело и
не поражай.
О космосе напишете другие,
А ваш газетный хлеб—
про урожай.

Ваш светлый путь—поселки
да улицы,
Пешком через овраги или
И бюрократы местного
масштаба
Спасительно глотают
валидол,
А вам опять тревожно
пишут письма,
Газетный жанр не для
не на вена.
Что общий дом от печности
Нужна простая честная
проза.

В. САФРОНОВ.

♣ БАСНЯ

На погосте

Днем пришла на кладбище
Зайчиха
Добрым словом Зайца
помянуть.
Проходя меж памятников
И
Ее пришлось и на других
зверей вглянуть.
Вот Медведь-Хозяин
скрестивши лапы,
Ничего, кажется, с ним
не взял,
Говорит, на исповеди каялся,
Что лесов нещадно притеснял,
Рядом почивает Волк
матерый —
Нет его уже на белом свете,
Был в жизни из «лучших
контролеров» —
Так Хорек писал в лесной
газете.
И Лисицы босс
на шедевстале,
Где цветы бумажные шуршат.
Притаился Хорек
И вовсю в округе голосит.
Спит зверье и ничего
не надо,
Ныне на просеке благодать!
Только на Лисицыной
оградой
Спали их Зверята
подрастать...

К. ХРУСЛЬНИКОВ.

Ленинское ЗНАМЯ

Зам. редактора
А. В. АРКАНОВ

НАШ АДРЕС:
601550,
г. Гусь-Хрустальный,
ул. Калинина, 19|16.

ТЕЛЕФОНЫ:
2-36-67—заместитель редактора, ответственный секретарь, 2-19-32—отдел партийной жизни, 2-06-43—корреспондентский пункт промышленного отдела и фотокорреспондент, 2-28-40—отдел промышленности, отдел сельского хозяйства, 2-14-55—отдел писем и массовой работы, бухгалтерия.

Газета выходит 4 раза в неделю.

Печать высокая, объем—один печатный лист.

Гусь-Хрустальная типография управления издательств, полиграфии и книжной торговли Владимирского облисполкома, ул. Калинина, д. 18.

Тираж 25000 экз. Заказ 3602