ГУСЕВСКИЕ ВЕСТИ

1992 год
ИЮНЬ
9
Вторник
№ 65
(10729)
Цена договорная

ОБЩЕСТВЕННО-ПОЛИТИЧЕСКАЯ ГАЗЕТА

12 ИЮНЯ — государственный праздник России

ПОСТАНОВЛЕНИЕМ ВЕРХОВНОГО СОВЕТА РОССИЙСКОЙ ФЕДЕРАЦИИ ЭТОТ ДЕНЬ ОБЪЯВЛЕН ГОСУДАРСТВЕННЫМ ПРАЗДНИКОМ СТРАНЫ — ДНЕМ НЕЗАВИСИМОСТИ. (РИА).

Правительство Российской Федерации

ПОСТАНОВЛЕНИЕ

от 1 ИЮНЯ 1992 Г. № 365,
ОБ ИНДЕКСАЦИИ ДЕПОНИРОВАННОЙ ЗАРАБОТНОЙ ПЛАТЫ

Правительство Российской Федерации **постановляет:**

Разрешить государственным предприятиям, учреждениям и организациям индексировать, в порядке исключения, в мае — июне 1992 года не выплаченную в связи с отсутствием наличных денег и депонированную заработную плату рабочих и служащих из расчета 80 процентов годовых.

Компенсировать государственным предприятиям, учреждениям и организациям суммы указанной индексации за счет средств республиканского бюджета Российской Федерации.

Б. ЕЛЬЦИН.

Извещение

В связи с тем, что 5 июня из-за отсутствия кворума заседание 14 сессии горсовета не состоялось, оно перенесено на 10 июня. Сессия начнется в 9 часов в клубе стеклозавода им. Дзержинского.

МАЛЫЙ СОВЕТ.

Скоро праздник

Уважаемые жители города и района! В воде состоится наш традиционный праздник «День города». Организует по проведению праздника приглашает всех желающих принять в нем участие. На празднике предполагается открытие «города мастеров».

Если вы владеете искусством народных промыслов, умело вяжете, плетете, вышиваете, владеете какими-то другими навыками, позвоните нам по телефонам: 2-13-97, 2-15-62 и вы станете участниками яркой, событийной... выставки-продажи, где сможете продемонстрировать земляки и гостям города свои таланты.

Оргкомитет.

Малый Совет

ТРУДНО С ФИНАНСАМИ

О выполнении обязательств по вывозу большегрузного автотранспорта автошколы ДОСААФ — этот вопрос рассматривался первым на заседании малого Совета города, которое состоялось 2 июня. В августе 1990 года между школой ДОСААФ и горисполкомом был заключен договор о вывозе большегрузных автомобилей с территории существующей автошколы, однако он не выполнен. Хотя, согласно тому же договору, территория в 300 кв. м. для расширения материальной базы автошколе была предоставлена.

С информацией выступил начальник автошколы ДОСААФ Н. Н. Пузырев. Он отметил, что с вывозом большегрузного автотранспорта на территорию автодрома возникли большие сложности в связи с тяжелым финансовым положением этой организации, резким подорожанием, в частности, на строительные материалы. Невозможно вывезти технику в открытое поле. Автошкола необходима, приписанная помощь со стороны Министерства обороны. Владимирского Совета оборонно-спортивной технической организации Российской Федерации, а также от горсовета. Ведь автошкола является кузницей кадров водителей для народного хозяйства города и района, готовит специалистов для Вооруженных сил.

Территория, отведенная по договору, разрабатывается под строительство классов для теоретических занятий. Для этого уже приобретены частично строительные материалы, хотя использовать здесь очень много. В связи с сокращением подготовки водителей для Вооруженных сил, в последнее время расход большегрузного транспорта сократился на половину. Малый совет принял решение: ввиду изменившейся ситуации с подготовкой водителей, обязать руководство школы ограничить ежедневный выход большегрузных машин с территории существующей школы до семи единиц.

Доложить членам малого Совета о выполнении его решения от 18. 12. 91 г. «О положении о комитете по земельной реформе и земельным ресурсам» было предложено председателю комитета по земельной реформе администрации города О. П. Макаровой. Основным направлением в работе этого комитета является сейчас инвентаризация земель и регистрация землевладений. Выполнят и новую инвентаризацию пром. территории, сложные идут дела с инвентаризацией территории жилых промышленных предприятий, организаций, муниципальных предприятий. В городе сейчас 24 тыс. землепользователей. Комитет должен выдать им новые документы на право пользования землей. Это, конечно, огромный труд. И на заседании малого Совета шел заинтересованный разговор о том, как лучше, с наибольшим эффектом и в сжатые сроки сделать эту работу. Станет ли ее выполнять товарищеский или лучше комитету работать по договорам.

Главный архитектор города В. Ас Дзигкая, информировал о выполнении решения малого совета от 10. 5. 92 г. «О индивидуальном жилищном строительстве в городе». Принято решение о выделении средств на завершение проектных работ по застройке микрорайона в восточной части города, а так же начать финансировать строительство дома горсовета по улице Вокзальной.

Рассмотрев вопрос о финансовом состоянии малого предприятия «Память», которое оказывает ритуальные услуги при организации похорон. Его руководитель Н. Н. Черчинна в связи с резким скачком цен и трудностью материальным положением просил помощи. Определилась в малый Совет с просьбой: или разрешить предприятию перейти на свободные цены, или выделить определенную дотацию. Малый Совет решил пока не повышать цены на оказание ритуальных услуг и выделить помощь предприятию «Память» сумму в 592 тыс. рублей.

Исполняя Указ президента Российской Федерации «О свободе торговли» от 29. 1. 92 г., малым Советом предложено администрации города в срок до 1. 7. 92 г. определить места сосредоточения продавцов по свободной торговле, согласовав это с органами санэпиднадзора.

В целях повышения социальной защищенности ветеранов, служивших или работавших в тылу в годы войны и награжденных медалями «За победу над Германией в Великой Отечественной войне» и «За доблестный труд в Великой Отечественной войне 1941—45 г.г.» и на основании решения Владимирского областного малого Совета народных депутатов, было решено предоставить людям, служившим или работавшим в годы войны и награжденным медалями «За победу над Германией» или приравненными к ним, компенсацию на приобретение лекарств в имеющем году в размере 150 рублей. Эта компенсация будут производены из средств фонда социальной поддержки.

Члены малого Совета рассмотрели также бюджет города на второй квартал 1992 г. и решили передать вопрос на утверждение сессии городского Совета народных депутатов.

В. ЗУБАНОВА.

ПРОБЛЕМ СЕЙЧАС МНОГО

Наших читателей интересуют вопросы о том, как работает, чем занимается наша местная администрация. Совет, какова зарплата их сотрудников. Сегодня мы даем интервью нашего корреспондента с инспектором контрольного управления администрации Владимирской области по Гусь-Хрустальному городу и району В. Е. Шохиным.

— Виктор Евгеньевич, что входит в Ваши обязанности?

— Этот вопрос задают многие и на всех уровнях. Кое-кто считает, что это управление — цензия надзорная и оно мешает работать. На наше контрольное управление возложены главой администрации Владимирской области определенные обязанности.

Сейчас, когда реформа набирает темпы, в работе контрольного управления появились три основных направления. Это —

контроль и помощь администрации города и района в проведении приватизации, земельной реформы и социальной защиты. Но всем этим направлением не только осуществляется контроль, но и оказывается помощь администрации. Когда же возникают сигналы о том, что не выполняется какое-то постановление, распоряжение, решение отдельных вопросов ставится под сомнение, то иногда приходится и надавить на отдельных руководителей.

— Как решаются вопросы земельной реформы?

Здесь много проблем. Не секрет, что депутат России Ельченко на съезде народных депутатов России отметил, что депутаты, которые проголосовали против частной собственности на землю, это в основном, председатели бывших колхозов и совхозов. Сейчас и являются основным тормозом в проведении тех или иных мероприятий. С другой стороны, их опасения основываются на реальных до-

(Окончание на 3 стр.).

Украина. Более 7 тысяч «Таврий» и «Запорожцев» стоит неукомплектованными за территорией ПО «АвтоЗАЗ» (на снимке). Все связи с поставщиками нарушены — Тюменский и Саратовский заводы не поставляют аккумуляторы, Новолипецкий металлургический комбинат — автолист... А в это время тысячи инвалидов и ветеранов все ждут своих машин...

Фото В. Дворского.

(УКРинформ—ТАСС)

Анонс!

Малые Олимпийские игры района

Они проводятся в пятницу, 12 июня, в поселке Красное Эхо. Парад открытия в 10.50 у Дома культуры, приезд команд до 10 часов.

В играх участвуют сборные команды промышленных предприятий района, кооперативов агропрома, сельских коллективов физической культуры.

В программе соревнований пять видов. Четыре вида — пионербол, гири, легкая атлетика и стрельба — зачетные. Футбол — финал в конце дня. Кросс: мужчины — 1000 метров, женщины — 500. Эстафета мужская и женская (четыре человека по 250 метров).

Общее руководство осуществляет оргкомитет. Непосредственное руководство возлагается на городской совет ДФСО профсоюзов и судейскую коллегию.

Итак, 12 июня — районные летние Олимпийские игры. Идем спортсменом и зрителей спорта в поселок Красное Эхо.

ОРГКОМИТЕТ.

ВСТРЕЧА С „ПАМЯТЬЮ“

Тридцать первого мая в кинотеатре «Алмаз» произошла встреча гусевчан с членами общества «Память», руководимого Дмитрием Васильевым.

После показа цветного кинофильма о русской жизни в дореволюционной стране, о разгроме церквей в советский период, раскулачивании в деревне и многих других периодах нашей жизни, с большой речью выступил сам Дмитрий Васильев. Он очень тепло отозвался о героях Великой Отечественной войны, защитивших страну от фашизма, но в последнее время мало почитаемых согражданами и особенно молодежью. Сейчас наша полуразрушенная страна, как никогда, нуждается в патриотах, готовых защитить Родину. Всем очевидно, как многие деятели, накопив на беспутье миллионы, удирают на Запад в заранее построенные виллы. Государственная казна стала, как сума у нищего: золото, алмазы, платина перекочевали на Запад. Все, что не сумел сделать Гитлер, мечтавший о развале многонациональной России, без боя совершила кучка новоявленных деятелей, тянущих руку за помощью от капиталистических стран мира, тем самым закабаляют Великую страну с ее могучим народом на долгие годы, пока на Руси не родятся новые Дмитрии Донские, Александры Невские и юные герои, потомки Петра I, способные постоять за свое Отечество.

Большой интерес у зрителей вызвал вопрос о русском искусстве, которое гаснет с каждым днем. Почти вся советская литература была пронизана лицемерием и восхвалением вождя всех народов. Все знают, как быстро упал авторитет автора «Молодой гвардии» — А. Фадеева и многих других писателей, подделывающихся под патриотов Руси. Не стало у нас Льва Толстого, Чехова, Ивана Бунина, Куприна, на которых держится до сих пор русская литература. О нашей музыке, имеется в виду русская, говорить не приходится — ее почти тоже нет. Композиторы сейчас преимущественно евреи. Откуда же может возродиться русская самобытная музыка?

О нашей современной молодежи Д. Васильев сказал, что весь ее поток, одурманенный наркотиками и кривлянием на сценах под грохот бешеной музыки, пущен по неправильному руслу, ведущему к пропасти. Наши герои-предки умышленно умалчиваются по радио и телевидению, заполненным иностранной кинолентой.

Послушайте радио России, где большинство материалов идет зарубежных, а про наши русские проблемы, как городов, так и деревень, почти ничего не говорится: Есть Румыния, ЮАР, Иран и т. д., а что происходит у нас на Дальнем Востоке, мы не знаем. Д. Васильев обратился к русским матерям, чтобы они не пускали детей под пули защищать чьи-то интересы. Нам надо больше думать о нашей России, которую до сих пор продолжают грабить (нефть, леса и другие богатства, продаваемые за рубеж).

Сейчас, пользуясь смутным временем, вылезли дельцы всех мастей, которые обманывают народ. Чтобы навести в стране порядок, необходимо всем людям, особенно молодежи, объединиться и встать на защиту своего Отечества. У нас мать-Россия одна, мы не должны ее дать в обиду. Потомки нам не простят этого.

Встреча кончилась далеко за полночь. Со своими песнями о Родине выступил один из членов общества «Память». Все зрители благодарили Д. Васильева и его дружину за любовь к России. Это нам придало силы и твердости духа. В зале в этот вечер не было равнодушных. Побольше бы таких встреч, говорили все.

Рем КОЧНЕВ.

СПИСОК

РЕАБИЛИТИРОВАННЫХ ГРАЖДАН ПО ГУСЬ-ХРУСТАЛЬНОМУ РАЙОНУ

БЕЗРУКОВ Сергей Гаврилович, 1893 — урож. г. Гусь-Хрустальный. Закон РСФСР от 18.10.91.

ХАРИН Михаил Иванович, 1893 — лесник Уршельского лесничества. Закон РСФСР от 18.10.91.

ЧЕРНОВ Илья Лаврентьевич, 1887 — фельдшер при Уршельской лаборатории. Закон РСФСР от 18.10.91.

КОЗЛОВСКИЙ Кузьма Антонович, 1889 — учитель Уршельской средней школы. Закон РСФСР от 18.10.91.

КУТУЗОВ Андрей Ефремович, 1898 — член колхоза «Всходы» пос. Ростово Великодворского сельсовета. Закон РСФСР от 18.10.91.

ХВАТКОВА Александра Акимовна, 1906 — д. Семеновка, без определенных занятий. Закон РСФСР от 18.10.91.

ЛЕБЕДЕВ Андрей Григорьевич, 1883 — агент уголовного розыска Гусевского отдела милиции. Закон РСФСР от 18.10.91.

ГОЛОУХОВ Илья Петрович, 1923 — ст. Нечаевская, без опред. занятий. Закон РСФСР от 18.10.91.

КОПЫТОВ Иван Алексеевич, 1911 — г. Гусь-Хрустальный, ремонтник машин на ф-ке «Кр. Профинтерн». Закон РСФСР от 18.10.91.

КАЛИНИН Михаил Павлович, 1889 — пос. Великодворье, уполномоченный ф-ки «Фото Труд» при стекольном заводе. Закон РСФСР от 18.10.91.

ЯНИНА Анна Ивановна, 1910 — с. Заколпье, не работала. Закон РСФСР от 18.10.91.

ДРЕМИН Владимир Иванович, 1916 — без определенного места жительства. Закон РСФСР от 18.10.91.

ДРЕМИН Иван Никитич, 1878 — без определенного места жительства. Закон РСФСР от 18.10.91.

МУНИНА Мария Ивановна, 1895 — без определенного места жительства. Закон РСФСР от 18.10.91.

КУЛЕВА Евдокия Григорьевна, 1888 — жительница с. Губцево. Закон РСФСР от 18.10.91.

ФРОЛОВА Ульяна Степановна, 1885 — жительница д. Парахино. Закон РСФСР от 18.10.91.

СЕРГЕЕВА Мария Антоновна, 1883 — жительница д. Крюково. Закон РСФСР от 18.10.91.

МЕДВЕДЕВА Мария Федоровна, 1907 — жительница дер. Першково. Закон РСФСР от 18.10.91.

КУЛАГИНА Матрена Петровна, 1903 — жительница д. Першково. Закон РСФСР от 18.10.91.

НОВИКОВА Мария Яковлевна, 1888 — жительница д. Крюково. Закон РСФСР от 18.10.91.

КУРАКО Филипп Сафонович, 1890 — работник пожарной охраны с. Мезиновка. Закон РСФСР от 18.10.91.

КОТОВ Алексей Никифорович, 1912 — урож. д. Сулово. Закон РСФСР от 18.10.91.

РАСТОРГУЕВ Георгий Андреевич, 1887 — д. Тюрьвищи, рыбак рыболовецкой артели. Закон РСФСР от 18.10.91.

БУНКИН Иван Михайлович, 1909 — плотник стеклозавода им. Бухарина. Закон РСФСР от 18.10.91.

ГУСЕВ Федор Иванович, 1901 — д. Никулино, колхозник к-за «Заветы Ильича». Закон РСФСР от 18.10.91.

ГУСЕВ Иван Спиридонович, 1880 — г. Гусь-Хрустальный, стеклозавод им. Дзержинского, сторож. Закон РСФСР от 18.10.91.

КИСЕЛЕВ Федор Иванович, 1870 — д. Никулино, сторож колхоза. Закон РСФСР от 18.10.91.

ТИМОХИН Михаил Евстигнеевич, 1900 — слесарь стекло-завода им. Володарского. Закон РСФСР от 18.10.91.

РОМАНОВ Федор Мартьянович, 1897 — тянульщик на Гусевском хруст. заводе. Закон РСФСР от 18.10.91.

КРЫЛОВА Александра Михайловна, 1910 — телефонистка Курловской конторы связи. Закон РСФСР от 18.10.91.

КОРОВОВ Сергей Александрович, 1900 — д. Окатово, колхозник к-за им. Ворошилова. Закон РСФСР от 18.10.91.

ВОЛОДИН Иван Филиппович, 1918 — д. Уляхино, учитель Танниловской начальной школы. Закон РСФСР от 18.10.91.

ГУСЕВ Иван Иванович, 1905 — председатель колхоза «Новый трактор», с. Бутылки. Закон РСФСР от 18.10.91.

ДЕГТЯРЕВ Василий Никандрович, 1905 — чл. колхоза «Красный путь», д. Михали, Нармский сельсовет. Закон РСФСР от 18.10.91.

РУСАКОВ Григорий Иванович, 1914 — д. Дмитриево, заключенный Владимирской промколонии НКВД. Закон РСФСР от 18.10.91.

ПЕЧЕНКИН Павел Петрович, 1914 — кустарь-мебельщик Михалевской артели. Пост. Пленума Верховного суда СССР. 19.04.90.

ГУСЕВ Петр Иванович, 1883 — урож. д. Бутылки Нармского сельсовета. Пост. Презид. Верх. суда РСФСР от 14.08.91.

КАРАСЕВ Емельян Павлович, 1876 — десятник по дор. строительству при Курловском РИКе. Пост. Презид. Верх. суда РСФСР от 14.08.91.

МАКАРОВ Петр Семенович, 1888 — житель п. Курлово. Постановление Презид. Верх. суда РСФСР от 14.08.91.

ЧЕЛЫШЕВ Николай Павлович, 1893 — г. Гусь-Хрустальный, ул. К. Маркса, д. 28, пенсионер. Закон РСФСР от 18.10.91.

ЛЕЗИН Павел Сергеевич, 1915 — бухгалтер Неклюдовского лесоучастка. Закон РСФСР от 18.10.91.

ГОРБУНОВ Иван Григорьевич, 1888 — г. Гусь-Хрустальный, каменщик стеклозавода им. Дзержинского. Закон РСФСР от 18.10.91.

БЕЛЯЕВ Иван Никанорович, 1892 — д. Арсамаки, колхозник. Закон РСФСР от 18.10.91.

ПАНКОВ Михаил Иванович, 1912 — счетовод к-за бывшей д. Спас-Николино Неклюдовского с/с. Закон РСФСР от 18.10.91 г.

ЮМАТОВ Василий Дмитриевич, 1904 — ст. кассир Курловского Госбанка. Закон РСФСР от 18.10.91.

ДОЛГОПОЛОВ Федор Яковлевич, 1900 — возчик известково-бутовых разработок «Харламов пруд». Закон РСФСР от 18.10.91.

КРЫЛОВ Филипп Степанович, 1894 — д. Мордвиново, телеграфист на ст. Тумская. Закон РСФСР от 18.10.91.

РЯЗАНЦЕВ Илья Иванович, 1886 — пос. Уршельский, мастер на Уршельском стеклозаводе. Закон РСФСР от 18.10.91 г.

УСАЧЕВ Иван Андреевич, 1885 — п. Тасинский, пенсионер. Закон РСФСР от 18.10.91.

ЗВЕРЕВ Владимир Васильевич, 1894 — п. Уршельский, мастер Уршельского стеклозавода. Закон РСФСР от 18.10.91.

ШАХОВ Петр Константинович, начальник машинного зала Гусевского хрустального завода. Закон РСФСР от 18.10.91.

КОЛПАКОВ Василий Тихонович, ст. ремонтный рабочий Гусевского торфопредприятия. Закон РСФСР от 18.10.91.

Информирует «Успех»

Очередной номер газеты «Успех», появившийся в киосках «Роспечати», начинается с обращения к читателям. В нем говорится о том, что «Успех» постепенно выходит на своего потребителя. В номере читатели могут познакомиться с лучшими в мире по итогам прошлого года магнитофонами, телевизорами, стиральными машинами и холодильниками, получить любопытную информацию о прошедшем во Владимире аукционе и о перспективах торговли с Польшей и Германией, узнать о технике, выпускаемой сегодня в области для фермерских хозяйств.

Рецепты того, как стать деловым человеком, и астрологические предсказания деловым людям на июль — необходимые дополнения в последнем номере «Успеха».

ГОРОД ЛЕТНЕЙ ОЛИМПИАДЫ

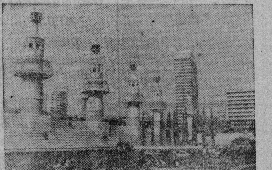

Каталонская столица Барселона была избрана местом проведения летних Олимпийских игр в 1986 году. С тех пор, пишет германский журнал «Шпигель», ее жителям (1,7 миллиона) пришлось терпеливо перенести превращение всего города в строительную площадку. Всемирный спортивный праздник использован древней Барселоной в целях основательного обновления. Для строительства уникальных спортивных сооружений и преобразования самого города приглашены известнейшие архитекторы с мировым именем. Как заявил бургомистр и президент оргкомитета Паскуаль Марагаль, «мы планируем и строим для 21-го столетия». Большие денежные средства выделили для подготовки Олимпиады правительства Испании и Каталонии, местные власти, оргкомитет Игр, частные инвесторы.

На снимке: в парке, разбитом на территории исторической фабрики «Эспанья Индустриаль».

Азбука рыночной экономики

Рабат — скидка с цены товара, предоставляемая (в виде определенного процента или определенной суммы) при закупке товара крупными партиями.

Работа подходящая — работа, соответствующая профессиональной подготовке работника, учитывающая его возраст, трудовой стаж и опыт по прежней специальности, транспортную доступность нового рабочего места.

Разгосударствление экономики — снятие с государства функции прямого хозяйственного управления, передача соответствующих полномочий на уровень предприятий, замена вертикальных связей горизонтальными, которые могут происходить и без смены собственника.

Раздел имущества — способ прекращения (изменения) права общей долевой или совместной собственности на принадлежащее собственникам имущество. Путем раздела имущество делится, как правило, в натуре. При невозможности раздела имущества в натуре собственнику выплачивается денежная компенсация.

Рамбурс — в международной торговле — оплата купленного товара, как правило, через посредство банка.

Рамбурсировать — 1) возвращать, уплачивать долги, издержки; 2) уплачивать за векселедателя; 3) покрывать долг через третье лицо.

Рантье — лицо, живущее на проценты с отдаваемого в ссуду капитала или на доходы от ценных бумаг (акций, облигаций и т. п.).

Рассрочка — способ оплаты товара (услуг) по частям (кредит).

Расчетный счет — специальный учетный документ, оформляемый в кредитном (банковском) учреждении для хранения денежных средств предприятий, организаций, учреждений и производства безналичных расчетов.

Реализация — 1) осуществление чего-либо, проведение в жизнь какого-либо плана, проекта, программы, намерения и т. п.; 2) продажа товара; превращение имущества или ценных бумаг в деньги; Р. займа — размещение займа.

Ревалоризация — 1) возобновление размена бумажных денег на золото по номиналу; 2) то же, что ревальвация.

Ревальвация — увеличение золотого содержания денежной единицы или повышение ее курса по отношению к валютам других стран, осуществляемое государством в официальном порядке (противоп. девальвация).

Реверс — 1) оборотная сторона медали, монеты; 2) письменное обязательство одного лица другому лицу, в котором делаются гарантии чего-либо, удостоверяется что-либо, например, обязательство выкупить данный в залог вексель и др.

Ревизия — 1) обследование хозяйственно - финансовой деятельности учреждения, предприятия или должностного лица с целью проверки правильности и законности его действия; 2) пересмотр международного договора с согласия его участников; 3) пересмотр учения, теории, взглядов с целью внесения в них коренных изменений.

Ревокация — предложение чекодателя отменить выданный чек.

БЮЛЛЕТЕНЬ

ФОНДА ИМУЩЕСТВА ГОРОДА

10 июля 1992 года в городе Гусь-Хрустальный будет проводиться конкурсная продажа муниципальных предприятий.

Фонд имущества города выставляет на продажу:

1. Муниципальное предприятие **КАФЕ «МОЛОДЕЖНОЕ»**.

1.1. Местонахождение: микрорайон, д. 50.

1.2. Характеристика:

Встроенное помещение (1-й этаж 5-этажного дома).

— здание кирпичное, перекрытия железобетонные.

— площадь общая—472,5 кв. м, в т. ч. обший зал—90,7 кв. метров.

—площадь земельного участка под зданием.

— инженерно - технические коммуникации — централизованные.

1.3. Оценочная стоимость по акту на 9.03.92.—330 тыс. руб.

а) — основные средства — 236,6 тыс. руб.

— износ и затраты—206,6 тыс. руб.

—оценочные активы—236,6 тыс. руб.

б) Сумма статей пассива баланса, исключаемых из стоимости активов всего — 461,7 тыс. руб.

1.4. Численность работающих —25 человек.

1.5. Условия конкурса:

а) коммерческий конкурс,

б) начальная цена—330 тыс. руб.,

в) единовременная выплата,

г) срок подачи заявок до 7 июля (включительно).

д) Сумма залога — 33 тыс. руб.

1.6. Обязательные условия приватизации предприятия:

а) сохранение профиля предприятия на срок не менее 10 лет,

б) социальные гарантии и время работы всего трудового коллектива согласно утвержденному расписанию сроком не менее 1 года,

в) сохранение и заключение вновь договоров с предприятиями пищевой промышленности (молокозаводами, мясокомбинат, хлебокомбинат и др.);

г) сохранение услуг населению по проведению ритуальных обрядов.

д) обеспечение культуры обслуживания населения и правила торговли.

е) соблюдение санитарно-гигиенических норм.

— Основные фонды — 445,1 тыс. руб.

— Запасы и затраты—3,8 тыс. руб.

1.7. Предварительное ознакомление с объектом и получение дополнительной информации производится за плату (300 руб.).

2.6. Сумма залога на р/с продавца—6,0 тыс. руб.

III. Муниципальное предприятие **КАФЕ «ВОЛНА».**

3.1. Местонахождение: г. Гусь-Хрустальный, ул. Калинина, д. 1.

3.2. Характеристика:

—Здание кирпичное, отдельно стоящее. Площадь земельного участка: общая—352 кв. м, в т. ч. застроенная—301,2 кв. метра. На земельном участке расположено кафе и пристройка.

— Инженерно - технические коммуникации — централизованные.

3.3. Численность работающих — 5 человек.

3.4. Кафе производит продукцию общественного питания и проведение обрядов по заказам.

3.5. Начальная цена — 443 тыс. руб.

По состоянию на 1.05.92. Основные фонды—439,6 тыс. руб. Запасы и затраты — 3,1 тыс. руб.

3.6. Сумма залога—44,3 тыс. руб. (10% от цены).

Условия проведения аукциона.

а) открытый аукцион.

б) единовременная выплата.

в) срок подачи заявок до 28 июня включительно.

Для физических лиц—за 2 часа до аукциона.

г) Перечень документов, подаваемых на фонд имущества.

Заявки на участие в аукционе вояки учредительных документов (для юридических лиц) копию платежного документа, подтверждающего внесение задатка на расчетный счет предприятия в Гусевском филиале Владкомбанка № р/с 000809729, г. Гусь-Хрустальный.

д) Перечень и время дополнительной информации и ознакомление с объектом приватизации продавцом за плату (200 руб.).

е) Ограничения монопольного законодательства согласно закону.

Адресные данные продавца: 601501, г. Гусь-Хрустальный, Владимирская область, ул. Калинина, д. 1. Фонд имущества города, тел. 2-23-63.

НА ВЕРНИСАЖ БЫЛ ПРИГЛАШЕН БУЛЬДОЗЕР

Искусство, как известно, требующее жертв, не должно быть в обиде на московскую художницу Юлию Нарвекину-Ходко. Ее приношения на алтарь искусства необычно щедры и искренни. На дикопатой набережной Москва-реки эти жертвы наповали распрощались с очередным этапом в своем творчестве. По воле автора целая выставка картин прекратила свое существование под гусеницами бульдозера.

Естественно, столичные журналисты не остались равнодушными к этому событию. Знаменательное мгновение были запечатлены кадры и фотокамерами, Дает Бог, жертвенное новение в жанре «перформанса» не останется незамеченным и не сгинет, а Юле в вдруг будет присвоено вдохновение.

Фото В. ХРИСТОФОРОВА (ИТАР—ТАСС)

На снимке: художница Юлия Нарвекину-Ходко. Отсутствие шляпы—вещь очищенная.

(Начало на 1 стр.)

водах, ведь приезжает незнакомый человек и просит вклад для того, чтобы организовать совместное хозяйство.

Существует Закон. Указ Президента, который четко определяет, что каждый желающий может взять себе участок в поселении, создать фермерское хозяйство и т. д. По закону решению районного комитета по земельным ресурсам и землеустройству предприятия, колхоза или совхоза обязаны выделить эту землю всем желающим.

— А вы будете это делать— в ущерб тем же бывшим колхозам или на рабочих основах ведь должны будете делиться между ними?

Этого не допустим. Часть земли, действительно, принадлежит этим колхозам — бывшим и совхозам, а также представителям социальной сферы — застройщикам — 30/12 кв. метров. На земельном участке расположено кафе и пристройка.

— Инженерно - технические коммуникации — централизованные.

3.3. Численность работающих — 5 человек.

3.4. Кафе производит продукцию общественного питания и проведение обрядов по заказам.

3.5. Начальная цена — 443 тыс. руб.

По состоянию на 1.05.92. Основные фонды—439,6 тыс. руб. Запасы и затраты — 3,1 тыс. руб.

3.6. Сумма залога—44,3 тыс. руб. (10% от цены).

Условия проведения аукциона.

а) открытый аукцион.

б) единовременная выплата.

в) срок подачи заявок до 28 июня включительно.

Для физических лиц—за 2 часа до аукциона.

г) Перечень документов, подаваемых на фонд имущества.

Заявки на участие в аукционе вояки учредительных документов (для юридических лиц) копию платежного документа, подтверждающего внесение задатка на расчетный счет предприятия в Гусевском филиале Владкомбанка № р/с 000809729, г. Гусь-Хрустальный.

д) Перечень и время дополнительной информации и ознакомление с объектом приватизации продавцом за плату (200 руб.).

е) Ограничения монопольного законодательства согласно закону.

Адресные данные продавца: 601501, г. Гусь-Хрустальный, Владимирская область, ул. Калинина, д. 1. Фонд имущества города, тел. 2-23-63.

ПРОБЛЕМ СЕЙЧАС МНОГО

— В кабинете находусь редко все, кто звонит или приходит по мне, это знают. Чаще бываю на объектах и дома, когда нужно давать в область информацию и когда проводит планерка. Сельские дела на месте всегда нужно отвечать.

В работе наша с городом, так и с районом. В городе все под боком. В районе же сделали добираться до места. Когда возник в нас Гусевской комплекс по строительству в сельской местности, приходилось туда выезжать, как правило, раз в неделю. Теперь — чаще.

Не Ризнинской улице, дом № 23, тоже свои проблемы. Производственная площадка. Их два в аварийном состоянии, каждой весной затапливает водой. Вопрос этот руководством города решен, но, к сожалению, предприятия «Артуса» пока не получили разрешения на приемочные решения — помешали выходные, праздничные дни. Но дать сразу деньги на ремонт — очень сложно, тем более, что они были отправлены давно.

В отношении наказа избирателей по ул. Крайней. Вопрос был решен вопрос по газопроводу, по завозимым Красного Химика в Красную Новоселку, нужно было проложить 1 тыс. 200 метров газопровода, а взято ГРП № 16 до ул. Ручной. Сейчас ведутся работы по этому вопросу, в этом году работы будут выполнены. Это позволит всем желающим газифицировать. Вопрос о большом количестве домов, не подключенных к газу, будет решен.

В общем, работы—непочатый край. Приходится в долгий ящик нелзя, потому что люди приходят к нам со своими проблемами в любой день и мы должны помочь им.

КРИМИНАЛЬНАЯ ХРОНИКА

ДОРОГОЙ ПОРТФЕЛЬ

На каждый день удается деревенским жителям посетить районный центр. Поэтому хитель д. Чигр гр. П. этот день решил отметить по-своему — с помочкой. А потом уж дела делать. С собой у гр. П. был портфель с документами и 1600 рублей денег. Вот он-то и, пропал, пропал, как говорится, вместе с любовно приобретенными товарами очередную поллитру. Только ищи-свищи своих денежек с дорогим портфельчиком. Зато повольная в районе.

«КУРИНЫЙ ПОХОД»

Наверное, очень водовне наказание — независтные люди. Хотя, почему завистные, когда кого-нибудь ограбили, а у тебя, Ивченко в этот день из сарая чуть-чуть не увели. Ну, что ты, Ивченко, пропали куры.

В этот же день была вплотную взята и рука по ул. Ленина, откуда воры прихватили все приготовленные здесь продукты питания.

Теперь домой раньше с ферзы д. Ивченко увели трех петухов.

Хороший обед закатили ворюги!

НЕ УКРАДИ

Так гласит одна из заповедей Христа. О ней напоминают в своих проповедях святые отцы, но не доходит она до тех, кто любит потрясть руки на чужое добро. Ничего святого не существует для них. И это не переносном, а в прямом смысле слова, иначе не залезли бы 16 мая в городскую церковь за иконой, стоимость которой сейчас в шесть тысяч рублей. Взять, правда, здесь удалось лишь одну икону, то ли поняли и слушали кто, то ли не понравились другие лики святых, а вот в дубасовской церкви унесли несколько икон. Преступление не знают, кому и воспитать. Опустели углы святого приюда. Вся надежда на Бога, да на милицию, взявшую в большой помощь.

ВЫПИЛ—НДН СПАТЬ

...хочется сказать каждому пьянице, который начинает добираться, хвататься за нож или топор. Сколько кровавых драматических событий из-за распития алкоголя происходит. Вот имя произошел подобный случай. Находясь в нетрезвом состоянии, В. А. Якушев во дворе своего дома нанес смертельную травму полосы гр. С. Ведется следствие.

КРАЖИ, КРАЖИ, КРАЖИ...

Из регистрируется каждый день по делатку. Началось лето — начали исчезать велосипеды, мопеды. Их уводят из гаражей, терраж, дворов, сарсев. Угнетается исключать бульвально-широ под носом владельцев. Тут умеют одна совет—проверяйте надежность замков (стоит вставленных из-только). То же слеует предпринять и тех, кто держит машины. Это сократит несколько преступлений. В мае зарегистрировано 70 краж из магазинов города и района.

Особенно крупные — похищение велосипедов на 700 рублей из квартир гр. В. (микрорайон), гр. Н. (ул. Садовая).

БЕЗ КОММЕНТАРИЯ

В лесном массиве около института стекла был обнаружен с тяжелой травмой головы гр. В.

В нем зарегистрировано три случая самоубийства.

На товарах ПО «Стеклово-кно» Недосекина заведено уголовное дело за изготовление и хранение огнестрельного оружия и боеприпасов.

ТВ

СРЕДА, 10 ИЮНЯ

1 канал. Останкино. 6.00, 9.00, 12.00, 15.00, 18.00, 21.00, — Новости. 6.20, 8.50—Утренняя гимнастика. 6.30—«Утро». 9.25, 19.00—«Богатые тоже плачут»... 10.55—«Доброгост». 11.15—Мультфильмы. 11.30 — «Молодые в нетрадиционной медицине». 13.05—Волейбол. Первенство мировой лиги. Мужчины. Сборная США—сборная СНГ. 14.10—«Телемикст». 14.55—«Блокнот». 15.25—Сегодня и тогда. 15.55—«Трое в лодке, не считая собаки». 17.00—Рокмакс. 18.25—Человек и закон. 19.45—«Последний из пылко влюбленных». 20.45 — «Спокойной ночи, малыши!». 21.30—Футбол. Чемпионат Европы. Церемония открытия. Сборная Швеции — сборная Франции. По окончании—Новости. 0.20—«Много музыки». 1.10—«Серебряный возраст». Худ. фильм.

Канал «Россия». 8.00, 14.00, 20.00, 23.00—Вести. 8.20—Немецкий язык. 1-й год. 8.50—Досуг. 9.05—Немецкий язык. 2-й год. 9.35—Африка: мифы и реальность. 10.15—Педагогика для всех. 10.55—«К-2». 13.40—Крестьянский вопрос. 16.00—Там-там-новости. 16.15—«Василиса Прекрасная». Худ. фильм. 17.25—Искусство отражения. 17.45—ТИНКО. 18.00—«Дальний Восток». 18.45—Версия. 19.00—Оппозиция. 19.45—«ЭКС». 20.20—Праздник каждый день. 20.30—Игра «Логос». 21.00—Музыка города. 21.20—Д. Сэлинджер. «Папа-растяпа». Спектакль. 22.25—На сессии ВС Российской Федерации. 23.20—Петербургский миф. 23.55—Экзотика.

ЧЕТВЕРГ, 11 ИЮНЯ.

1 канал. Останкино. 6.00, 9.00, 12.00, 15.00, 18.00, 21.00, 0.00—Новости. 6.20, 8.50—Утренняя гимнастика. 6.30—«Утро». 9.20—Мусульманский праздник Курбан-байрам. 10.20, 19.10—«Богатые тоже плачут». Худ. фильм. 11.50—Мультфильм. 12.25—«В мире животных». 13.05—Волейбол. Первенство Мировой лиги. Мужчины. Сборная США—сборная СНГ. 14.10—«Телемикст». 14.55 — «Блокнот». 15.20—«Под кровлей Фонтанного дома». 15.55—«Трое в лодке, не считая собаки». Худ. фильм. 2-я серия. 17.00—Вместе с чемпионами. 17.15—«Детский музыкальный клуб». 18.30—«...До шестнадцати и старше». 19.55—Телевизионное знакомство. Анджей Вайда. 20.45—«Спокойной ночи, малыши!». 21.35—Худ. фильм. «Барышни из Вилко». 23.25—«Черный ящик». 0.25—«Триумф победителей».

Канал «Россия». 8.00, 14.00, 20.00—Вести. 8.20 — Испанский язык. 1-й год. 8.50—Досуг. 9.05—Испанский язык. 2-й год. 9.35—«Необыкновенный фашизм». 10.20 — Футбол. Чемпионат Европы. Церемония открытия. Сборная Франции—сборная Швеции. 12.50—«Санта-Барбара». 53-я серия. 13.40 — Крестьянский вопрос. 16.00—Там-там-новости. 16.15—В мире животных. 17.15—Визави. 17.45—ТИНКО. 18.00—Простор +. 18.30 — Россия и мир. 19.00—Парламентский вестник. 19.15 — студия «Нота бене». 20.20 — Праздник каждый день. 20.30 — Пятое колесо. 21.25—Хроно. 22.00—Футбол. Чемпионат Европы. Сборная Югославии—сборная Англии. (В перерыве Вести). 0.15—На сессии ВС Российской Федерации. 0.45—Тур-клуб.

ПЯТНИЦА, 12 ИЮНЯ

1 канал. Останкино. 8.00 — Футбол. Чемпионат Европы. Сборная Дании—сборная Англии. 9.40—Мультфильм. 10.05 — Как добиться успеха. 10.20 —«Музыкальные инструменты и их история». 2-я серия. 10.50—«Богатые тоже плачут». 11.35—«Уехать — остаться...». 12.25—«Поэзия в музыке». 12.55—Очевидное — невероятное. 13.35—Худ. фильм. «Залив счастья». 15.00, 21.00, 0.00—Новости. 15.25—«Один день в Кремле». 16.05—«Рассветы России». 17.35—«Кто с нами?!». 17.55—Мультфильм. 18.00—«Кубок из Мурано». Худ. фильм. 19.00—Футбол. Чемпионат Европы. Сборная Голландии - сборная Шотландии. В перерыве (20.00)—«Спокойной ночи, малыши!». 21.40 — «Поле чудес». 22.35—«Токшоу», «Отдыхай». 0.20—«Тень буревестника». 1.50—«Инспектор Гулл». Худ. фильм. 1-я серия.

Канал «Россия». 8.00—Вести. 8.20—Театр поэзии. 9.25—Тема с вариациями. 10.10 — Непознанная Вселенная. 10.55—Досуг. 11.10—Фольклор. 11.55—«Ключ». 12.25—Телетеатр России. «Волшебное кольцо». 13.15—«Я всегда буду рядом». 14.20—«Стрелы Робин Гуда». Худ. фильм. 15.40 — «Остановиться, оглянуться...». 16.25—Концерт. 16.55—«Орден Орла—награда России». 17.45—ТИНКО. 18.00—Легкая атлетика. Мемориал братьев Знаменских. 18.55—Виниловые джунгли. 19.25—«Золотая шпора». 20.20—Праздник каждый день. 20.30—«Три тополя на Плющихе». Худ. фильм. 21.45 —Мульти-пульти. 22.00—Футбол. Чемпионат Европы. Сборная СНГ—сборная Германии. (В перерыве—Вести). 0.15 — Балетное обозрение.

СУББОТА, 13 ИЮНЯ

1 канал. Останкино. 7.30 — Субботнее утро делового человека. 8.30—Футбол. Чемпионат Европы. Сборная СНГ—сборная Германии. 10.00—Радио «Труба». 10.30—Центр. 11.10 —«Эльдорадо». 11.40—Музыкальный киоск. 12.10—«ЭХ!». 12.25—«Дом на Волхонке». 13.15—«Немцы во второй мировой войне». Фильм 1-й. 15.00, 21.00, 0.00—Новости. 15.20—Худ. фильм. «Сказка о прекрасной Айсулу». 16.40 — Мультфильм. 16.50—«Красный квадрат». 17.30—«Встречи с мастерами». 18.00—«Меценат Савва». 18.45 — Мультфильм «Пчела Майя». 19.10—Худ. фильм. «Анна Каренина». (США). 20.45—«Спокойной ночи, малыши!». 21.35—«Что? Где? Когда?». 22.35—Аншлаг! Аншлаг! 0.15—Волейбол. Первенство Мировой лиги. Мужчины. Сборная СНГ—сборная Японии. 1.15—Легкая атлетика. «Кремлевская миля». 1.45 — «Инспектор Гулл». Худ. фильм. 2-я серия.

Канал «Россия». 8.00, 14.00, 20.00, 23.00—Вести. 8.20 — Баскетбольное обозрение НБА. 8.50—Футбол. Чемпионат Европы. Сборная Голландии—сборная Шотландии. 10.30—«Если вам за...». 11.00—«Плюс одиннадцать». 13.00—Легкая атлетика. Мемориал братьев Знаменских. 14.20—Дневной сеанс. «Шла собака по роялю». 15.25 —«Большой малый бизнес». 15.55—XX век: в кадре и за кадром. 17.25—Пилигрим. 18.10 —Контрасты. 18.45—Парламентский вестник. 19.00—Театральный разъезд. 20.20—Праздник каждый день. 20.30 — «Здравствуй и прощай». Худ. фильм. 22.00—Совершенно секретно. 23.20—Спортивная карусель. Швеция-92. 23.35—Программа «А». 0.35—Вечерний салон.

ВОСКРЕСЕНЬЕ, 14 ИЮНЯ

1 канал. Останкино. 7.00 — «Час силы духа». 8.00—Ритмическая гимнастика. 8.30—Тираж «Спортлото». 8.40—«Радуга». 9.10—Праздник русского православия «Троица». 9.30—С утра пораньше. 10.10—«Возможно все». 10.40—«Утренняя звезда». 11.30—«Под знаком «пи». 12.20 — Мультфильм. 12.30—«Точка над «и». 13.10 —Новое поколение выбирает. 14.00—«Заповедники дикой природы». Фильм 3-й. 14.30—Худ. фильм. «Марк и Софи». Фильм 3-й. 15.00, 18.45—Новости. 15.20—«Диалог в прямом эфире». 16.00—Клуб путешественников. 16.50—«Телелоция». 17.05—«Много голосов—один мир». 17.15 — «Панорама». 17.55—Уолт Дисней представляет... 19.00—Открытие первого Международного юношеского конкурса им. П. И. Чайковского в Москве. 21.15—Итоги. 22.00 — Футбол. Чемпионат Европы. Сборная Швеции—сборная Дании. В перерыве (23.00)—Спортивный «уик-энд». По окончании—Новости. 0.25 — «Пять плюс». 1.15—Размышление на тему. «Гамлет».

Канал «Россия». 8.00, 14.00 —Вести. 8.25—«Возвращение в Елец». 8.50—Чемпионат мира по баскетболу среди профессионалов НБА. 9.50—«Хотите, верьте». 10.20—«Разговоры запросто». Передача 4-я. 11.05—«Суперкнига». Мультфильм 16 серия. 11.35 — Аты-баты... 12.05—Карьера. 13.05—Театральный разъезд. 13.50—Зигзаг удачи. Отборочный тур. 14.20—«Скрипач». В. Третьяков. Фильм 5-й. 15.15—Дневной сеанс. «В городе С». 16.55 —«С улыбкой из Тбилиси». Часть 2-я. 18.00—Момент истины. 19.00—Футбол. Чемпионат Европы. Сборная Франции—сборная Англии. В перерыве —Вести. 21.15—Праздник каждый день. 21.25—Лицом к России. 21.45—Чемпионат мира по автогонкам в классе Формула-1. (В перерыве—Вести). 0.15—Рок-кафе.

СЛУЖБА трудоустройства

ГУСЬ-ХРУСТАЛЬНОЕ ГАТП — главного бухгалтера. Оплата согласно штатному расписанию. Обращаться по телефонам 2-78-53, 2-13-53.

Гусевскому стекольному колледжу требуется на постоянную работу воспитатель общежития и сторож учебного корпуса. Оплата труда по договору.

ВЕТЕРИНАРНАЯ ЛАБОРАТОРИЯ—шофера.

1—2

Продается ВАЗ-2101 с небольшой неисправностью. Тел. 2-13-92, после 19 часов.

Требуется пчеловод на выездную пасеку. Оплата по договоренности. Тел. 95-4-16.

Меняю новый мотоцикл «Восход» 3М-01 на стенку или кухонный гарнитур с мойкой. Звонить: 2-80-18, после 17 часов.

Сниму квартиру для 3-х человек. Звонить: 2-80-18, после 17 часов.

Срочно продаются щенки американского коккер-спаниеля. Обращаться: ул. Ленинградская, д. 41, тел. 2-11-17.

Выражаем благодарность коллективам ПАТП, турбазы «Хрустальная», хлебокомбината, всем родным, близким, жителям дома и всем, кто разделил с нами горечь утраты и оказал помощь в похоронах нашего любимого мужа, отца и дедушки **Грязнова Василия Алексеевича.**

Жена, дочь, внук.

КАЛЕНДАРЬ ОГОРОДНИКА

Дни, неблагоприятные для посадки и пересадки растений: 18, 19, 20, 30.

«Рискованные» дни: 5, 13, 14, 23, 24; для овощей дополнительно: 6, 7, 8.

Наиболее благоприятные дни для посадки отдельных культур:

Бахчевых—11, 12.
Бобовых—8, 9, 10, 11, 12.
Баклажанов, кабачков, тыквы—9, 10, 11, 12.
Капусты—2, 3.
Картофеля—15, 16, 17.
Клубники—21, 22.
Лука на зелень—11, 12, 13, 14.
Лука на репку—15, 16, 17.
Моркови, брюквы, репы, петрушки на корень —15, 16, 17.
Огурцов, салата, петрушки, укропа, селдерея на зелень—2, 3.
Перца—11, 12, 13, 14.
Помидоров—11, 12.
Редиса—15, 16, 17, 21, 22.
Свеклы — 16, 17, 21, 22.
Чеснока—11, 12, 13, 14, 15.

Период растущей Луны, благоприятный для роста надземных частей растений, — с 1 по 15 июня. Корнеплоды лучше сажать в период убывающей Луны.

ИЮНЬ-РУМЯНЕЦ

Называют так месяц за цветы, краски и яркие зори. В народе зовут хлеборостом. Июнь—скопидом, урожай копит на целый год.

11—Федосья-колосяница. Ведро колосит хлеба.

13—Троицкая родительская суббота.

14—День Святой Троицы. Следующий за Троицей понедельник—Духов день. С Духова дня не с одного неба—из-под земли тепло идет.

21—астрономический рубеж весны и лета.

22—на Кириллу земля солнышку отдает всю силу. Конец весны, начало лету.

25—Петр-поворот. Солнце поворачивает на зиму, а лето—на жару.

29—Тихон. Солнце укорачивает свой бег. Постепенно замолкают певчие птицы, но кукушка и соловей перекликаются до Петрова дня (12 июля).

ЗАВЕДУЮЩИЙ глазным отделением Ястребков проводит платный осмотр в помещении глазного отделения. Прием в понедельник, среду с 15 до 18 часов. Запись по телефону 2-68-66.

НАПОМИНАЕМ: на получение компенсации за пользование молочной кухней родителям детей первого и второго года жизни необходимо представить в отдел соцзащиты населения справки: о доходах (с 1.06.92 г.), о составе семьи, свидетельство о рождении ребенка и рецепт на пользование молочной кухней от участкового врача.

Продается мотоцикл «Урал» 1991 г. выпуска. Обращаться: ул. Курловская, д. 15, кв. 1, тел. 2-58-84.

Меняю 2- и 3-комнатную благоустроенные квартиры в г. Кишиневе на одну общую в г. Гусь-Хрустальный. Имеется гараж, сад с виноградником и орешником. Условия отличные. Обращаться: 277012, Молдова, г. Кишинев, ул. митрополита Варлаама, д. 75, кв. 17, Казанской Ариадне Евгеньевне.

Меняю новый мотоцикл «ИжЮпитер» с коляской на «Запорожец» в хорошем состоянии или куплю. Возможны варианты. Тел. 2-77-95.

Меняю 1-комнатную благоустроенную квартиру на Микрорайоне на равноценную на Эстакаде. Звонить: 2-00-72.

Продается ВАЗ-21011. Обращаться: ул. Красносельская, д. 26.

Срочно продается мягкая мебель «Эго» (производство «Нарва»). Обращаться: ул. Старых большевиков, д. 2, кв. 1, после 18 часов.

Продается ИЖ Планета-Спорт. Обращаться: ул. Маяковского, д. 9, кв. 1.

Выражаю огромную благодарность коллективу завода ЖБИ, работникам столовой, лично тов. Касимцеву, коллективу цеха № 7 хрустального завода, коллективу ткацкого цеха нового завода стекловолокна, всем друзьям, жителям дома и близким за оказанную помощь мне материальную и моральную, поддержку в похоронах мужа **Барашкова Анатолия Геннадьевича.**

ВОДОЛЕЧЕБНИЦА оздоровительного комплекса кооператива «Магистраль» предлагает населению и предприятиям следующие виды услуг:

1. Водолечение, в том числе: ванны жемчужные; хвойно-жемчужные; хвойные; скипидарные, йодо-бромные.
2. Массаж.
3. Озокерит.

Также практикуются эффективные нетрадиционные методы лечения биополем, которые проводит врач-биотерапевт научно-методического центра «Джуна».

СТУДИЯ ЗВУКОЗАПИСИ принимает заказы от населения на кассетах заказчика и студии. Обращаться ул. Калинина, 48, фотоателье.

Меняю 3-комнатную благоустроенную квартиру улучшенной планировки (имеется подвал, сарай с погребом) на 2-комнатную квартиру с удобствами в мальцевском доме или блокировке. Звонить: 2-24-80 с 8 до 17 час.

Продам новый гарнитур «Сунгирь» и музыкальный центр (пр-во Австрия). Звонить: 2-51-09.

КИНО

КИНОТЕАТР «АЛМАЗ»

8—9 июня американский фильм-боевик **В КОЛЬЦЕ.**

Цена билета 8 рублей.

Сеансы: 11, 13, 15, 17, 19, 21 час.

8—9 июня в 9 часов 30 мин. для детей художественный фильм **КАЛОШИ СЧАСТЬЯ.**

Авторы опубликованных материалов несут ответственность за достоверность и точность приведенных фактов. Редакция может публиковать статьи в порядке обсуждения, не разделяя точки зрения автора.

ПИШИТЕ: 601550 г. Гусь-Хрустальный, ул. Калинина, 19/16

ГУСЕВСКИЕ вести
Редактор А. В. АРКАНОВ

УЧРЕДИТЕЛЬ— ТРУДОВОЙ КОЛЛЕКТИВ РЕДАКЦИИ.

ЗВОНИТЕ: 2-38-67—для справок и объявлений, 2-14-55—отдел писем и бухгалтерия.

Печать высокая, объем—один печатный лист. Газета выходит во вторник, четверг, субботу.

Гусь-Хрустальная типография ул. Калинина, д. 13.

НОМЕР ПОДПИСАН К ПЕЧАТИ В 18.00.

Тираж 5840

Заказ 2531