ГУСЕВСКИЕ ВЕСТИ

ОБЩЕСТВЕННО-ПОЛИТИЧЕСКАЯ ГАЗЕТА

1993 год
февраль
23
вторник
№ 19
(030)
Цена договорная

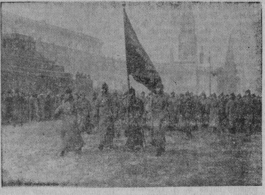

Парад рабоче - крестьянской Красной Армии на Красной площади в Москве. (ИТАР—ТАСС).

■ *Рассказ*

ЗАПЕВАЛА

Старшина пулеметной роты Федор Гребнев, участник боев у озера Хасан, на монгольской реке Халхин-Гол и в снегах Карелии с финнами, в составе сформированного полка опять ехал на фронт. На какой, не знал. Воинский эшелон сутками катил по рельсам, останавливаясь на крупных станциях, где менялись паровозные бригады.

Поезд подолгу стоял в Свердловске, Казани. В этих городах ротные старшины пополняли продольственные запасы на пристанционных базах, водили бойцов в столовые, где заранее приготовлялись для них горячие обеды.

В Москву, суровую, ощетинившуюся, заснеженную, эшелон прибыл на седьмой день после отправления из Омска. Вагоны поставили на окружной дороге в запасной тупик. Здесь бойцы получили новенькие винтовки, пулеметы системы «Максим», цинковые коробки с патронами. В деревянных ящиках, пахнувших сосновой стружкой, лежали гранаты Ф-1 и РГД.

Ранним мартовским утром 1942 года эшелон отправили в сторону Вологды. Опять ехали куда-то на север. Как будто назад. Когда проследовали через Красный Холм, тут-то стало ясно, что путь лежал на Ленинградский фронт.

Гребнев все поглядывал на рядового Магнитского. Старшина уважал этого бойца за аккуратность, исполнительность, и главное за то, что он прекрасно пел. Все эти дни Николай Магнитский выглядел приунывшим, мрачноватым.

—За всю дорогу ни одной песни не спел. Не заболел ли? —поинтересовался старшина.

—Да нет, немножко настроение подавленное. Все думаю о родителях. Как они там, в оккупации,—признался Магнитский. Ладно, товарищ старшина, споем «Катюшу». Гляжу, все раскисли.

В вагоне послышался голос ротного запевалы. Бойцы, словно по команде, подхватили припев.

На очередной остановке Магнитский и второй номер пулемета Корниенко заступили в наряд. Им поручили охранять вагон, в котором лежали боеприпасы.

— Опять по блату послали часовым Магнитского,—заворчал Шелухин. Ему чаще всех приходилось стоять на тормоз-

(Окончание на 3 стр.).

Сегодня—День защитников Отечества!

Обращение Совета республики

Совет республики Российского парламента вслед за советом национальностей принял обращение о праздновании Дня защитников Отечества 23 февраля.

В обращении сказано: «Уважаемые сограждане, воины Вооруженных Сил, ветераны армии и флота! Верховный Совет Российской Федерации поздравляет вас с праздником — Днем защиты Отечества! И пусть этот светлый праздник принесет радость и счастье в наши дома!».

С праздником!

23 февраля исполняется 75 лет Вооруженным Силам. Легендарное прошлое, постоянная боевая готовность армии и флота к защите своей Родины вызывает чувство искренней благодарности нашего народа.

Дорогие ветераны Великой Отечественной войны, воины-интернационалисты, военнослужащие Российской Армии, уважаемые жители города и района, примите самые сердечные поздравления с праздником—75-летием Вооруженных Сил!

Желаю всем крепкого здоровья, счастья и хорошего настроения в этот знаменательный день.

М. ЯНОВСКИЙ,
военный комиссар.

РЕШЕНИЕ
малого Совета Гусь-Хрустального городского Совета народных депутатов

ОТ 16 ФЕВРАЛЯ 1993 Г.

ОБ УТВЕРЖДЕНИИ УЧАСТКОВЫХ ИНСПЕКТОРОВ ГОРОДА

Заслушав информацию начальника милиции службы общественной безопасности А. Б. Гусева и характеристики на участковых инспекторов, малый Совет Гусь-Хрустального городского Совета народных депутатов решил:

1. Утвердить работников ОВД в соответствии с прилагаемым списком в должности участковых инспекторов.

Ф. МАШНИН,
председатель горсовета.

СПИСОК
участковых инспекторов города

1. Баранов Владимир Николаевич
2. Вялов Николай Вячеславович
3. Воронцов Юрий Александрович
4. Тарлаков Сергей Степанович
5. Соловьев Владимир Витальевич
6. Герасимов Алексей Михайлович
7. Лазутов Олег Александрович
8. Беспалов Михаил Анатольевич
9. Иванов Александр Анатольевич
10. Матовников Михаил Николаевич
11. Чеботарев Сергей Михайлович
12. Аничкин Алексей Михайлович
13. Мартынов Михаил Сергеевич
14. Удельнов Александр Николаевич
15. Тростин Николай Владимирович
16. Малюга Дмитрий Дмитриевич.

РЕШЕНИЕ
ЧЕТЫРНАДЦАТОЙ СЕССИИ ОБЛАСТНОГО СОВЕТА НАРОДНЫХ ДЕПУТАТОВ О ВСЕРОССИЙСКОМ РЕФЕРЕНДУМЕ

Учитывая нестабильность экономической и социально-политической обстановки в республике, продолжающийся спад производства промышленной и сельскохозяйственной продукции, рост цен на товары и услуги, неясность выносимых на Всероссийский референдум вопросов и значительные финансовые и материальные затраты на его проведение, областной Совет народных депутатов **решил:**

обратиться в Верховный Совет Российской Федерации с просьбой созвать внеочередной Съезд народных депутатов Российской Федерации, на котором рассмотреть вопрос о нецелесообразности проведения Всероссийского референдума 11 апреля текущего года.

В. КАЛЯГИН,
председатель областного Совета народных депутатов.

Защитил наши права

Неоднократно по радио и телевидению повторялся вопрос: нужны ли профсоюзы? Мы, бывшие работники ПО «Стекловолокно», однозначно говорим, да. Профсоюзы необходимы, это единственный орган защиты прав рабочих.

На нашем заводе администрация долгое время уклонялась от выплаты законного третьего пособия сокращенным рабочим. Тут-то в защиту рабочих и встал профсоюз. Председатель профкома Староверов Евгений Борисович со всей ответственностью отнесся к своим обязанностям. Он действовал профессионально, согласно законам, хотя далось ему это не легко. Зато рабочие остались ему очень благодарны. Евгений Борисович молодой энергичный руководитель. Человек на своем месте—всегда спокойный, внимательный, настойчивый. Таких людей надо ценить и уважать, их у нас в настоящее время не так уж много. Спасибо ему за все. Хочется пожелать этому удивительному человеку здоровья, счастья, успехов.

Т. БАЖУХИНА, Л. СУМЕНКИНА, Н. МАМОНОВА
и другие.

УВАЖАЕМЫЕ ПЕНСИОНЕРЫ И ИНВАЛИДЫ!

В феврале—марте будет производиться доплата к пенсиям, размер которых ниже 5 и 3,5 тыс. руб. Компенсация будет доведена до вышеуказанной суммы следующей категориям пенсионеров:

—неработающим пенсионерам по старости, инвалидам I, II групп до 5 тыс. рублей.

—получатели социальных пенсий, неработающие инвалиды III группы до 3,5 тыс. руб.

Отдел соцзащиты населения просит не волноваться по поводу доплаты, компенсация будет начисляться по пенсионным делам и пересылаться почтовыми переводами.

2—2

ОТДЕЛ ОХРАНЫ приглашает на работу сторожей в район пос. Эстакады. Оплата согласно штатному расписанию.

Отдел охраны оказывает следующие услуги: обеспечивает охрану квартир граждан по договорам с помощью пульта централизованного наблюдения, обеспечивает охрану имущества собственников на основе договоров; производит монтаж средств охранно - пожарной сигнализации и ее эксплуатационное обслуживание на объектах с дальнейшим принятием под охрану на пульт централизованного наблюдения; осуществляет инкассацию денежных средств на предприятиях, в организациях, собственников.

Обеспечивает охрану милицией цехов, помещений, территорий цехов, зданий по договорам.

3—3

О льготе по налогообложению подоходным налогом доходов физических лиц

Государственная налоговая инспекция по г. Гусь-Хрустальному на основании почтотелеграммы Государственной налоговой инспекции по Владимирской области сообщает, что в соответствии с Законом РФ от 13 ноября 1992 года НР-3891-1 «О минимальном размере оплаты труда», постановлением Верховного Совета РФ от 29 января 1993 года НР 44-05-1 «О порядке исчисления налогов, сборов и иных платежей» с учетом минимального размера оплаты труда, установленного на I квартал 1993 года, с 1 января 1993 года минимальный размер оплаты труда составляет 2250 руб. в месяц. Указанный минимальный размер оплаты труда принимается при исчислении налога с доходов физических лиц и других налогов по исчисленным и выплаченным суммам после 1 января 1993 года.

Кроме того, при налогообложении подоходным налогом с доходов физических лиц исключается один процент отчислений в пенсионный фонд.

В. ТИМОФЕЕВА
начальник отдела по налогам с населения.

ГОРДОСТЬ ГУСЕВЦЕВ -НАЦИОНАЛЬНЫЙ ПАРК „МЕЩЕРА“

Гусь-Хрустальный район, лежащий на стыке трех областей —Владимирской, Московской и Рязанской является своего рода «эталоном» Мещерской низменности. По утверждению географов, она занимает более 23 тысяч квадратных километров территории, лежащей в междуречье Оки и Клязьмы. Достаньте карту Подмосковья или Владимирской области, возьмите красный карандаш и давайте попутешествуем по нашему уникальному краю. С чего начнем? По-моему, лучше всего с Москвы. Нынешние жители восточных микрорайонов столицы — Косино, Лосиноостровска, Измайлова, Сокольников, подмосковных городов Мытищи, Пушкино, Калининграда, Люберец любуются мещерским лесом из окон верхних этажей многоквартирных домов.

«В Мещерском крае,—писал Константин Паустовский,—нет никаких особенных красот и богатств кроме лесов, лугов и прозрачного воздуха. Но все же край этот обладает большой притягательной силой. Он очень скромен—так же, как картины Левитана. Но в нем, как и в этих картинах, заключена вся прелесть и все незаметное на первый взгляд разнообразие русской природы».

В Мещерской низменности преобладают лесные массивы, среди которых разбросаны небольшие поля, луга, болота. Леса растут, в основном, на влажных, часто заболоченных площадях. Наряду с крупными реками, такими, как Ока, Клязьма, Гусь, Бужа, Колпь, Судогда здесь много мелких речек и озер, ибо поверхность низменности сложена водноледниковыми и речными песками и суглинками. Из водоемов ледникового периода исключение составляет цепь озер, начало которой положило Святое озеро. В него сбрасывает свои воды река Бужа со своими притоками недалеко от деревень Мокрое и Шевертни. Общая площадь архипелага озер: Святое, Дубовое, Великое, Ивановское, Скорево, Дунинское, Лебединское, Мартыново составляет 3,5 тысячи гектаров. А соединяет их река Пра—продолжение реки Бужа. Ее девственной и таинственной красотой не раз любовался Сергей Есенин:

О Русь—малиновое поле
И синь, упавшая в реку,—
Люблю до радости и боли
Твою озерную тоску.

Добавим: на протяжении 56 километров Пра течет вдоль Окского государственного заповедника. Ныне он широко известен в мире своими научными исследованиями о природе и животном мире. Тут создана первая в нашей стране Центральная орнитологическая станция, изучающая перелеты птиц и ведущая их массовое кольцевание. Ряд исследований проводится в содружестве с иностранными специалистами, ежегодно заносятся данные наблюдений и исследований в «Летопись природы».

Завидовали гусевцы, что есть у рязанцев уникальный памятник природы. И вот новость. На территории Гусь-Хрустального района решением правительства Российской Федерации создан национальный природный парк «Мещера».

Музыка Мещеры—в ее лесах. Лес не только важнейшее сырье для экономики. Он все в большей степени ныне играет роль поглотителя загрязненного воздуха, регулятора климата и экологического баланса. Но леса бездумно вырубаются. За послевоенные годы из Мещеры выкачали все или почти все, что можно было взять. Пять гусевских леспромхозов вкупе с колхозами и совхозами ежегодно срубали десятки и сотни гектаров лесов. Много его погибло под прессом технического прогресса. Куда не посмотришь —всюду видишь мачты, бетонные столбы и линии электропередач, широкие просеки газо- и нефтепроводов, спрямленные ленты асфальтовых и шоссейных дорог. Ну, а что уцелело—подросты и посадки погибают от ежегодных пожаров. Особенно большой ущерб лесам нанесли пожары в знойное лето 1972 года. В прошлом году эта огненная стихия повторилась.

Особый беспредел в лесозаготовках появился в годы так называемой перестройки. Кроме выполнения плановых заданий, древесина из Мещеры пошла за рубеж на доллары и марки. Одна за другой заспешили автомашины с кругляком в южные области России. Раньше древесину меняли на зерно и фураж скоту. Теперь по бартеру ее стали обменивать на сахар, муку и другие сельхозпродукты, предметы ширпотреба и хозяйственного обихода. Мощная лесозаготовительная техника не только уничтожает покров почвы, создаваемый веками. Она оставляет на делянках буквально бурелом, через которые не проберется не только лось, но и человек. Делянки из-за возросшей себестоимости заготовок не очищаются и во многих случаях вновь не засаживаются. Только, например, совхоз «Знамя труда» в последние годы свел более десятка урочищ и ни одну не засадил. Такая же картина наблюдается и в лесах совхоза «Гусевский». Даже делянки Муромцевского лесхозтехникума, готовящего кадры будущих хозяев леса, находящиеся в верховьях Судогды, не выдерживают критики за качество лесозаготовительных работ.

На пару десятков лет запоздало возвращение к лесхозам. С осени минувшего года они выведены из леспромхозов в самостоятельные, на государственном бюджете хозяйства по восстановлению и охране лесов. Ничего не возразишь—мудрое решение. Но ведь, чтобы вырастить лесную рощу, нужны, как правило, 80—100 лет. Об этом свидетельствует опыт лесовода Тюрмера, заложенный в конце прошлого века в дачах лесопромышленника В. С. Храповицкого в Судогодском районе.

Самой природой Мещере определена судьба стать национальным парком. К слову, эта идея исходит из Ленинского декрета «Об охране памятников природы, садов и парков», подписанного в 1921 году.

Не повторить ошибок прошлого

Вспоминаю, одобрительные аплодисменты вызвало предложение о создании национального парка в Мещере участников VII Всесоюзного Географического съезда в 1980 году. Автор этих строк был во Фрунзе в числе делегатов от Владимирской области. Широкий государственный взгляд на проблемы Мещеры вызвал в душе невысказанную радость. Свою тревогу о необходимости сохранности уникального уголка природы я не раз высказывал в публикациях различных газет. В частности, статья «Мещера в беде», опубликованная в двух номерах областной газеты «Призыв» за 1989 год отмечена первой премией областной журналистской организации и президиума Владимирского Совета Всероссийского общества охраны природы.

Нельзя умолчать и о вкладе в дело борьбы за сохранность экологии Мещеры местного поэта Рема Кочнева. Жаль, что он безвременно ушел из жизни. Вот что в открытом письме, опубликованном в ноябре 1991 года в Гусь-Хрустальной газете, отвечал Р. Кочневу на его заметку «А рубка продолжается» депутат областного Совета народных депутатов Т. Сушков: «Ваша обеспокоенность сохранением мещерских лесов вполне обоснована. Создание национального парка «Мещера» позволит решить многие экологические и социально-экономические проблемы населения Гусь-Хрустального района».

А теперь предоставим слово документам. 10 сентября 1991 г. было принято решение облисполкома № 413-11 «О создании 1-й очереди Мещерского государственного природного парка на территории Владимирской области». Это решение было направлено в Совет Министров РСФСР для рассмотрения. В правительство ушло и положение о национальном парке, разработанное с учетом особых условий землепользования министерством лесного хозяйства РСФСР и научно-исследовательского института охраны природы.

9 апреля 1992 года правительство Российской Федерации приняло постановление «О создании национального природного парка «Мещера» Министерства экологии и природных ресурсов Российской Федерации во Владимирской области». В нем говорится: **«В целях сохранения уникальных природных комплексов Мещерской низменности на территории Владимирской области, использования их в природоохранных, рекреационных, просветительных и научных целях Правительство Российской Федерации постановляет:**

1. Принять предложения органов исполнительной власти Владимирской области, согласованные с заинтересованными министерствами и ведомствами Российской Федерации:

а) о создании национального природного парка «Мещера» Министерства экологии и природных ресурсов Российской Федерации во Владимирской области общей площадью 118758 гектаров;

б) о предоставлении национальному природному парку «Мещера» 52327 гектаров земель Уршельского и 19897 гектаров—Курловского леспромхозов;

в) о включении в состав национального природного парка «Мещера» 40483 гектара земель колхозов Гусь-Хрустального района, в том числе колхоза «Путь к коммунизму»—5545 гектаров, колхоза «Большевик» имени Горшкова—8554 гектара, колхоза «Память Ленина»—4088 гектаров, колхоза «Перовский»—3663 гектара, колхоза «40 лет Октября» — 18633 гектара.

1638 гектаров земель торфопредприятия «Тасин Бор» и 2298 гектаров торфопредприятия «Мезиновское».

852 гектара земель Уршельского поселкового Совета и 1263 гектара госземзапаса, в том числе 120 гектаров акватории озера «Святое» в границах Владимирской области.

Предприятия и организации, земли которых включаются в состав национального природного парка «Мещера» осуществляют по согласованию с государственными органами, в ведении которых находится парк, хозяйственную деятельность, не противоречащую задачам национального парка.

2. Администрации Владимирской области совместно с Министерством экологии и природных ресурсов Российской Федерации и другими заинтересованными министерствами и ведомствами уточнить границы национального природного парка «Мещера» и создать вокруг него охранную зону с ограниченным режимом природопользования.

3. Министерству экологии и природных ресурсов Российской Федерации и администрации Владимирской области с участием заинтересованных министерств и ведомств осуществить в 1991—93 годах организационно-технические мероприятия, связанные с созданием национального природного парка «Мещера».

Первый заместитель
Председателя Правительства
Российской Федерации
Г. БУРБУЛИС.

Надеюсь, что с отставкой Г. Бурбулиса и Е. Гайдара это постановление не потеряло силу и действие. Всякое бывало у нас ранее в связи со сменой руководства. Не повторилась бы ошибка при смене руководства. Прямо скажем: содержать национальный парк в наши гиперинфляционные дни явно накладно. Об этом рассказал в беседе с автором этих строк его директор В. А. Кулик.

Поможем национальному парку

И вот я беседую с первым директором национального природного парка В. А. Куликом. Владимир Антонович вступил в эту должность во второй половине прошлого года. Главная его резиденция в комнате небольшого деревянного помещения, которое занимает контора Уршельского леспромхоза.

—Владимир Антонович, проблема охраны окружающей среды ныне является одной из острейших. Наряду с продовольственным кризисом наступил и экологический. Под лозунгом борьбы за выживание лесные организации, колхозы и совхозы продолжают безграмотно уничтожать природные богатства. Как вы думаете спасти Мещеру от дальнейшего истребления лесов?

—Да, это очень горькая истина. Основная причина всех наших экологических бед—безграмотное хозяйствование, ведомственность в использовании природных богатств. А ведь природа — мать человека. Поэтому считаю: создание на территории Владимирской области, вернее Гусь-Хрустального района национального природного парка «Мещера» на площади 118758 гектаров является большим событием для всех жителей области. Кстати, хотя Мещерская низменность занимает обширные территории Рязанской и Московской областей, там таких парков нет. Не созданы. Это, несомненно, одно из достойных дел областного Совета и администрации области, взявших солидный груз на свои плечи. Ведь финансируется администрация парка управлением лесами Владимирской области. Никакой материально-технической базы у нас нет. Нет даже машины, чтобы выехать в то или иное урочище. Единственное наше «богатство»— переданное нам на баланс недостроенное административное здание. По нынешним бешеным ценам мы вложили в него уже несколько миллионов. Чтобы довести здание «до ума», потребуется еще немало средств. А сколько их надо для создания базы? Ведь кроме лесовосстановительных работ, у нас будут действовать службы по охране, воспроизводству и культивации изымаемых и потребляемых ресурсов. Недаром в народе говорят: «У природы берешь, не забывай о долге». Позаботиться мы должны и об организации туристического отдыха людей, удовлетворении их эстетических потребностей. Поэтому надо выявить и благоустроить все «памятники природы», которые имеют научное, историческое, культурно-просветительное и эстетическое значение. Создать туристические тропы, базы отдыха, места охоты, рыбалки, сбора даров природы —грибов и ягод, пунктов для их переработки.

Для изучения, описания и приведения в необходимый порядок «памятников природы» потребуются ученые-биологи и лесоводы, знатоки биосферы. Следовательно, нужно для них жилье, лаборатории, иначе могут быть навсегда потеряны бесценные творения природы...

—Простите: пока все это «прожекты». А что сделано уже сейчас? Не используют ли неурядицы организационного периода лесозаготовители, сельхозпредприятия, браконьеры животного и растительного мира?

— По проекту, или, вернее, уставу, мы должны иметь на службе 310 человек. Из них—142 лесника, 7 лесничеств, в том числе два лесничества должны быть на территории колхозных лесов—в Палищах и Тихонове. Сейчас действуют пять. На территории всего парка запрещена рубка леса по кварталам главного пользования. Будут вестись только санитарные и лесовосстановительные работы. Воспрещено пользование гербицидами, химподсочные работы, заготовка лекарственных трав. Сбор грибов, ягод разрешается только местному населению. Для горожан и туристов для этих целей надо оформить билет. И здесь большая роль выпадает учителям и ученикам. Школьные лесничества, рассчитываю, помогут в лесу убрать мусор, навести порядок с «дикими» туристами, в сборе лекарственных трав, грибов и ягод. Не должны остаться безнаказанными все случаи браконьерства. Необходима взвешенная позиция и взрослого населения: руководителей хозяйств и организаций, расположенных на территории парка, всех жителей. Взаимные амбиции вредны. Вспомним слова К. Тимирязева: «Я со страхом думаю о том страшном времени, когда весь мир превратится в одну сплошную черную Африку». Может так быть.

— Очертите в общих чертах границы национального парка. А главное, какой хозяйственной деятельностью займетесь вы? На помощь властей, мне кажется, ныне не приходится рассчитывать?

—Для этой цели нам, пожалуй, не потребуется карта. А для более любознательных подскажу: найдите на карте исток реки Поль и мысленно двигайтесь по ней вниз к Эрликсу. Отсюда берем направление к д. Будевичи, Мезиновскому поселку, а от него по железной дороге двигаемся до ст. Нечаевской. Дальше граница идет по асфальтовому шоссе, что ведет к Туме до границы Рязанской области. Затем по этому рубежу двигаемся на север к озеру Святому. 120 гектаров его акватории ныне отошли к парку. От озера идем уже по границе с Московской областью до Собинского района. Собинский район служит для нас на севере защитной зоной.

—Владимир Антонович, сейчас трудно в деревне найти бондаря, специалиста по плетению лозы, резчиков по дереву. Сработать искусную вещь, например, ларец или резьбу для окна — проблема.

—Возродить деревенские промыслы в наших задумках. Трудно смириться с мыслью, что завтра на домах исчезнут резные наличники, что некому выкопать колодец, сделать бочонок для овощей. Нужно растить смену сельским умельцам. Тут есть о чем подумать.

Вместе с восстановлением лесов требуется и воссоздать уклад сельской жизни. Но главное помнить: на территории национального парка запрещается всякая хозяйственная деятельность, угрожающая его сохранности. Лица, виновные в нарушении его режима, привлекаются к ответственности в соответствии с законодательством. Предприятия, учреждения, организации и граждане обязаны возмещать убытки, причиненные нарушением режима государственного памятника природы.

В. НИКОНОВ,
действительный член
Географического общества
России.

ПО СЛЕДАМ НАШИХ ВЫСТУПЛЕНИЙ

Ну, Федоров, погоди!

Прочитал в газете «Гусевские вести» от 23.01. г. г. заявление директоров предприятий города и района в народный суд и от сострадания к ним, бедным, слезы даже прошибли.

Благодаря Богу мы вашим бесценные, бессеребренные добрые, примите наше искреннее сочувствие по случаю злодейского покушения на тайну ваших сверхприбыльных доходов. Ради решите также заверить вас, что в случае дальнейшего и более откровенного вами вашего «нищенских» зарплат, от безмерной жалости к вам мог бы рвануть все население города и района.

Нешто я вам, товарищ Федоров, автор заметки «Конверсия» — это тайна?», очень понятно. Ваше мнение так видно вашему господ на директорского корпуса — вашу последнюю службейскую надежду на вами «лишенцих экономического звена». И даже содержать от мысли: а что если вдруг господ ский суд признает секретарей К. Федорову и Ь. в иске редакции — не состоятельным? И они (директора и их заместители) все разом, в отместку нарду суду, в истерику поедут. Ведь тогда полный экономический крах и Усть-Катальной и его окрестностях станет сверхочевидным фактом. Об этом директоров недвусмысленно предупредить в своем «Заявлении». Вот так знает, товарищ Федоров, неосторожное вторжение в запретные зоны чьего-нибудь пророчества в наших условиях.

Хотелось бы напомнить автору, а заодно и редакции газеты «Гусевские вести» о том, что директорский корпус — это сегодня сила, состоящая отнюдь из многочисленных умных голов административно-хозяйственного значения. Каждая является своего рода оригиналом. Особую, и в том числе, историческую ценность, представляют экземпляры из бывшей партийной номенклатуры. Поэтому относиться к ним нужно бережно, с абсолютным пониманием их особого места.

А вы без всякого сочувствия к тяжелому существованию директорского корпуса и неблагоприятных условий, неохотно производящего в рынку, хотя и с большой бдительностью, но все же полезную для города продукцию директоров считать деньги. Да, странно даже подумать, вы даже сравниваете их кипучую деятельность, с злобствующим злодеянием каких-то там товарищ и Аксарой. Весь только одно их директорскую беду в том, что любой руководитель — это дар с своем коллективе, должно сказать вас, товарищ Федоров. Вспомните денно партократов — экономов: где на быть экономов? Они — в резервах, в кадрах на просвещенных руководящий язык и в «полутемных» руководителей — это руководитель с своем коллективе. Оригинальный каламбур руководящей мысли. Не правда ли?

Весь даже набитые мышцы наблюдаю: там, где руководитель грамотный (любого уровня) и коллектив работает слаженно, я где развал, то это тоже не руководителя зависит, а «Заявлению» — звучат в унисон их руководящему самоутверждению. Вот только вам инициативе — как совместить вчерашнюю деятельность этих же директоров, при ведущую Россию к экономическому катаклизму, с их именем ными успехами, при громадных скале производства и отсутствии повальной финансовой несостоятельности.

Всех нас иногда «заносит», но не в такой же степени. Сознательно отгонять с авторов «Заявления» в тот, что успехи менов умные люди на Руси родились преимущественно по милости своей думал, что все успехи людей из России — это уехали к чужим за границу. Не преувеличивайте — много ошибок. Оказывается среди передовых людей и болот на пространствах от Калининграда до Чукотки есть и умные головы, не в «Заявлению» способных существующую систему, товарищ Федоров, погоди!».

Г. ЛЕБЕДЕВ,
ветеран труда.

Рассказ

ЗАПЕВАЛА

(Окончание. Начало на 1 стр.)

ной площадке задних пушек. Хотя и вызвал старшина трудил, вделили, все равно это пост считали почетным.

— Оставить разговорчики, Шелухин. Для меня все равны, побаиваю не дай никому, — видит корочка грубая.

Чем ближе линия фронта, тем чаще слышались перекаты орудий воздушной тревоги. На погляде у экипажей нарастало ожидание, установленные ночью и по-прежнему. Уходили трассирующими пулями и счетверенные установки.

Боясь быть подбитыми, летчики сбрасывали бомбы куда попало.

На маленькой станции, окруженной лесом, поезд наконец-то стал выгружаться. В новой кулуарное разведку. Меня дали командиру роты: «Товарищ политрук, прошедшую ЧП, Гвардии Младший лейтенант Кириченко удержал в обстоятельство исключительно сложное. Вот-вот, что бы кончился скандал с утратой документов, не знаю, не оказались рядом летчики-асы, они и помогли. Ну, а особого отдела, слышишь разговор.

— Немедленно ко мне Магистотчанова спасибо скажи, — говорит.

— Пошел ты к чертовой бабушке, без тебя разберемся, сердито бросил старший лейтенант, командир истребителей.

— Не осложняйте свое положение. Хотите вернуть документы, не выйдет,— настаивал особист.

Все вошь тоже шел к переводой. Уже четко в воздухе вращательная пальба, едва просвещались пулеметные трассы. Взлико пел бой.

Капитан, которому была придана пулеметная рота Егорова, под утро расположился в густом леску. Перемешку с ельсами стояли куры можжевельника, дружно ухудшая в дневное время. Здесь бойцы расположились в ожидании дальнейшего приказа.

— Не вешай нос, Коля. Гладишь, сынка не словом упрекнем не выша,— успокаивали Магистотчанова товарищи.— И куда его принесло, этого лейтенанта? Спасибо, что живы бы тебя. Он у нас — отец родной, рассуждали пулеметчики.

В обед Магистотчанова вызвали на допрос. «Скорее бы в бой, может и провезет»,— гадали бойцы.

Прошла еще одна мартовская ночь. Выспавшись. Сергей Коляло спасенные из хлобных дворов пищали. Костры разбудили весь пушек. Кто-то подбросил дров, и в костре весело трещали сучья. Вокруг сосна пробили члены всего взвода. Капитан и два лейтенанта.

— Все готово. Личный состав роты на месте. Для вас сооружен из ящиков стол и стеллаж, подсудимый поставят, не обязательно сидеть,— доложил лейтенант капитану.

— Однако, найдите и для подсудимого ящик, вместе сидеть виновато. Процессуальный порядок требует стоя,— распорядился председатель трибунала.

Судебная процедура длилась не более сорока минут. Был допрошен Магистотчанов, свидетель Кириченко и разводящий Иванов. Некоторые пояснения дали командир роты, взводный, политрук Сергеев. Никто из них не высказал и малейшего осуждения. Защитник Шелухин, назначенный, исполняющий, отличник боевой и политической подготовки, комсомолец, так охарактеризовало бойца ротное собрание.

— Честное слово, у нас на глазах, клянусь заповедью,— сулился Шелухин.

— Сам ты клянешься, понимаю!—сердито одернул его Кириченко.

Разводящий, вам предоставляется последнее слово, — обратился капитан к Магистотчанову.

На осунувшемся бледном лице Николая была заметна тень тревоги, тоски. Он ни поверхую минуту в спасение, в оправдание на бойца, до конца выслушал свой приговор.

— У меня все,— и Коля снял каску со всем кадетову то зи ним, и вытер ею рукавом ватного серга.

Суд удалился на совещание в ближайший шалаш. Бойцы роты стрелков второй пулеметной стали на месте прыгать, бить в ладони, чтобы согреться. Пригнувшись, Магистотчанов чуть Магистотчану сухой пилс. Напряженно ждали решения.

— Не нужно мне ничего, кроме своей роты, — сказал он, принять нашей запевала. Он мысленно перенесся в родной Дмитровск. Вспомнил мать, отца, которого тоже взяла война. Думал после войны поступить в институт, но случилось иначе.

В шалаше шел серьезный разговор.

— Десять лет лишения свободы и направить его в штрафную роту,— настаивал один из членов трибунала.

— Не согласен с вами. Вопервых — где эта рота, когда на нашем участке фронта идет кровопролитный. Во-вторых, разовой утратил оружие — в боевой обстановке. Магистотчан отражал налет авиации. Все бы так поступили, не оказались бы у сих местах,— возражал капитан.

— Предлагаю, лейтенант, этого не подсудимого в окопе. Рядом разрывной снаряд, и осколком наповалом рассекает стволы винтовки. Вернувшись в роту, тоже считать бойца заслуживающим наказания.

— Наконец оглашается приговор.

— Военный трибунал приговорил бойца Магистотчанова Николай Сергеевича, 1923 года рождения, к трем годам лишения свободы... с отсрочкой приговора. Поскольку вина подсудимого заключается в том, а не имет, и часы, вступает в бой, приговор Магистотчанова считается возможности вернуть свою часть боевого в состоянии роты. Освободить его из-под стражи. Вы свободны, рядовой Магистотчанов,— произнес слова председателя суда.

Николай, выйдя окружили товарищи, а старшина быстро приблизил к соседнего шалаша, лся все тот же цвет, появились обмотки, ремень. Грейнее-бронзовом обвил Николай, и чило приговорил: «Вместо вин- тонка надеть обязательно. Не растерзайся, радуйся, что все обошлось без страшного».

Н. ТОЛМАЧЕВ.

Приглашаем на юморину

ДОРОГИЕ РЕБЯТА! Все вы, конечно, любите читать интересные книги о путешествиях, фантастических приключениях, смелых, отважных людях. Многие рассказы и стихотворения посвящены различным забавным, смешным случаям.

Городское общество «Книга» совместно с городской библиотекой-читальней-музеем организует приуроченный к Дню Смеха 1 апреля. К нему необходимо подготовить для чтения вашего рассказ, сценку, или стихотворение. Выбирайте для исполнения юмористический материал — все, что будет читать вам должно быть занимательным, пронизанным доброй улыбкой и смехом.

Для победителей конкурса устанавливаются семь премий. За первое место вручается художественная литература на сумму 500 рублей, за второе — 400 рублей, за третье — на 300 рублей. Занявшие четвертое, пятое, шестое и седьмое места награждаются поощрительными призами. Конкурс будет проведен в городской библиотеке в десять часов, 31 марта, в 14 часов.

К. ВАСИЛЬЕВА,
ответственный секретарь городского общества «Книга».

В СОЛДАТСКОЙ ШИНЕЛИ

БРЯНСК Первый Новый год половину женщин. Но руководящие должности в солдатской шинели встречали дочата-новобранцы одного из подразделений войск ПВО России.

Целая рота телеграфистов, все молодые, стройные и спортивные, сели за военную аппаратуру. Недоборы в военнозвязи сделали подразделение связистов войск ПВО почти на

богословности не помнили. Здесь, — в дисциплина, и качество обслуживания техники, надеюсь, у ребят даже выше, чем у гражданских.

На снимке: Ольга Гапонова на боевом дежурстве.

Фото Л. Сверлова.
(ИТАР—ТАСС).

ТВ

Ежедневно по каналу «Останкино», кроме субботы и воскресенья: 6.00, 9.00, 12.00, 15.00, 18.00, 21.00, 0.00 — Новости.

Ежедневно по каналу «Россия»: 8.00, 14.00, 20.00, 23.00 — Вести.

СРЕДА, 14 ФЕВРАЛЯ.

Канал «Останкино». 6.20 — Утренняя гимнастика. 6.30 — «Утро». 8.45 — Фирма гарантирует. 9.20 — «Крылья, ноги и хвосты». Мультфильм. 9.25 — «Река лжи». Худ. фильм. 8-я серия. 10.20 — «Мегре колеблется». Телеспектакль. Часть 1-я. 11.50 — Пресс-экспресс. 12.20 — «...До шестнадцати и старше». 13.00 — Мультфильм. 13.20 — Лыжный спорт. Чемпионат мира. Мужчины. Трансляция из Швеции. 15.25 — «Телемикст». 16.10 — «Блокнот». 16.15 — «Мумитролль и комета». Мультфильм. Фильм 3-й. 16.35 — «Клуб-700». 17.05 — «Ария». Премьера док. фильма. 17.50 — Технодром. 18.25 — «Эстония сегодня». 18.50 — «Река лжи». Худ. фильм. 8-я серия. 19.50 — «Миниатюра». 20.00 — «Общественное мнение». 20.40 — Спокойной ночи, малыши. 21.40 — «Общественное мнение». (Продолжение). 22.00 — Телевизионное знакомство. 22.50 — «Такси-самба». Худ. фильм. 1.10 — Хит-мастер 50/50. 1.50 — Пресс-экспресс. 2.00 — «Мегре колеблется». Телеспектакль. Часть 2-я.

Канал «Россия». 8.20 — Реклама. 8.25 — Время деловых людей. 8.55 — Альбуцид. 9.25 — Утренний концерт. 9.40 — Устами младенца. 10.15 — Репортажи из «Малой Европы». 10.45 — «Кабаре «Околесица». 11.55—«Санта-Барбара». 135-я серия. 12.45 — Антракт. 13.10 — Открытый мир. 13.40 — Крестьянский вопрос. 14.20 — Реклама. 14.25 — «Мачеха Саманишвили». Худ. фильм. 15.50 — Мульти-пульти. 16.05 — Бизнес: новые имена. 16.20 — Мульти-пульти. 16.30 — Там-там-новости. 16.45 — Студия «Рост». «Музыкальный класс». 17.15 — Трансросэфир. 18.00 — Христианская программа. 18.30 — Так и живем. 19.00 — Вечера в доме Гоголя. 19.45 — Праздник каждый день. 19.55 — Реклама. 20.20 — Реклама. 20.25 — «Санта-Барбара». 136-я серия. 21.15 — «Ни от кого не зависимое кукольное ТВ». 21.30 — Рек-тайм. 22.00 — Бизнес и политика. 22.55 — Реклама. 23.20 — Звезды говорят. 23.25 — Спортивная карусель. 23.30 — Программа «Экс». Экран криминальных сообщений. 23.40— На сессии ВС Российской Федерации. 0.10 — Экзотика. 1.10 — Чемпионат мира по лыжным видам спорта. Двоеборье.

ЧЕТВЕРГ, 25 ФЕВРАЛЯ.

Канал «Останкино». 6.20 — Утренняя гимнастика. 6.30 — «Утро». 8.45 — Фирма гарантирует. 9.20 — «Снежные мастера». Мультфильм. 9.25 — «Река лжи». Худ. фильм. 9-я серия. 10.25 — «Мегре колеблется». Телеспектакль. Часть 2-я. 11.50 — Пресс-экспресс. 12.20 — «Капитан с Благодатной». Премьера док. фильма. 13.15 — Резерв. 13.20 — Лыжный спорт. Чемпионат мира. Эстафета. Женщины. 14.30 — «Каштанка». Мультфильм. 15.20 — Программа передач. 15.25 — «Телемикст». 16.10— «Блокнот». 16.15 — «Олеся и компания». 16.45 — «Джэм». 17.20 — «Это вы можете». 18.20 — Программа передач. 18.25 — «...До шестнадцати и старше». 19.05 — «Река лжи». Худ. фильм. 9-я серия. 20.00 — «Портрет на фоне». 20.40— Спокойной ночи, малыши. 20.55 — Реклама. 21.35 — Программа передач. 21.40 — Лотто «Миллион». 22.10 — Опера В.-А. Моцарта «Волшебная флейта». 1.30 — Пресс-экспресс. 1.40 — «Мегре колеблется». Телеспектакль. Часть 2-я.

Канал «Россия». 8.20 — Реклама. 8.25 — Время деловых людей. 8.55— Бизнес и политика. 9.50 — Досуг. 10.05 — Если вам за... 10.35 — Экзотика. 11.35—Программа «03». 12.05 — «Санта-Барбара». 136-я серия. 12.55 — Так и живем. 13.25 — «Ни от кого не зависимое кукольное ТВ». 13.40 — Крестьянский вопрос. 14.20 — Реклама. 14.25 — Ностальгические посиделки. 14.55 — Чемпионат мира по лыжным видам спорта. Двоеборье. 16.15 — Терминал. 16.45 — Там-там-новости. 17.00 — Трансросэфир. 17.45 — М-трест. 18.00 — «Кресло для полета». Док. фильм. 18.40 — В спорткомплексе ЦСКА. 18.50 — «Праздник на Васильевской». 19.40 — Парламенсткий вестник. 19.55 — Реклама. 20.25 — Праздник каждый день. 20.35—«Санта-Барбара». 137-я серия. 21.25 — Хроно. В мире авто- и мотоспорта. 22.00 — На политическом Олимпе». 22.55 — Реклама. 23.20 — Звезды говорят. 23.25 — Спортивная карусель. 23.30 — Программа «ЭКС». Экран криминальных сообщений. 23.40 — На сессии ВС Российской Федерации. 0.10 — «Юбилей Аскольда Макарова»

ПЯТНИЦА, 26 ФЕВРАЛЯ

Канал «Останкино». 6.20 — Утренняя гимнастика. 6.30 — «Утро». 8.45 — Фирма гарантирует. 9.20 — «Веселые нотки». 9.35 — «Райский сад». Худ. фильм. 11.00 — Клуб путешественников. 11.50— Пресс-экспресс. 12.20 — «Генеральная репетиция». Худ. фильм. 1-я и 2-я серии. 14.30 — «Первый поцелуй». Телефильм. 15.20 — Программа передач. 15.25 — «Бридж». 15.50 — «Бизнес-класс». 16.05 — «Блокнот». 16.10 — «Райский сад». Худ. фильм. 17.30 — «Золотые россыпи». 17.50 — «Дело». 18.20 — Программа передач. 18.25 — «Абхазия—Грузия. Трудные поиски мира». 18.45 — «Человек и закон». 19.15 — «Вагон-03». 19.45 — «Поле чудес». 20.40 — Спокойной ночи, малыши. 20.55 — Реклама. 21.35 — Программа передач. 21.40 — «Человек недели». 21.55 — «Черный свет». Худ. фильм. 23.30 — «Политбюро». 0.20 — «Музобоз». 1.00 — «Площадка обоза». 2.00 — «Пресс-экспресс».

Канал «Россия». 8.20 — Реклама. 8.25 — Время деловых людей. 8.55 — На политическом Олимпе. 9.50 — Досуг. 10.05 — С. Рахманинов. «Литургия». 11.05 — В мире животных. 12.05 — «Санта-Барбара». 137-я серия. 12.55 — Репортер. 13.10 — Ретро-шлягер. 13.40 — Крестьянский вопрос. 14.20 — Реклама. 14.25 — Ижица. 14.55 — Чемпионат мира по лыжным видам спорта. Эстафета 4х100 км. Мужчины. 16.30 — Телебиржа. 17.00—Там-там-новости. 17.15 — Религиозная программа. 17.30 — Трансросэфир. 18.00 — Мульт-шоу. 18.50 — «Между любовью и любовью распят мой век». М. Цветаева. 19.45— Праздник каждый день. 19.55 —Реклама. 20.25—«Его девушка пятница». Кинокомедия. 22.05 — «К-2» представляет: «Фрак народа». 22.55—Реклама. 23.20 — Звезды говорят. 23.25 — Спортивная карусель. 23.30—«Давайте разберемся». 23.40—На сессии ВС Российской Федерации. 0.10—«Зураб Соткилава представляет». 1.10 — Лясы.

СУББОТА, 27 ФЕВРАЛЯ

Канал «Останкино». 7.10 — Программа передач. 7.35 — Утренняя гимнастика. 7.45 — Прессс-экспресс. 7.55 — Субботнее утро делового человека. 8.40 — «В мире моторов». 9.10 — «Марафон-15»—малышам. 9.35— «Бумеранг». 10.05 — «Медицина для тебя». 11.15 —Книжный двор. 11.55 — «Красный космос». Док. фильм. Фильм 1-й. «С. П. Королев — трагический герой». 12.25 — «Играй, гармонь». 12.55 —«Военное ревю». 13.15 — «Мир в другом измерении». Худ. фильм. Фильм 2-й. 14.30 — «Новеллы о демократии». Премьера док. фильма. Фильм 3-й. «Закон есть закон». 15.00 — Новости. 15.20 — Программа передач. 15.25 — «Обитель Иоанна Богослова». Док. фильм. 15.45 — Центральный экспресс. 16.25 — «Ну, погоди». 3-й и 4-й выпуски. 16.50 — Спортивная программа «Ультра-си». 17.50 — «Красный квадрат». 18.30 — «В мире животных». 19.20 — «Оба-на-Угол» шоу. 19.50— «Команда». Худ. фильм. 20.40— Спокойной ночи, малыши. 21.40— «Королевская скамья VII». Худ. фильм. 22.20 — Творческий вечер А. Пахмутовой. 23.20 — Авторская программа В. Мочалова. 0.25 — Развлекательная шоу-программа. 1.25 — «Сожженные деньги». Фильм. 2.45 — Футбол. «На пути к Уэмбли».

Канал «Россия». 8.25 — Свой взгляд на мир. 8.55 — Информационно - развлекательная программа. 9.25 — Студия «Рост». «Наш «Ералаш». 9.55 — «Бурда моден» предлагает... 10.25 — Фольклор. 10.55 — «Дораэмон». Премьера мультфильма. 11.10 — «Как жить будем?». 11.55 — Пилигрим. 12.40 — Чемпионат мира по лыжным видам спорта. Женщины. 14.25 — Чемпионат мира по лыжным видам спорта. Женщины. (Продолжение) 14.45 — Крестьянский вопрос. 15.05 — Шарман-шоу. 17.00 — Золотая шпора. 17.30 Футбол без границ. 18.25 — Мульти-пульти. 18.35 — Парламентский вестник. 18.50 — Студия «Сатирикон». «Год за два». 19.45 — Праздник каждый день. 19.55 — Реклама. 20.25 — «Яркий свет того лета». Худ. фильм. 21.35 — Устами младенца. 22.05 — Совершенно секретно. 22.55 — Реклама. 23.20 — Звезды говорят. 23.25 — Спортивная карусель. 23.30 — Телеафиша. 23.45 — «Ассорти». 0.15 — Программа «А». 0.45 — Ад либитум. 1.15 — Чемпионат мира по лыжным видам спорта. Прыжки с 70-метрового трамплина.

ВОСКРЕСЕНЬЕ, 28 ФЕВРАЛЯ.

Канал «Останкино». 7.15 — Программа передач. 7.20 — Новости. 7.35— Утренняя гимнастика. 7.45 — Тираж «Спортлото». 8.00 — «Час силы духа». Худ. фильм. 11.45 — «С утра пораньше». 10.00 — «Пока все дома». 10.30 — «Утренняя звезда». 11.20 — «Приключения Черного Красавчика». Худ. фильм. 11.45 — «Хоккей Анатолия Тарасова». Док. фильм. Фильм 3-й. 12.40 — «Умники и умницы». 13.20 — Лыжный спорт. Чемпионат мира. Мужчины. 14.00 — «Пиф и Геркулес». Премьера мультфильма. 14.10 — «Подводная одиссея команды Кусто». 15.00 — Новости. 15.15 — Программа передач. 15.20 — «Диалог в прямом эфире». 16.00 — «Клуб путешественников». 16.50 — Живое дерево ремесел. 16.55 — «Каспер и его друзья». «Настоящие охотники за привидениями». Премьера мультфильмов. 17.50 — Панорама. 18.30 — «Телеция». 18.45 — Новости. 19.00 — Юмористическая программа. 20.00 — Лыжный спорт. Чемпионат мира. Мужчины. 20.30 — «Российский бизнесмен-92». 21.55 — Реклама. 22.00 — «Итоги». 22.45 — «Спортивный уик-энд». 23.00 —Продолжение передачи «Российский бизнесмен-92». 0.00— Новости. 0.25— «Ныне». Религиозная программа.

Канал «Россия». 8.25 —Баскетбольное обозрение. 8.55 — Наш сад. 9.25—Студия «Рост». «Клуб-Т». 9.55 — Виниловые джунгли. 10.25 — Непознанная Вселенная. 10.55 — Атыбаты. 11.25 — Телекроссворд. 11.55 — «Потомок Чингиз-хана». Худ. фильм. 11.40 — Крестьянский вопрос. 14.20 — «Не вырубить..». 14.35 — «Звездный матч НБА». 15.35—Танцевальный марафон. 16.20—«Познер и Донахью». 16.50 —Белая ворона. 17.50 — «Новые приключения Винни-Пуха», «Черный плащ». 18.40 — Развлекательная викторина. 19.45 — Праздник каждый день. 19.55 — Реклама. 20.25 — «Великий Гудини». Худ. фильм. 22.05 — «Уходящая натура». Программа Льва Аннинского. 22.55 — Реклама. 23.20 — Звезды говорят. 23.25 — Спортивная карусель. 23.30 —«Звездный дождь». Музыкальная программа.

ВЛАДИМИРСКОЕ ТВ.

24 ФЕВРАЛЯ, СРЕДА.
18.00 — «Маленький Рыжик». Мультфильм. Фильм 1-й. 18.20 — ТЗИ. 18.35 —Фирма «Эфир» предлагает. 18.40 — «Души заветный уголок» 19.10 — Реклама. 19.15 — «О социальной защите». 19.40 — Реклама. 19.45 — РТР.

25 ФЕВРАЛЯ, ЧЕТВЕРГ.
17.00— «Дружина представляет». «Деловой мир». «Телегостиная» — «За любовь!». «И снова в Перовском». «Суздальские хороводы».

26 ФЕВРАЛЯ, ПЯТНИЦА
17.30 — Информационная программа «Вечер». 18.00 — РТР. 18.50 — «Телеколлаж». 19.05 — Реклама. 19.10 — «Видикон». 19.40 — Фирма «Эфир» предлагает. 19.45 — 19.55 — Реклама. 20.00—РТР. Для детей. «Байки Щура».

Меняю 2-комнатную кооперативную квартиру (пай выплачен) на 3-комнатную по договоренности. Жилучасток и Эстакаду не предлагать. Тел. 2-69-97.

ОРГАНИЗАЦИЯ принимает заказы на изготовление мягкой мебели «Надежда» с материалом (гобеленом) заказчика. Обращаться: ул. Старых большевиков, д. 3, магазин товарищества «Союз».
1—2

Выражаем благодарность коллективу цеха «Техстекло», стеклозавода им. Дзержинского, друзьям, соседям, коллективу столовой № 7 и всем тем, кто разделил с нами горечь утраты дорогого и любимого сына и брата **Анисимова Юрия.**

Мать, сестры.

Выражаем глубокую благодарность сотрудникам ОГК и ОГТ стеклозавода им. Дзержинского, коллективу ПКБ НПО «Хрусталь», соседям и всем оказавшим помощь в похоронах нашего дорогого и любимого отца, дедушки и брата **Виноградова Николая Александровича.**

Родные и близкие покойного.

Выражаем искреннюю благодарность коллективам цехов № 40 и ЦСЗ с/завода им. Дзержинского за моральную и материальную помощь в похоронах нашего дорогого мужа, отца, сына и дедушки **Соловьева Геннадия Владимировича.**

Родные.

Меняю часть дома (35 кв. м, имеется земельный участок 9 соток, природный газ, вода) на 2-комнатную квартиру с удобствами. Тел. 2-12-51.
2—2.

Сниму 2- или 3-комнатную квартиру на срок от 1 года и выше, за высокую оплату. Возможна предоплата. Тел. 2-00-19 с 12 до 13 часов.
1—3

ГУСЬ - ХРУСТАЛЬНОЕ МПМК принимает от населения города и района заказы на изготовление столярных изделий: оконных и дверных блоков, наличников, плинтусов, штакетника, обивочной фурнитуры, рейки, разделочные доски, черенки для лопат. Оплата за наличный расчет согласно калькуляции. Обращаться: ул. Курловская, д. 2, тел. 2-36-58.

Меняю собственную 2-комнатную квартиру с частичными удобствами на однокомнатную квартиру со всеми удобствами. Тел. 2-79-10.

Меняю 1-комнатную благоустроенную приватизированную квартиру и сад-огород в товариществе «Орбита» (2-этажный дом, сад) на 2-комнатную благоустроенную квартиру. Телефон: 2-03-36.

Меняю 2-комнатную кооперативную (пай выплачен) квартиру улучшенной планировки, 3-й этаж, в г. Касимове на равноценную в Гусь-Хрустальном. Возможны варианты. Обращаться: г. Касимов, ул. 50 лет СССР, д. 14, кв. 46, к Токаревым, после 18 час., г. Гусь-Хрустальный, ул. К. Либкнехта, д. 3а, кв. 85, после 17 час.

Меняю дом в д. Бабино (52 кв. м, участок 25 соток) на две 1-комнатные приватизированные или кооперативные квартиры с удобствами. Тел. 2-50-06, с 9 до 15 часов.

Жителей города Гусь-Хрустального и района просим посетить парикмахерскую и косметический кабинет при Доме быта. Снижены цены на химическую и простую завивку, на покраску волос, стрижку, массаж лица, покраску бровей и ресниц.

Требуется на работу в Дом быта, ул. Калинина, 52, ученик педикюрши и маникюрши.

Меняю мотоциклы «Ява-350» с коляской и «Иж-Планета-Спорт» на жилплощадь или «Иж-Планета-Спорт» продам. Тел. 2-54-29.

Продается новое пианино «Владимир». Звонить: 2-13-92.

Меняю 1-комнатную квартиру в мальцовском доме со всеми удобствами (40 кв. м) на мальцовскую половинку по договоренности. Звонить: 2-11-56 с 8 до 10 часов.

КИНО

КИНОТЕАТР «АЛМАЗ»

23 февраля **ЖЕНЩИНА В КРАСНОМ.**

24—28 февраля новая американская кинокомедия **ОДНАЖДЫ ПРЕСТУПИВ ЗАКОН.**

Сеансы: 11, 13, 15, 17.30, 21 час. Цена билета 60 руб.

Авторы опубликованных материалов несут ответственность за достоверность и точность приведенных фактов. Редакция может публиковать статьи в порядке обсуждения, не разделяя точки зрения автора.

ПИШИТЕ: 601550 г. Гусь-Хрустальный, ул. Калинина, 19/16

ГУСЕВСКИЕ ВЕСТИ
Редактор А. В. АРКАНОВ.

УЧРЕДИТЕЛЬ — ТРУДОВОЙ КОЛЛЕКТИВ РЕДАКЦИИ.

ЗВОНИТЕ: 2-38-67 — для справок и объявлений, 2-14-55 — отдел писем и бухгалтерия.

Печать высокая, объем — один печатный лист. Газета выходит во вторник, четверг, субботу.

Гусь-Хрустальная типография ул. Калинина, д. 18.

НОМЕР ПОДПИСАН К ПЕЧАТИ В 18.00.

Тираж 11720 экз.
Заказ 784