Пролетарии всех стран, соединяйтесь!

КУРСКИЙ ПРАВДИСТ

№ 61 (6013)
Среда
28
МАЙ
1959 года
29 год издания
Цена 15 коп.

Орган Гусь-Хрустального горкома и райкома КПСС, городского и районного Советов депутатов трудящихся

ПОЛУЧИМ ЗА ПАСТБИЩНЫЙ ПЕРИОД НЕ МЕНЕЕ 1800 КИЛОГРАММОВ МОЛОКА ОТ КАЖДОЙ КОРОВЫ!

ОБРАЩЕНИЕ

участников районного совещания животноводов по всем трудоемким сельского хозяйства района по увеличению в пастбищный период производства и продажи государству молока и мяса

Дорогие товарищи!

В борьбе трудоемкости сельского хозяйства за выполнение принятых высоких обязательств по производству продуктов животноводства в первом году семилетки наступает самая ответственная пора—пастбищный период. Именно в это время при наименьших затратах труда и средств можно получить максимальное количество животноводческих продуктов, и прежде всего молока и мяса. Подчитав свои возможности, мы, участники районного совещания передовиков сельского хозяйства, решили развернуть борьбу за резкое повышение продуктивности скота в летний период и в первую очередь, чтобы увеличить производство молока и мяса.

Мы обращаемся к Вам, дорогие товарищи, подвергать наши следующие социалистические обязательства:

Получить за пастбищный период в среднем по району от каждой коровы не менее 1800 килограммов молока, или по сравнению с тем же периодом прошлого года больше на 400 килограммов.

В среднем от каждой коровы получим по 350 килограммов молока, в июне—410, в июле—420, в августе—450 и в сентябре—по 300 килограммов.

Мы решили повсеместно организовать круглосуточную пастбищ скота, на всех пастбищах обязательно иметь сколь-нибудь. Во всех колхозах организуем гурты для выгула крупного рогатого скота, широко используем для этой цели отдаленные пашни в лесах и других местах госфонда. Обеспечим получение за период нагула среднесуточного прироста молодняка крупного рогатого скота не менее 700 граммов на голову и на счет откорма в целом по району получим не менее 750 тонн мяса в живом весе. Будем сдавать государству крупный рогатый скот живым весом не менее 250 килограммов.

Во всех колхозах организуем загонное содержание свиней и выращивание их на вершках зеленых кормов. В целом по району обеспечим получение приведа свиней не менее 600 граммов на голову в сутки и за счет этого получим не менее 680 тонн свинины в живом весе. Будем сдавать государству свиней живым весом не менее 90 килограммов.

Для зеленой подкормки скота выделим дополнительно к пастбищам 3918 гектаров посевных площадей культур, многолетних и однолетних трав, в том числе для молочного скота 3663 гектара.

Для пастьбы свиней на картофельных полях дополнительно посадим 150 гектаров картофеля.

Большим подспорьем в летнем кормлении животных является ранний силос, которого обязуемся заложить 30.000 тонн.

В целях повышения материальной заинтересованности животноводов в увеличении производства мяса и молока оплату труда доярок, свинарок, телятниц и пастухов во всех колхозах поставим в зависимость от надоев молока и привеса животных.

Не реже одного раза в месяц будем проводить взаимную проверку выполнения социалистических обязательств.

Принимая на себя высокие социалистические обязательства, мы, участники районного совещания передовиков, обращаемся к всем трудящимся сельского хозяйства Гусь-Хрустального района развернуть боевое соревнование за резкое повышение продуктивности скота в летний период, за немедленное увеличение производства и продажи государству сельскохозяйственных продуктов. Это будет нашим вкладом в дело досрочного выполнения семилетного плана.

Принято на районном совещании животноводов.

О работе профсоюзных организаций в связи с предстоящим Пленумом ЦК КПСС

В ПРЕЗИДИУМЕ ВЦСПС

Сообщение о созыве пока-автоматизации производственных процессов. Необходимо добиться, сообразуясь в решении Президиума ВЦСПС, чтобы рационализаторские предложения и технические усовершенствования были рассматриваться, а изобретателям—исследователям внедрялись в производство.

Рекомендуется также обсудить на собраниях рабочих и служащих, в выборных органах производственных совещаний, с изобретателями, рационализаторами и членами научно-технических обществ путь выполнения планов внедрения новой техники,...механизации и автоматизации производства, вскрыть внутренние резервы, в этом деле, принять меры к их устранению, заняться тем, чтобы в действие новые резервы роста производства.

Предложение построенным на заводским комитетам профсоюзов активизировать деятельность контрольных постов на стройках химической промышленности и предприятий, поставляющих для них материалы и оборудование, сосредоточить внимание на оказании практической помощи коллективам пусковых объектов, возглавить соревнование трудящихся за встречу Пленума ЦК КПСС новыми производственными достижениями.

Завершить посадку картофеля до 25 мая!

В колхозах района идет массовая посадка картофеля. В текущем году под эту ценную культуру будет занято 3.000 гектаров. Поставлена задача завершить посадку этого кормства до 25 мая.

Из ряда колхозов поступают сообщения о том, что картофелеводы с честью выполняют обязательства, принятые на первый год семилетки. Более чем за 70 процентов осуществлен план посадки картофеля в колхозе «Новый путь» (председатель колхоза тов. Волов), организованно идет посадка клубней в сельхозартели им. Микулина (тов. Сапожков), «Рассвет» (тов. Шевчук), «Красный Профинтерн» (тов. Игнатьев) и других.

Однако не все руководители колхозов, агрономы, картофелеводы используют опыт передовых колхозов. В сельхозартели «Знамя труда», где председателем тов. Бланкатов, посажено картофеля немногим больше 15 процентов к плану. В колхозе «Путь Ленина» при плане 90 гектаров картофеля посажено лишь около 20 гектаров. Ниже своих возможностей идет весенне-полевые работы колхозы им. Дзержинского (председатель тов. Е. В. Зайцев), «Заря» (тов. Квасов).

Главная причина отставания посадки картофеля заключается в том, что некоторые колхозы своевременно не подготовили к весеннему сезону технику и семена, посадку клубней ведут сейчас преимущественно вручную. 12 мая, например, в сельхозартели «Искра» картофелеводчики Чащина вторую полевину дня не работали из-за отсутствия семян. В то же время 80 тонн кондиционного картофеля лежит в Муромском районе. В колхозе им. Кирова не подготовили достаточного количества клубней.

Уроки прошлых лет показали, что так же, как сажают вместе без удобрения, так без пользы затрачивают труд и средства, не получив урожая в прошлом. Именно поэтому ряд колхозов выше выкладывают покупных семенах, расходуя на них значительные суммы. Так, колхоз «Октябрь» задолжал купить картофеля более 100 тонн и затратить на это более 150 тысяч рублей.

Эти примеры говорят о том, что ни в коем случае нельзя нарушать агротехнику возделывания картофеля. А надо выравнять такой урожай, которого хватило бы и для продажи государству, и для семян, и для корма общественному скоту.

Несмотря на почучительные уроки прошлых лет, в плохо обрабатываемых и ненадобренных почвах сажают картофель в колхозах у нас. Сплошная пашня кажется. Серьезные нарушения правила агротехники были допущены в сельхозартели «Заветы Ильича».

Большую помощь в производстве картофеля должны оказать МТС и сельскохозяйственные учреждения и организации города и района на сельскохозяйственные работы высвели сотни людей. Следует научить тех, кто не знает, как обращаться с лопатой, и проверить, в плохо такой контроль, чтобы при посадке никто не нарушал правила агротехники.

Срок садки картофеля на исходе. Долг руководителей колхозов, сельских Советов, всех картофелеводов и председателей организаций провести посадку этой важной культуры в лучшие время, качестве. Не допустить уборку урожая не менее 90 гектаров в текущем году.

Вручение Ленинской премии

Вручение Ленинской премии вкладчикам общественного государственному лентелю СССР Н. С. Хрущеву

16 мая в Большом Кремлевском дворце состоялось торжественное собрание, на котором товарищу Н. С. Хрущеву была вручена международная Ленинская премия «За укрепление мира между народами», присужденная ему за выдающиеся заслуги в деле борьбы за сохранение и укрепление мира.

Торжественное собрание открыл Д. В. Сокольцов.

От имени Комитета по международным Ленинским премиям и всех присутствующих он сердечно поздравил с горячо-подарвил Никиту Сергеевича Хрущева с присуждением ему почетного звания лауреата Международной Ленинской премии.

Затем выступили заместитель председателя Всемирного Совета Мира Ро Мо-жо, председатель Международной демократической федерации женщин Эвсеи Гостон, председатель Советского комитета защиты мира Н. С. Тихонов, доярка Т. В. Чугунова из колхоза «Путь Ильича» Московской области и другие.

Участники торжественного собрания с исключительной теплотой встретили товарища Н. С. Хрущева, пожелавшего произнести ответную речь.

Сообщение о созыве пленума Центрального Комитета ЦК КПСС вызвало горячий отклик миллионов советских людей. Коллективы передовых предприятий Москвы, Ленинграда, Донбасса, Свердловского, Новосибирского и других экономических районов страны решили ознаменовать открытие Пленума новыми производственными победами, досрочно выполнить пятилетний план, ускорить темпы борьбы за технический прогресс, автоматизацию производственных процессов, обобщить положительный опыт работы в решении вопросов механизации, автоматизации и модернизации оборудования, распространить этот опыт на всех предприятиях и стройках.

Профсоюзные организации должны обеспечить более полное отражение в обязательствах по социалистическому соревнованию конкретных показателей по модернизации существующего оборудования, комплексной механизации и

Навстречу Пленуму ЦК КПСС

Идёт общественный смотр вскрытия и использования внутренних резервов производства

СТРОИТЬ БЫСТРО, ДОБРОТНО И ЭКОНОМНО!

Полностью претворить в жизнь строительные планы первого года семилетки

СМУ № 6 срывает нам работу

Нашему Арматурному заводу резко увеличил план выпуска продукции на второе полугодие. Предприятие будет изготовлять более сложную арматуру по чертежам, которые в действие вносят механизаторы. Для этого нужно было пустить в действие новое механизированное управление № 6. Это же организация строит детский сад на 125 мест и другие объекты.

На текущий год Арматурному заводу выделено 2.765 тысяч рублей капитальных, из которых 2.165 тысяч на строительно-монтажные работы. На сооружение механосборочного цеха выделен 1 миллион рублей, на строительство детского сада—0,20 тысяч рублей.

Однако из 490 тысяч рублей, отпущенных на 1 квартал, освоено только 78 тысяч, или 15 процентов. СМУ № 6 совершенно не вело работы по строительству механосборочного цеха и детского сада. А ведь согласно решению Совнархоза, 8-квартирный жилой дом должен быть сдан в 1 квартале, трансформаторный киоск—во 2-м, механосборочный цех и 16-квартирный дом—в 3 квартале, детский сад—в 4 квартале 1959 года.

Хочется спросить руководителей строительного № 2 и СМУ № 6: какие оправдания они думают сдать эти объекты в эксплуатацию? Вот и сейчас работы по строительству механосборочного цеха почти не ведутся, тогда как там нужно поставить не менее 30 рабочих. Забивка свай под фундамент прекращена полтора месяца тому назад. На сооружение детского сада работе половину времени простаивают из-за отсутствия материалов.

Анекдотично получилось со сдачей жилого 8-квартирного дома. Руководители строительств № 2 и СМУ № 6 заявили уже трижды, что ввода—в Октябрьском торжествам 1958 года, в Новому году и в 1 Мая, я сдали лишь несколько дней назад. Безответственное отношение руководителей СМУ № 6—основная причина подобной недисциплины.

Коллектив Арматурного завода оказывает строительному управлению по материалам, тем не менее, руководители СМУ № 6 должных мер к сдаче пусковых объектов до настоящего времени не принимают. Работникам СМУ № 6 и треста № 2 необходимо перестроить свою работу, чтобы выбать на обсужде, «оперативно решать вопросы», не допускать простоев.

Д. САЛИВОН,
главный механик
Арматурного завода.

Количество кирпича не должно расти в ущерб качеству

Большое строительство идет в нашем городе. Отлично сознавая, что без кирпича немыслимо ни одна стройка, коллектив Кирпичного завода упорно ищет новые пути повышения производительного труда, увеличения выпуска продукции.

Перевыполнив из месяца в месяц производственный план, мы достигли выработки 12 миллионов кирпича в год. Но этого мало. Потребность в кирпиче растет с каждым днем.

Подсчитав свои возможности, коллектив решил увеличить на 100 штук съем кирпича с каждого кубического метра канала печи обжига, а годовый выпуск довести до 14 миллионов штук. Для этого необходимо провести некоторую реконструкцию производства.

Думаем построить второй технологический поток, расширить сушильное хозяйство за счет сооружения 6 сушильных топней дополнительно к 20 имеющимся. Чтобы осуществить эти мероприятия в текущем году, нам нужна и первая очередь помощь Совнархоза.

Потребуются 200 сушильных вагонеток, дополнительное оборудование: экскаватор одноковшовый, 4 погрузчика, 4 грузовых 3 автопогрузчика, 5 вентиляторов, глиномешалка, различные электродвигатели. Из материалов нужны трос, транспортерная лента, приводные и текстурные ремни, металл для ремонта 50 старых сушильных вагонеток, гаечный ключ и другие.

Такой рост выпуска кирпича должен идти параллельно с работой над улучшением качества его, без ущерба заказчикам. Если для увеличения мощности завода требуются дополнительные материалы и оборудование, то для улучшения качества кирпича мы должны использовать свои внутренние резервы.

У нас слышь и радио идет нарушения технологического процесса. Из-за отсутствия помольно-дробильного узла шлак в глину добавляется немодитый, непросеянный, смешан его вручную, вредрами, на-глазок. Сейчас этот вопрос решается. В текущем году будет сооружено помольно-дробильное отделение. Это сыграет большую роль в повышении такого качества кирпича, как морозостойкость.

На качестве продукции сказывается и текучесть рабочей силы, недостаток 30 постоянных рабочих. Люди, занятые в производстве временно, не так заинтересованы в улучшении качества кирпича, прежде сделает за технологией. А ведь у нас чуть еще не досмотрев, уже идет брак. Проблему с рабочей силой разрешим мы завтра. Одна шестнадцатиквартирный дом мы сдадим в строй в июне—июле месяцах, а на 700 тысяч рублей, отпущенных Совнархозом для капитального строительства, начнем возводить общежитие на 105 мест, чтобы к концу года ввести его в строй.

Если говорить о прочности, то наш кирпич не уступает в этом отношении другим заводам Владимирской области. В основном потребителю идет кирпич марки 75—100, а небольшие количество даже марки 150. Испытания на изгиб также дают результаты, соответствующие вышеуказанной марочности. Хуже обстоит дело с морозостойкостью нашей продукции, потому что глины, которыми мы пользуемся, содержат разрыв-дресвяник, который повторяет более экономично использовать он и намного сократит отходы. Главный механик завода А. А. Новиков подал предложение о перестройке паровозадчика, направленное на рациональное расходование пара в сушильных камерах и цехах, на улучшение качества материала.

Коллектив завода полон и по-прежнему помочь своему предприятию направить в полное использовать внутренние резервы, трудится еще лучше, чтобы досрочно, к дню открытия Пленума ЦК КПСС, выполнить полугодовую программу. Высокого успехов в труде из месяца в месяц добивается бригада станочников К. Т. Зверева в машино-заготовительном цехе.

На снимке: бригадир **К. Тзверев** и станочник **Борис Киселев** на работой.

Текст П. Правосудовой.
Фото В. Симонова.

Ценные рационализаторские предложения

На Деревообделочном заводе после создана комиссии по измеханию резервов и возможностей для повышения производительности труда, увеличения выпуска продукции. Члены комиссии доводят до каждого рабочего всю важность смотра по выявлению и использованию резервов.

Большую пользу должно принести заводу внедрение рационализаторских предложений, которые на днях будут разбираться техническим советом завода. Автор одного из них, начальник лесопильного цеха тов. И. Цыбиков, предложил вновь разрыв дресвяник, который позволит более экономично использовать он и намного сократит отходы. Главный механик завода А. А. Новиков подал предложение о перестройке паровозадчика, направленное на рациональное расходование пара в сушильных камерах и цехах, на улучшение качества материала.

Коллектив завода полон и по-прежнему помочь своему предприятию направить в полное использовать внутренние резервы, трудится еще лучше, чтобы досрочно, к дню открытия Пленума ЦК КПСС, выполнить полугодовую программу. Высокого успехов в труде из месяца в месяц добивается бригада станочников К. Т. Зверева в машино-заготовительном цехе.

На снимке: бригадир **К. Тзверев** и станочник **Борис Киселев** на работой.

Текст П. Правосудовой.
Фото В. Симонова.

Наши резервы—в повышении производительности труда

Трудно и не интересно было работать на Бетонном заводе в начале этого года, когда план выполнялся на 50—60 процентов. Не было ни ритмичности, ни материала для его изготовления, дирекция завода не принимала никаких мер к улучшению работы производства.

На все это обратило большое внимание новое руководство строительства № 2. Был принят ряд конкретных мер: освобожден от работы бывший директор завода тов. Захарин, доставлен цементный материал, резко улучшилось обеспечение завода автотранспортом, хотя еще и в недостаточном количестве. Рабочие со всей энергией взялись за выполнение производственной программы.

Однажды директор завода тов. Гаврилов и председатель цехового комитета тов. Шпрингис, посоветовавшись с бригадиром арматурщиков тов. Тетеренковым и другими рабочими, поставили вопрос о создании комплексной бригады, то есть об объединении всего процесса работы на бетонном, начиная от арматуры и кончая готовой продукцией. Ведь работа бетонного узла в основном выполняет ранее сделанные работы, у них нет заинтересованности в улучшении выпуска изделий бетона. Работа комплексным методом должна повысить ответственность каждого члена бригады.

Так, 3 апреля этого года на Бетонном заводе была создана первая комплексная бригада. В ее состав вошли рабочие всех специальностей: арматурщики, плотники, бетонщики, мотористы, слесарь, разнорабочие. Бригадир **Е. Балдыков**, бригадир комплексной бригады бетонного завода.

чие. Каждый выполняет не только свою операцию, но, в случае надобности, помогает товарищам. Например, нужно ускорить подачу бутового камня на виброзаборщика—идут разнорабочие с бетонщиком, плотники, мотористы. Нужно подготовить на ручной виброзаборщика—идут разнорабочие с бетонщиком и под их руководством формуют бетон.

Работы у нас по профессиям разные, но заработок у всех одинаковый. Отсюда общий интерес в труде, в стремлении увеличить выпуск продукции. 10 мая под руководством мастера Т. К. Пашинской мы приняли воскресник по изготовлению деревянной опалубки.

Вскоре была создана второй комплексная бригада. Результат работы комплексным методом сказался на выполнении плана. Обе бригады ежедневно выполняют задание на 130—150 процентов. Дневной заработок достигает 48 рублей у каждого. У нас просьба к строителям: берите изделия быстрей, не заставайте готовой продукцией и без тонны уже работы в вас, дайте нам бапенный кран или хотя бы второй автокран. Вдвоем мы выполним и перевыполним.

Нам хочется обратиться во всем строителям: бросайте кустарщину, объединяйтесь в комплексные бригады! Это сплотит коллектив, повысит ответственность каждого за общую работу, увеличит производительность.

Не слушайте пессимистов, которые говорят, что из этого ничего не выйдет.

Е. БАЛДЫКОВА,
бригадир комплексной бригады бетонного завода.

ПО МАТЕРИАЛАМ „КОММУНИСТА"

„Реконструкция Урюльского стеклозавода началась"

Сообщаю, что в осуществление своих обязательств строители Урюльского стеклозавода (начальник некоторого улучшения работы: закончивают строительство и установили материалы, работа по переоборудованию помещения под растворный узел, помещения для приема лишь рабочими. В достаточном количестве укомплектована рабочая сила.

Несмотря на это, строительство цех апреля выполнил на 57 процентов, а плана 1 квартала—на 30 процентов. За 4 месяца участок задолжал на 260 тыс. рублей строительных работ.

Основной причиной невыполнения плана является плохое, бесчетственное снабжение строительства рабочей силой. Управляющий Стройтрестом № 2 (управляющий т. Зарянкин) и строительное управление Совнархоза (начальник управления т. Жбанов) занимаются этим вопросом очень плохо. Стройучасток не имеет ни бутового камня, ни кирпича, ни механизмов, ни цемента. Трест и Совнархоз пока лишь обещают завезти эти материалы. Если и дальше такая система снабжения будет продолжаться, то Урюльский стройучасток может оказаться в кромке по выполнению плана строительных работ.

директор Урюльского стеклозавода им. К. Маркса **Октябрев.**

«ДЕЛА СТРОИТЕЛЬНЫЕ»

В статье под таким заголовком, опубликованной в номере от 10 апреля 1959 г., критиковалось отставание начальника работ № 4 за то, что оно имеет все, что нужно, для изготовления сборного бетона, но не занимается этим важным делом. Начальник управления строительства Совнархоза **В. Жбанов** сообщил редакции, что строительному тресту № 2 предложено организовать изготовление железобетонных изделий на приобъектных площадках УНР № 4.

Дерзайте, товарищи!

На Гусевском заводе стекольных изделий, по инициативе рабочих, в ремонтном цехе изготовлены 2 ножницы для резки стекла. Ножницы эти заменили ручную резку стекла, которая была очень трудоемкой и не обеспечивала высокого качества изделий. Ножницы эти дают экономию 1 тонны стекла в месяц.

Рабочие завода, в ответ на заботу партии и правительства о повышении благосостояния трудящихся, ставят перед собой задачу выполнить свои производственные планы.

Ф. ЕРЕМЕЕВ.

Добьемся удоя молока — сутки от каждой коровы!

Получим привес телят не менее 700 и свиней 600 граммов ежедневно!

ОБЕСПЕЧИМ РОСТ ПРОДУКТОВ ЖИВОТНОВОДСТВА

На состоявшемся недавно совещании передовиков сельского хозяйства района с докладом о выполнении социалистических обязательств колхозами и задачах на ближайшее время выступил председатель райисполкома тов. В. С. Рыбчак.

Обязательства по развитию общественного поголовья колхозами района выполнены на 1 мая по крупному скоту на 149 процентов, в том числе по свиньям—на 116.

Осуществила принятые социалистические обязательства, колхозы района приняли за 4 месяца мяса 1195 центнеров, или на 651 центнер больше прошлогоднего, свинины 535 центнеров.

На 10 мая район продал государству 1183 центнера мяса, или в 2,8 раза больше прошлогоднего, 800 центнеров молока, то есть в 2,2 раза больше 1958 года, досрочно выполнен план продажи яиц.

Успехов добились в передовые сельхозпредприятия района. В колхозе «Большевик» за 8 месяцев от каждой коровы получено по 2398 килограммов молока. Доярки этого колхоза тт. Ульянова, Иванова, Щеблова и другие за этот период надоили на корову от 1911 до 2926 литров молока. Доярки колхоза в надоях по сравнению с прошлым годом в колхозах «Ударник» на 223 кг, «Красный Профинтерн»—157, им. Кирова—119 кг.

Наряду с этими достижениями в ряде колхозов показатели очень низки. В сельхозартели им. Суворова, им. Горького, «Путь Сталина», им. Советской Армии надой на корову за 8 месяцев составил всего от 1000 до 583 килограммов. Это намного ниже прошлогоднего надоя.

В колхозах района за последние месяцы допущено прибавление в надоях скота, плохо идет закупка телят в сельхозартели им. Калинина, «Первомайский», «Искра», им. Кирова. В настоящее время это дело большинство руководителей забросили, не добившись его выполнения. Сбор разовых свиноматок плохо проводится в колхозах «Октябрь», «Знамя труда», «Победа».

Глубоко проанализировав недостатки и пожелав выполнить свои обязательства, трудящиеся района должны со всей ответственностью отнестись к начавшемуся летнему пастбищному сезону. Задача состоит в том, чтобы в летний период получать не менее 16 килограммов молока от коровы в сутки, 700 граммов привеса телят и 600—у свиней.

Для роста увеличением поголовья общественного скота и роста продукции животноводства особо важное место должен занять вопрос о кормовой базе. Для полной обеспеченности скота кормами в районе требуется заготовить на зимний период 450—500 тонн сена, 12 000 центнеров грубых кормов. Этого мы сможем достичь за счет расширения посевов кормовых культур и сенокосных угодий.

Очень важно получить лучшие высокие урожаи кормовых культур. Надо отметить, что подготовка к ним плохая.

В ближайшие дни всем колхозам района надо завершить вспашку почв и вывозку удобрений. Посев кормовых культур, особенно кукурузы и многолетних-гнездовым способом, в хорошо обработанные гнезда с применением системы материального поощрения за выращивание кукурузы.

Выступали, доярки, зоотехники должны взять под полный контроль выбор сорта по созданию прочной кормовой базы с тем, чтобы в каждом колхозе были организованы полноценный зеленый конвейер, было выращено и заготовлено необходимое количество кормов на зимовку.

ПО ПОЧИНУ НЕБЫЛОВЦЕВ

(Из выступления К. ОХАПКИНОЙ, зоотехника колхоза «Заря»)

Вступая в первый год семилетки, труженики нашей сельхозартели взяли на себя обязательство надоить от каждой коровы за настоящий период 1700 литров молока, а, обсудив обращение колхозников Небыловского района о развертывании соревнования за увеличение продуктов животноводства в летний период, мы пересмотрели свои обязательства и решили бороться за надой 1800 литров.

Прошло 15 дней пастбищного периода, а результаты уже видны. Мы имеем прирост за это время 20 литров от коровы. В июне надоим 350 литров от коровы.

Для того, чтобы обеспечить выполнение своих обязательств, улучшена кормовая база для животноводства: выделено 20 гектаров озимой ржи, посеяно зерно-бобовой культуры на площади 90 гектаров, посадили кукурузу на 20 гектарах, введена диета труда животноводов в зависимости от надоя молока и приплода животных. Все это, безусловно, способствует досрочному выполнению плана первого года семилетки.

План заготовок яйца, теперь, когда стали уделять внимание птицеводству, перевыполнили план по продаже яйца.

В текущем году куры несутся также хорошо. За четыре месяца получено 50 яиц на курицу-несушку. В большинстве колхозов заверш еще 2000 цыплят, и их тоже обещаю вырастить.

ЭТОГО ТРЕБУЕТ ЖИЗНЬ

Наша школа—общеобразовательная, политехническая. Задача ее заключается в том, чтобы подготовить учащихся к жизни, к производительному труду. Этого требует сейчас сама жизнь.

При изучении биологии в 5—9 классах школьники не только хорошо овладевают практической стороной этой дисциплины, но, помня заветы великого преобразователя природы И. В. Мичурина, настойчиво занимаются трудом и с большим желанием и любовью ведут опытную юннатскую работу.

Кружок юннатов средней школы № 2 существует не первый год. На протяжении года дет он вместе с учителком Бесселиной выставки достижений народного хозяйства страны. Свою работу кружок проводит по секциям: ивы растениеводов, цветоводов и зоологов.

В этом учебном году юннаты-растениеводы, как и всегда, вели тщательную подготовку к весне. Их заинтересовал опыт подмосковного совхоза зимнего сева ярового и озимых культур. Они решили проверить этот способ посева в наших условиях. Юнаты Солодова, Новикова, Сафронов, Ульянов, Безобрдова и другие отлично справились с зимним посевом. Но лишь с зимним посевом. Наиболее все их участок был лучший.

По передаче озимой ржи в яровую проводит работу юннатка семилетнисла Хапкина.

В секции цветоводов не меньше дела. Здесь проводится сортоиспытание различных сортов цветов, вегетативно размножают многолетние растения: герониум, флоксы. Выращивают комнатные цветы, проводят с ними опытную работу. Хорошими помощниками стали Г. Козлова, С. Лушина.

Среди юннатов-зоологов действует-кролиководов. Ребята сами поделали для первых питомцев пересадочные клетки. В их работе было много радости, но были и огорчения. Зато сейчас проходят первые окроны, чистые кролики увеличиваются до 30 штук. Кролиководы решили вырастить в этом году не менее 100 дорослаков. Много старания выкладывают в эту работу юннаты Г. Трепалин, Е. Жуков.

Многие наши учащиеся являются членами общества по охране природы. Они оценивают уюнты города, выполняют любые участки. В этом году с прилежного участка учащиеся получили для своих приусадебных участков черенки смородины, саженцы яблонь, клубнику.

Учащиеся школы добиваются в том, чтобы и в этом году быть участниками Всесоюзной выставки.

Б. А. КАЗАКОВ,
учитель биологии.

ПОКАЗАТЕЛИ

социалистического соревнования колхозов района по надою молока на 15 мая 1959 года (в литрах)

Наименование колхозов	Надоено молока от коровы			Наименование колхозов	Надоено молока от коровы		
	с 1 по 15 мая 1959 г.	в % к соотв. периоду 1958 г.	с 1 по 15 мая 1958 г.		с 1 по 15 мая 1959 г.	в % к соотв. периоду 1958 г.	с 1 по 15 мая 1958 г.
«Большевик»	220,9	+10,6	74,4	«Победа»	116,2	+ 1,2	45,4
«Заря»	166,6	+18,6	61,4	«Заветы Ильича»	113,8	+24,2	44,8
«Вперед»	156,8	+47,9	56,8	«Новый путь»	108,1	+24,9	40,8
Им. Сталина	147,9	+ 1,1	50,3	Им. Суворова	107,2	+13,2	43,7
Им. Фрунзе	142,9	+27,9	50,8	«Дружба»	105,8	+27,3	43
«Первомайский»	140,3	+20,1	52,6	«Знамя труда»	101,2	+15,5	40,9
Им. Мичурина	135,6	+ 3,3	51,1	«Искра»	98	+12,8	35,2
«Рассвет»	135,3	+ 14	47,5	Им. Дзержинского	94,2	+19,5	36,9
«Коммунар»	127,8	+ 3,2	49,2	Им. Советской Армии	87,1	+20,9	36,5
Им. Калинина	124,9	+ 3,7	46,7	Им. М. Горького	90,7	— 7,3	37,3
Им. «Кирова»	121,8	+15,6	43,3	«Освобожденный труд»	85,4	+ 2,4	30
«Октябрь»	121,1	+20,6	43,2	«Путь к коммунизму»	87,1	+18,4	33,8
«Новая жизнь»	116,5	+24,4	42,2	«Авангард»	84,6	+23,2	34,4
«Красный Профинтерн»				«Путь Ленина»	79,1	+23,3	32,1

Селькоровские посты сообщают

АГИТБРИГАДА В КОЛХОЗЕ

Агитбригада стеклозавода им. Дзержинского выступила со своей программой в Вешенском сельском клубе. Исполнялись песни советских композиторов, пляски. Особенно понравились колхозникам шуточные и сатирические куплеты в исполнении С. Бычкова, В. Сорокина и В. Шурдалова. Не плохо выглядели передовики, лодырей, поощрял передовиков колхозного производства. Хорошо читали стихи В. Ерифо и Г. Баженова.

Агитбригада сделала доброе дело, стала полезным и приятным. Горячо благодарим колхозники участников художественной самодеятельности стеклозавода им. Дзержинского.

В противоположность этому, хочется сделать упрек двум новым колхозам—Армагуному заводу. В этом году художественная самодеятельность этого предприятия еще ни разу не проявлялась и нам, А в весеннюю страду это не только желательно, но и необходимо.

Член сельскорового поста колхоза им. Советской Армии

Н. ЗМЕРКОВА.

У Краснозоновских лесорубов

ЗА ХОРОШИЕ показатели в труде в первом квартале текущего года дирекция и местком Гусевского лесопромхоза наградили группу рабочих Краснозоновского лесоучастка Почетными грамотами. Этой награды удостоены электромеханик Ю. Матросов, шофер В. Шашкин, электропилщик А. Романов, тракторист К. Егоркин и многие другие.

ДЛЯ ЛЕСОРУБОВ построен клуб с зрительным залом на 150 мест. Здесь будет и библиотека. Имеются комнаты для занятий кружков художественной самодеятельности.

П. СМИРНОВ.

Кубок снова у футболистов фабрики

Тринадцатый год разыгрывается переходящий кубок города по футболу. За это время семь раз по победам у команды фабрики «Красный Профинтерн» — у дзержинцев и один раз—у хрустальщиков.

В нынешнем году в соревновании за этот приз включилось десять команд. Игры, начавшиеся 26 апреля, закончились 14 мая финальной встречей двух сильнейших команд города—завода им. Дзержинского и фабрики «Красный Профинтерн».

Счет был острый на 21-й минуте. Получив право на штрафной удар, фабричные футболисты хорошо использовали его, и мяч влетает в сетку. Дзержинцы, начав с центра, бросаются в атаку. Следует пасовка справа, и Тонкушин сильно забивает ответный гол. Через три минуты самый молодой игрок команды завода им. Дзержинского Александр Мустаков доводит счет 1:2. С этим результатом команды уходят на отдых.

После перерыва игра становится еще острее и изобилует атаками то у одних, то у других ворот. На 20-й минуте игрок фабричной Фиалатов пытается сохранить мяч, опускает его в ноги Терентьеву и тот сравнивает счет.

Дается дополнительное время на 3 минуты. Игроки обе фабричной команды забивают два мяча подряд, а через несколько минут Тонкушин отыгрывает один гол. Со счетом 4:3 команда фабрики «Красный Профинтерн» одержает победу. Под аплодисменты «болельщиков» победителям вручаются грамота и переходящий кубок. Команда завода им. Дзержинского получила вторую премию.

Следует отметить, что с этой, обоюдно острой игрой, хорошо справился рефери Ю. Ковалев. Верно со своими помощниками Вячеславом Орловым и Николаем Кутуровым.

К. ШЛЯКОВ.

ПРОГРАММА ТЕЛЕВИДЕНИЯ

НА 20 МАЯ. 18.20—Для самых маленьких. «Кот-книгоноша». 19.00—Последние известия. 19.10—«Для вас, женщины». Телевизионный журнал. 20.00—Для воинов Советской Армии и Флота. «Гвардия Ворошиловского». Ю. Л-тепло освобождение Севастополя от фашистских захватчиков. 20.40—«Весна пришла на Кожимаю». Кинофильм. 20.50—Н. Гнатюк и Корсаков «Каждый бессмертный». Опера в постановке Свердловской студии телевидения. 22.10—Последние известия.

НА 21 МАЯ. 18.30—Для школьников. Клуб интересных встреч. 19.30—Выступление комментатора по внешнеполитическим вопросам. 19.45—Телевизионный журнал «Знание». 20.30—«Праздник на льду». Выступление американского мастера фигурного катания. Передача из Дворца спорта. Продолжение—Последние известия.

НА 22 МАЯ. 18.30—Для школьников. Клуб интересных встреч. 19.30—Выступление комментатора по внешнеполитическим вопросам. 19.45—Телевизионный журнал «Знание». 20.30—«Праздник на льду». Выступление американского мастера фигурного катания. Передача из Дворца спорта. Продолжение—Последние известия.

В братском Китае

«ПЕКИН-1» В ВОЗДУХЕ...

Преподаватели и студенты Пекинского авиационного института в качестве праздничного подарка к 10-летию своими силами спроектировали и построили современный пассажирский самолет «Пекин-1», который показал хорошие летные качества.

«Пекин-1» — двухмоторный летный пассажирский моноплан, рассчитанный на 12 пассажиров, не считая летного состава. Его длинная дальность полета—1072 км, наибольшая скорость—300 км в час, наивысший потолок—4800 м. Благодаря коротковому взлетному разбегу и низкой посадочной скорости он может использовать небольшие аэродромы. Самолет особенно удобен для использования на коротких авиалиниях между промышленными и между уездами. Установка на нем современные авиационные приборы, штурманское оборудование, а также средства для «слепого» приземления, борьбы с огнем и обледенением обеспечивают безопасность полета в любую погоду.

ДВУХЪЯРУСНЫЙ ДИЗЕЛЬ-ПОЕЗД

На паровозо-вагоностроительном заводе «Сифан» в городе Цицикаре построен первый в Китае двухъярусный дизель-поезд.

Дизель-поезд состоит из двух дизельных локомотивов по 600 л. с. и шести двухъярусных пассажирских вагонов, рассчитанных на 600 человек. Проектная скорость поезда—120 км в час.

МАХОВИК ВМЕСТО ДВИГАТЕЛЕЙ

В Шанхае появился первый в мире корабль с маховиком, приводящимся в движение электромотрей. Основой особенности этого корабля является отсутствие у него двигателей, которые имеются на корабле любого другого типа. Он имеет большой маховик, который служит преобразователем энергии. Движущаяся сила, приводящая маховик во вращение, находится за бортом, а на маховик приходит соединяется с источником тока. Ток приводит маховик во вращение посредством мотора. Когда вращение маховика достигнет предусмотренной максимальной скорости, ток выключают и маховик продолжает вращаться по инерции.

Маховик используется как установка, кинетической энергии лишь в двух—трех стах из ныне, и то лишь на дорожных машинах. На судне он применяется впервые.

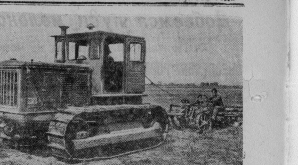

Республика Индия. Механизированная ферма Сурагтаиз в штате Раджастан, одна из самых крупных механизированных ферм в Юго-Восточной Азии, была создана в августе 1956 года. Оборудование и сельскохозяйственные машины для нее были получены Индией от Советским Союзом

В настоящее время на ферме освоено около 7 тысяч гектаров заброшенных земель. Здесь выращиваются сортовые семена различных сельскохозяйственных культур и племенной скот.

На снимке: пахота на полях фермы.

Фото А. Стужина. Фотохроника ТАСС

Новый бумажный агрегат

На Чепельской бумажной фабрике (Будапешт), сдан в эксплуатацию новый полностью автоматизированный бумажный агрегат, один из самых современных в Европе. Мощность нового агрегата—24 тысячи тонн бумаги в год. С его вступлением в строй производство бумаги в Венгрии увеличится на 20—25 процентов. (ТАСС).

Плата за военное сотрудничество с США

КАРАЧИ. (ТАСС). Участие пакистанского правительства в военных пактах—Багдадском пакте и СЕАТО, военное сотрудничество с США вынуждает Пакистан производить неоправданно огромные военные расходы.

По сообщению газеты «Дон», руководитель миссии управления международного сотрудничества в Пакистане Дженнер Кидлем, выступая перед конгрессом США, признал, что «военные расходы вынуждают значительно более 50 процентов доходов бюджет Пакистана, по определению Кидлена, достигает 1 млрд. рупий в год.

Более 1.000.000 бастующих

БУЭНОС-АЙРЕС (ТАСС). 15 мая более миллиона аргентинских рабочих провели 24-часовую всеобщую забастовку в знак протеста против высокой стоимости жизни и в знак солидарности с бастующими банковскими служащими Аргентины.

Забастовка была объявлена объединением 62 профсоюзов и движением за единство и координацию профсоюзов, в которое входят 19 профсоюзов. Бастовали металлисты, судостроители, рабочие химической, строительной, пищевой, мясной, деревообрабатывающей промышленности и многие другие. В результате забастовки была парализована деятельность многих предприятий и целых отраслей аргентинской экономики.

ИЗВЕЩЕНИЯ

21 мая 1959 года в 3 часа дня в помещении горсовета (зал заседаний) созывается общее собрание членов городской кассы взаимопомощи рабочих и служащих по повестке дня: отчет о проделанной работе и организационные вопросы.

Правление.

В пятницу, 22 мая с. г. в 18 часов, в помещении редакции газеты «Коммунист» состоится очередное занятие литературной группы.

Редактор Н. БОГДАНОВ.

Гусь-Хрустальный учебно-консультационный пункт Всесоюзного заочного политехнического института объявляет прием студентов в 1959 г. на 1-й курс института по следующим специальностям:

1. Промышленное и гражданское строительство.
2. Машины и аппараты химических (силикатных) производств.
3. Технологии силикатов.
4. Экономика и организация промышленности строительных (силикатных) материалов.

За всеми справками по условиям приема и обучения обращаться по адресу: г. Гусь-Хрустальный, Стеклянный техникум. УКП ВЗИСИ, тел. 1—75.

2—3 ДИРЕКЦИЯ.

СЕГОДНЯ НА ЭКРАНАХ

Горкинотеатр
Новый
Художественный фильм
ЧУЖИЕ ДЕТИ
Сеансы: 11.30, 13.15, 15.16.45, 18.30, 20.15, 22 часа.

Клуб стеклозавода им. Дзержинского
Художественный фильм
ЛЕС
Сеансы: 17, 19, 21 час.

ПРОДОЛЖАЕТСЯ ПРИЁМ ПОДПИСКИ на городскую и районную газету «КОММУНИСТ» на второе полугодие

Подписка принимается отделом «Сознательная», отделениями связи, общественными уполномоченными на предприятиях, в организациях, учреждениях.

Подписная цена на полгода 11 руб. 70 коп., на 3 месяца—5 руб. 85 коп.

«Сознательная».

Артель 6-й пятилетки объявляет прием одежды химчистку и крашение в пошивочном ателье Лесозаготовки: г. Гусь-Хрустальный, ул. Калинина, 46. 2—2.

Типография требуется заведующий складом и уборщица.
2—3 **Дирекция.**

Внимание владельцев телевизоров и радиоприемников

Контора связи напоминает, что срок платежей абонентной платы за пользование телевизорами и радиоприемниками за 2-й квартал 1959 года истек 15 мая с. г.

Предупреждаем, что владельцы телевизоров и радиоприемников, имеющие задолженность по абонентной плате за первый квартал 1959 г., обязаны погасить последнюю до 20 мая 1959 года.

Приобретенные телевизоры и радиоприемники подлежат обязательной регистрации в 20-ти дневный срок во всех отделениях связи и центральной почте.

За несвоевременную регистрацию телевизоров и радиоприемников владельцы подвергаются штрафу.

1—2 Контора связи

Колов Юрий Сергеевич, проживающий в пос. Аконино, ул. Садовая, дом 34, возбудил дело о расторжении брака с Коловой Екатериной Васильевной, проживающей на Гусевском торфопредприятии, пос. Центральный, ул. Советская, дом 20.

Дело будет рассматриваться в нарсуде 2 участка г. Гусь-Хрустального.

Гусевской конторе «Главвторсырье» требуются на работу сторожа по охране склада, грузчики на автомашины и сборщики по сбору вторичного сырья на лошадях. Желающие поступить на работу просим обращаться в контору «Главвторсырье» по адресу: Станция торфопредприятия.
2—2 **Администрация.**

Бочков Иван Андреевич, проживающий в г. Гусь-Хрустальном, ул. Дружбы Народов, дом 16, кв. 2, возбудил дело о расторжении брака с Бочковой Антониной Ивановной, проживающей там же.

Дело будет рассматриваться в нарсуде 2 участка г. Гусь-Хрустального.

Львяшина Анна Федоровна, проживающая в г. Гусь-Хрустальном, ул. Люксембургская, дом 3, возбудила дело о расторжении брака с Львяшиным Павлом Дмитриевичем, проживающим в пос. Курино, ул. Кирова, дом 7.

Дело будет рассматриваться в нарсуде 1 участка г. Гусь-Хрустального.

Редакция: г. Гусь-Хрустальный, Владимирской обл., ул. Калинина, д. 16. Тел. редактора 2—60, партийного, промышленного и сельхозотделов 2-37

Гусь-Хрустальная типография отдела издательств и полиграфической промышленности областного управления культуры Гознак 4590 Заказ 1254

Ж. 00254