ПРОЛЕТАРИИ ВСЕХ СТРАН, СОЕДИНЯЙТЕСЬ!

Ленинское знамя

Год издания 43-й
1972 год
СЕНТЯБРЬ
9
СУББОТА
№ 145 (8353)

Цена 2 коп.

Орган Гусь-Хрустального городского и районного комитетов Коммунистической партии Советского Союза, городского и районного Советов депутатов трудящихся

ВСЕ НА СУББОТНИК И ВОСКРЕСНИК!

9—10 сентября во Владимирской области проводится субботник и воскресник по массовой уборке картофеля.

Трудящиеся города и района, все, как один, выйдем убирать второй хлеб на колхозные и совхозные поля!

Юбилею СССР—ударный труд

Задание выполнено

Успешно справился с производственной программой августа коллектив производного завода. Плановое задание по реализации продукции предприятие выполнило на 107,5 процента. Произведено сверх плана дополнительных препаратов на 107,5 тысячи рублей. 126 тонн разных прессплов отправлено в Монгольскую Народную Республику.

П. КУДРИЯВЦЕВ,
начальник планово-производственного отдела.

Коллектив железнодорожной станции Нечаевская успехами в труде встречает приближающийся 50-летний юбилей образования Союза ССР. Здесь давно уже выполнены многие пункты социалистических обязательств, принятых в честь этой знаменательной даты. Так, например, нечаевские железнодорожники на 0,3 часа сократили простой грузового вагона. Из месяца в месяцы выполняются задания по погрузке и выгрузке вагонов. Большая заслуга в этом смены, возглавляемой Александром Николаевичем Ивановым. Благодаря ему смена на протяжении многих лет удерживает звание «Коллектив коммунистического труда». Александр и его смена — один из опытных железнодорожников. Ему всегда и во всем — пример, на которого всегда равняются машинисты.

Фото А. КАРУНОВА.

Потерь не будет

Картофелеводы колхоза «Победа» давно известны в районе и области как заметательные мастера своего дела. Не раз собирали они по 240—280 центнеров ветлого хлеба с гектара. Немало сил и средств вложили парахинцы и фоминцы и в этом году в картофельные поля и вправе были ожидать опыта высокого урожая. Да засуха испортила все дело.

— Ведь с 28 мая у нас не было ни дождичка,—говорят колхозники.—Но все равно на полях урожай лучше, чем на собственных приусадебных участках. По сто центнеров клубней с каждого из 160 гектаров определенно возьмем.

—Нынче ранний картофель лучше уродился,—замечает председатель колхоза К. М. Белова.—«Прикаукального» по 200 центнеров с 20 гектаров собрали, 110 тонн продали государству.

«Гатчинский» и «лорх» будут похуже. Но люди все равно очень добросовестно трудятся на уборке картофеля, стараются не допускать никаких потерь.

На 8 сентября в хозяйстве было вырыто 60 гектаров картофеля. До 20-го числа решено убрать весь.

Очень большую помощь оказывают женщинам механизаторы П. П. Сучков, И. И. Гладилкин, Сергей Клочков, работающие на картофелекопателях.

Н. АЛЕКСАНДРОВА.

К НАМЕЧЕННЫМ РУБЕЖАМ

Стремясь достойно встретить 50-летие образования СССР, трудящиеся завода стекловолокна в настоящее время сверхпланово выполняют социалистические обязательства. В каждом цехе, смене, бригаде широко ведется соревнование, развернутое в честь предближающегося юбилея. Хороших успехов в этом боевом соперничестве добивается вторая смена в цехе выработки стекловолокна, которую возглавляет один из опытных руководителей, удостоенный звания «Ударник коммунистического труда» Тамара Федоровна Лосева. По итогам семи месяцев данный коллектив вышел победителем среди смен в цехе. На 102,4 процента выполнено задание, выпущено сверх плана 1300 килограммов продукции, и с начала года эта цифра выразилась в 10 тонн. Выход годного волокна составил 96,7 процента, что на 1,7 процента выше обязательств.

Стекловары, руководимые Лосевой, борются за право вызвать смену имени 50-летия СССР. В обязательствах также записано: справиться с заданием 1972 года на 6 месяцев раньше срока и выработать дополнительно стекловиты 10,8 тонны на сумму 16 тысяч рублей, в том числе — в целом — на 50600 рублей больше плана. Этих показателей решено добиться за счет использования резервов производства, повышения производительности труда.

В смене много замечательных мастеров своего дела. В числе передовиков называют оператора Нину Васильевну Царькову, Зинаиду Андреевну Гладкову, Лиру Николаевну Головину, Александру Афанасьевну Грязнову, Александра Степановича Милова, которые перекрывают нормы выработки на 18—20 процентов. Коллектив смены уверенно идет к намеченным рубежам.

К. МАТРОСОВ.

В СЧЕТ 1973 ГОДА

На стекловаводе им. Володарского ширится соревнование за достойную встречу 50-летнего юбилея образования Союза ССР. Трудящиеся предприятия в настоящее время сверхпланово выполняют социалистические обязательства, которые они принимали в честь этой знаменательной даты. Хороших производственных показателей добивается здесь третья смена, возглавляемая О. С. Кокловой. Стекловары ее постоянно работают с перевыполнением доведенных заданий. Среди отдельных членов коллектива отличается ударной выработкой готовой продукции Николай Иванович Сазонов. Успехами в работе оправдывает он высокое звание «Ударник коммунистического труда». Н. И. Сазонов трудится уже в счет февраля 1973 года.

ВМЕСТЕ С КОЛХОЗНИКАМИ

Ежегодно рабочие Ивашинского стекольного завода трудятся на уборке картофеля в подшефном колхозе «Заря». В этом году наш коллектив должен здесь убрать картофель с площади 30 гектаров.

Первая группа—36 рабочих—уже успешно трудится на полях и с 4 по 6 сентября собрала и отправила в хранилищ колхоза 18,6 тонны клубней с 3,1 гектара.

Не можно бы сделать еще больше, если бы не ряд существенных недостатков в работе. То из строй выйдут картофелекопалки и нет подготовленной площади, то иные товарищи недобросовестно отнеслись к работе, это особенно касается молодежи, в частности Е. Ю. Лоскутова, Е. В. Горькова, Н. В. Иванова и других, которых в настоящее время объявлены соответствующие меры высказаны.

Но в основном коллектив трудится слаженно и организованно. Хочется отметить особо рабочих гуза обработки В. И. Михайлову, Р. Н. Любину, Л. И. Пяткину, З. Г. Смирнову, К. П. Капустину. Их транспортного и ремонтно-строительного отделов хорошо потрудились Г. И. Зуев, И. Е. Тимонин, П. П. Виноградов, Н. И. Пирузов, А. А. Васильев, на цеха выработки И. А. Клименков, В. В. Федоров. Отлично работают тракторист Д. К. Логунов и шофер А. Д. Чернобровенко и многие другие рабочие, которые своевременно вывозят с поля картофель и обеспечивают тарой подбрацыцики.

Ю. СОРОКИН.

КОРОТКИЕ СООБЩЕНИЯ

◆ **В ЦЕХЕ** автостекла завода им. Дзержинского прошло собрание по вопросу повышенного качества продукции. На нем присутствовали контролеры, начальники смен и старшие мастера. Собрание проводилось в связи с развернувшейся на заводах аттестацией производственных показателей знака качества.

◆ **НА ЦЕНТРАЛЬНОМ ПОСЕЛКЕ** Гусевского торфопредприятия после длительного капитального ремонта открылись двери универсального магазина ОРСа торфопредприятия.

◆ **ВЧЕРА** на текстильном комбинате состоялось партийное собрание. Коммунисты предприятия обсудили задачи, стоящие перед организацией в связи с предстоящим обменом партийных документов. С докладом по этому вопросу выступил секретарь парткома В. С. Тарасов.

◆ **СОСТОЯЛОСЬ** партийное собрание в колхозе «40 лет Октября». Коммунисты обсудили последнее постановление ЦК КПСС и Советского правительства «Об усилении борьбы против пьянства и алкоголизма». Коммунисты колхоза горячо поддержали решение партии и правительства провести ряд мероприятий, направленных на искоренение пьянства. Второй важной темой разговора на партийном собрании стала организация зимне-стойлового содержания скота.

Настроение боевое

Колхоз имени 16 годовщины Октября—хозяйство высокотехническое по картофелю. В прошлом году удлинены немало [illegible] и выче долины земли. Сейчас зовнюку 500 тонн семян первой репродукции сортов «приекульский ранний», «гатчинский» и «лорх».

— Да для себя надо заложить на семена 800 тонн,—говорит главный агроном колхоза В. С. Сычева.—Всего собрать 1300 тонн семян. А урожай намного лучше, предварительно, да еще 13 гектаров из 175 га посеяшли весной от лишней и списаны.

Разговор этот шел на поле красноосеколской бригады, и женщины, подбирающие клубни, выкладывали механизатор И. Н. Бугаенко, обходили Валентина Сергеевна.

Сейчас бригада Красного поселка, которой много лет руководит А. Е. Медведева, возглавляет по уборке второго хлеба. К вечеру 7 сентября здесь было выкопано девять гектаров картофеля сорта «приекульский ранний». Урожайность его составляет десять тонн с гектара.

Н. КОЛГУРИНА.

ПО УСТАВУ ЛИ ЖИВЕШЬ, КОММУНИСТ?

Чувство партийного долга

Разговор о долге и совести коммуниста, начатый в «Правде» статьей токаря Ижевского завода Н. Семенова, вызвал стычки у коммунистов Гусь-Хрустального. В газете «Ленинское знамя» уже выступил слесарь-сборщик арматурного завода Е. Громов.

Ниже мы предлагаем статью секретаря партийного бюро автотранспортного предприятия Н. Д. Быкова «Устав коммуниста, или Чувство партийного долга». Надеемся, что и другие коммунисты города и района примут участие в дискуссии о месте коммуниста в своей организации, наказание обмена мнениями по этому вопросу.

ПОДГОТОВКА к обмену мнениями по партийным вопросам выдвинула серьезные задачи перед всеми партийными организациями. Не стоит в стороне от этих вопросов и партийная организация городского автотранспортного предприятия. Именно с такой повесткой состоялось последнее партийное собрание. На нем шла речь о повышении авангардной роли коммуниста на производстве и в быту. В нашем предприятии трудятся 60 коммунистов из 500 работающих. В основном все лучше люди. Многие коммунисты являются передовыми шоферами или передовыми слесарями.

Не стану отрицать, что раньше мы считали, что в первую очередь коммунист — хорошо работать. И как-то особенно мирились с отношением коммуниста к общественной жизни, к семье, к выполнению партийных и других поручений. Да и на обсуждение на партсобраниях в бюро чаще всего ставились производственные вопросы. Мы пришли время спросить с коммуниста не только как он справляется с работой, но и как выполняет партийные поручения, какое место он занимает в обществе.

В нашей организации около 50 коммунистов имеют постоянные, партийные поручения. Например, коммунист А. Я. Панина отвечает за подписку на газеты и журналы. Мы очень заинтересовали поручение, и спрашиваем она: почему молчит. Шофер И. Г. Тратинов—агитатор. Проводит беседы и политинформации не только в своей грузовой колонне, но и среди рабочих других участков. Кроме того, коммунист Тратинов возглавляет бригаду из восьми контейнерных машин. Бригада старается добиться того что на последний год по его коллективе не было ни одного нарушения и аварийного случая. Доверие по работе выразили свое доверие тем, что отметили подбора его народный заседателем. Конечно его опыт можно видеть выступления на профсоюзном собрании. Активно участвуют в общественных организациях коммунисты: шофер грузовой колонны И. Н. Березиков, бригадир слесарей М. Ф. Тишин, водители автобуса Д. Н. Кудрин, А. А. Осин и др.

Последние события, связанные с ростом пожаров, проявили, если можно так выразиться, все моральные качества коммуниста. За пожары на нашу теорию явились в автопарку коммунисты шоферы Борис Николаевич Катаев, Юрий Викторович Ивановский и многие другие. Но нашлись и такие, кто в этот тяжелый час с недовольством сел за руль автомашины. Не обошлось без попытки и упреков: «Мол, к чему это мне вызвали, да и дождь здесь нужен. Не хочется пока наказывать виновных, думаем, что они впоследствии глубоко прочувствовали свое поведение.

Так же обстоит дело и на партийном собрании. Кто-то выступает, высказывает свое мнение, предлагает что-то делаю, хорошее, а кто-то сидит с безразличным видом, почесть на спины товарищей. Не обходится и такое: одного выступление коммунистов Д. К. Кузнецова, И. А. Ковалева. Они на пленке производственных, чему у них не получилось. Но и тому, что волнует других коммунистов, они отнесется безразлично. Чаша терпения в бюро переполнилась с этим поведением и не добившись повышения активности этих коммунистов, решили у дальнейшем на следует чаще вызывать таких коммунистов в различные общественные поручения или проверять выполнение отдельных поручений, чтобы давать больше партийных поручений.

Мы ставим активности коммунистов, на мы видим, что пассивную роль могут сыграть индивидуальные беседы. Проводимые в откровенной, доброжелательной форме, они ставятся, несомненно, эффективным средством воспитания. Надо добиваться, чтобы каждый малоинформированный коммунист не надеялся в личной инициативе, а лишь помощь в работе.

Партийная организация никогда делает для воспитания ответственности коммунистов за выполнение дело. С этого года совместно с административной ввели отчет водительского состава перед коллективом в рейс. Многие цифры недоверчиво отнесись к выводу мгновенно знаю: мол, что это дает? А вот мы в ходе отчета выявили немало водителей с нервным и кровяным давлением. Такие опасно оставлять за рулем автомашины, особенно такси-то. Больных заставили лечиться. А в целом это подняло дисциплину в водительском коллективе. Теперь, любой, идет, что завтра осмотр, поставяется отставить в отпуску бумажку.

Из года в год улучшаем лекционную пропаганду. Широко практикуем встречи с работниками милиции и прокуратуры. Они читают водителям лекции на правовые темы, знакомят с последним постановлением об усилении борьбы с алкоголизмом. Каждый второй или дополнительный состав собирается на так называемую «пятерку». Здесь мы выводим итоги работы за неделю, на год. Тут же шоферы прослушают лекцию или беседу по медицине. В наступающем учебном году в системе партийного просвещения организуем школу основ марксизма-ленинизма и школу основ экономических знаний. Начнутся занятия в школе коммунистического труда. Всем формам учебы будет отведено около 200 человек.

Задачи в этом коллективом могут стоять большие. И партийная организация обязана помочь коллективу справиться со взятыми обязательствами.

Н. Д. БЫКОВ,
секретарь партбюро автотранспортного предприятия.

Наш календарь

11 сентября исполняется 95 лет со дня рождения Ф. Э. Дзержинского (1877—1926), выдающегося деятеля Коммунистической партии и Советского государства, ближайшего соратника В. И. Ленина.

Чрезвычайно многогранной была деятельность Феликса Эдмундовича. Он был одним из организаторов и руководителей Великой Октябрьской социалистической революции, членом ЦК партии и Председателем ВЦИК Народных комиссаров внутренних дел и путей сообщения, председателем Высшего Совета Народного Хозяйства и одновременно бессменным председателем ВЧК-ОГПУ.

Феликс Эдмундович выполнял многочисленные поручения партии и правительства, связанные с чрезвычайной обстановкой, когда требовались большие организаторские способности. И не случайно, когда надо было выполнить какое-нибудь сложное и тяжелое задание, В. И. Ленин говорил: «Надо послать Дзержинского. Он сделает».

Фото: Ф. Э. Дзержинский.

10 сентября исполняется 100 лет со дня рождения известного исследователя Дальнего Востока Владимира Клавдиевича Арсеньева (1872—1930). Он выпустил целый ряд ежегодных исследований, посвященных изучению Дальнего Востока, описывал природу, жизнь и обычаи его коренного населения. Особенно большую общость Сихотэ-Алинь, сыгравшую до Гражданской войны большую на географической карте, совершил с научной целью путешествие по Камчатке и Командорские острова.

В. К. Арсеньев обладал незаурядным талантом излагать материалы своих путешествий в популярной форме. Вы по литературные труды высоко оценит А. М. Горький. Широко известные книги Арсеньева «По Уссурийскому краю», «Дерсу Узала», «В горах Сихотэ-Алиня», «Сквозь тайгу» и др. переиздавались много раз.

На снимке: В. К. Арсеньев.

Фотохроника ТАСС

СЕМИНАР ЗАВЕДУЮЩИХ ИЗБАМИ-ЧИТАЛЬНЯМИ

Его провел городской комитет ВЛКСМ. Участники семинара прослушали доклад заведующего сектором учета и статистики М. Сатарова о проведении всероссийской серии членов ВЛКСМ в городской комсомольской организации. О том, как пройдут отчеты-выборы в первичных комсомольских организациях, рассказал зав. организационным отделом горкома ВЛКСМ Е. Жуков.

На семинаре с докладом выступили: первый секретарь горкома ВЛКСМ Л. Стожарова, второй секретарь В. Рубчак, заведующие отделом школ Н. Учайкеев, молодежи Н. Юматова. Были рассмотрены вопросы

подготовки к новому учебному году в системе комсомольского политпросвещения и о задачах комитетов ВЛКСМ по выполнению постановления VI Пленума ЦК ВЛКСМ.

На семинаре также выступили воспитатель детского сада № 13 Л. С. Пилатонова, заведующие детскими садами № 32 и 8 Г. М. Ярова и А. И. Шепелева. Все вместе взяли горкому благодарили партию и правительство за заботу о работниках дошкольных учреждений, которая выразилась в повышении их заработной платы.

Гостями конференции были старейшие работники дошкольных учреждений города, ныне пенсионеры М. Д. Бадашкина, М. В. Колычанова, Е. А. Ярова, А. Н. Подмазова, Н. И. Кашина. В знак почтения и уважения за их неоценимую помощь и предоставленные молодые воспитатели вручили ветеранам букеты цветов. Участники конференции с совещания поздравили воспитанники детского сада № 7.

В заключение большой группе воспитателей были вручены значки «Отличник народного просвещения» и Почетные грамоты.

ГОТОВИТЬ ДЕТЕЙ К ШКОЛЕ

С городской конференции дошкольных работников

Пятого сентября в клубе завода стекловолокна прошло совещание работников дошкольных учреждений города. С докладом «О состоянии и мерах улучшения воспитательной работы в дошкольных учреждениях» выступила заведующая городского отдела народного образования О. Н. Малышева.

— Главная задача детского сада,— сказала она,— подготовить детей в школу, дать им всестороннее развитие, сформировать те качества, которые пригодятся ребенку для учебного труда. Каким пришел ребенок в школу, от этого зависит многое. Так что вместе с дошкольником сдает экзамен и детский сад. У нас имеется немало детских учреждений, способных к трудной решать поставленные перед ними высокие задачи. Это педагогический коллектив детских садов №№ 31, 28, 4, 8, 32. Отвечают современным требованиям детские сады заводов имени Дзержинского, арматурного, стекловолокна, арматурного, СУ-14. Чувствуется внимание и помощь со стороны руководства и администрации этих предприятий. Хорошо сформированы, насыщены методическим материалом педагогические кабинеты детских садов №№ 5, 8, 10, 13, 23.

— Однако успех нашего дела,— отметил докладчик,— во многом решают кадры. В дошкольных учреждениях города работает 300 воспитателей. 90 процентов из них имеют высшее и среднее специальное образование, свыше 60 процентов — высшую научную обучения. У нас есть немало воспитателей, отдающих за свой добросовестный труд заслуженную уважение и признание. За выдающуюся работу по воспитанию детей, руководству детскими учреждениями большая группа работников награждена значком «Отличник народного просвещения», юбилейными медалями и почетными грамотами. Это воспитатели Л. С. Галенкина, Р. С. Кувшинова, Е. С. Ковалева, руководитель Г. А. Клименка, заведующие детскими садами Н. Ф. Федорова, З. Н. Зеленкова, Н. Г. Лесникова, работники детских учреждений О. А. Ремизова, Е. П. Антонова, Л. Ф. Любимова, З. В. Сергеева и многие др.

Внимание отдела народного образования и профсоюзной организации было сосредоточено у выступлении тут дальнейшего повышения идейно-политического уровня, профессиональной подготовки руководящих работников, воспитателей, обслуживающего персонала. Руководители детских учреждений занимались большой своей марксизма-ленинизма, воспитательно-в школе основе политических знаний, где изучали документы и решения XXIV съезда КПСС. Серьезное отношение и занятиям в своих группах характеризуют руководители Е. Ф. Ковалева, Г. М. Ярову, Л. А. Разину, Е. Шепелеву. Большую воспитатели повышают свою квалификацию на специальных курсах, семинарах, методических объединениях. Руководители методического объединения Г. Г. Веселовская, З. Н. Зеленкова, Г. А. Клименка, О. П. Пугачева, Е. А. Шепелева по-делевому относятся к своим обязанностям. Все они выдвигают предложения на них по-прежнему. Интересно проведены семинары: по труду — в детском саду № 20, по рисованию — в детском саду № 31, по природе — в детском саду № 32.

С большой охотой делятся с другими своим опытом, что тем, учат молодых работников И. Ж. Жуковицкая, Б. Б. Сергеева, Г. Ф. Федотова, Л. Н. Минеева, Л. П. Истребова, А. Ф. Верховцева.

В этой пятилетке большие задачи стоят перед дошкольными учреждениями. Планом 1971—75 годов по городу предусмотрен ввод в действие ряда новых детских садов, в том числе детские сады заводов кварцевого стекла, стекловолокна, хрустального текстильного комбината.

За пятилетие количество мест в дошкольных учреждениях города должно быть увеличено на 1680. Однако сейчас существует большая потребность в детских учреждениях. Докладчик выразил надежду, что строители ведут быстрее в этой детали строительства квадрового стекла и завода стекловолокна.

На совещании также выступили воспитатель детского сада № 13 Л. С. Пилатонова, заведующие детскими садами № 32 и 8 Г. М. Ярова и А. И. Шепелева. Все вместе взяли горкому благодарили партию и правительство за заботу о работниках дошкольных учреждений, которая выразилась в повышении их заработной платы.

Гостями конференции были старейшие работники дошкольных учреждений города, ныне пенсионеры М. Д. Бадашкина, М. В. Колычанова, Е. А. Ярова, А. Н. Подмазова, Н. И. Кашина. В знак почтения и уважения за их неоценимую помощь и предоставленные молодые воспитатели вручили ветеранам букеты цветов. Участники конференции с совещания поздравили воспитанники детского сада № 7.

В заключение большой группе воспитателей были вручены значки «Отличник народного просвещения» и Почетные грамоты.

С ЗАЖЖЕННЫМИ ФАРАМИ

С самого начала Великой Отечественной войны до светлого дня Победы над гитлеровцами неувядаемой славой овеяны боевые суворовские танкисты. В рядах красновознамённых героев сражались немало наших земляков, воспитанников тульского комсомола. Одним из таких воинов и был гвардии старшина, механик-водитель прославленной тридцатьчетвёрки М. Г. Ахапов.

Ныне Михаил Гавриилович работает в электролитейке ордена Октябрьской Революции хрустального завода. Нахожу его кажется мы перешагнулись с ним разговорились. На груди ветерана войны три раза орденских лучи, нагрудный знак участника Великой Отечественной войны, а на лице до сих пор видны розовые рубцы—следы ожогов. Фронтовик не раз горел в танке, дважды бы пылал, но всегда возвращался после госпиталя в строй, брался за рычаги танка.

У каждого фронтовика найдется сохранившись в памяти маркие схватки с фашистами, никогда не забудутся изгнания освобожденных городов, имена однополчан, но у любого на первом месте какой-нибудь исключительный, неизбываемый эпизод, событие. Таким фронтовым эпизодом для бывшего гвардии старшины был бой за город Инстербург (ныне Черняховск) в Восточной Пруссии.

— Этот город, — вспоминает Михаил Гаврилович,—находился в глубоком тылу у фашистов. Перед артиллерийской подготовкой мы свили оборону гитлеровцев, ворвали ее и вышли на оперативный простор. Впереди Инстербург—второй по величине город Восточной Пруссии. Танки нашей гвардейской бригады мчались на предельной скорости. Их появление на дорогах было неожиданным. Даже немецкие регулировщики на перекрестках дорог советские машины принимали за свои, указывали им фашистам путь на Инстербург.

В город советские танкисты ворвались под вечер. На улицах много фашистских солдат, особенно курсантов военного училища. Они ничего не подозревали и наши танки принимали за свои. А мы не открывали стрельбу. Наша задача была захватить, оседлать узел последних дорог за городом, там ждите крупную оборону. Мы к этому стремились.

Однако уже на центром города, у стен училища, по-видимому, какой-то немецкий офицер все-таки разобрал в наших машинах советские тридцатьчетверки, поднял тревогу. Но было уже поздно. Мы в упор расстреливали фашистов, выскакивавших из второй училища фашистские танки, орудия. Под вечер полностью разгромили фашистское учебное гнездо и уже в темноте зажгли фары и с зажженными фарами проделали оставшийся путь по городу, подошли к тому пограничному дорог, сняли немецких регулировщиков, заняли круговую оборону. Горячее на исходе, отступать было некуда. А в танкисты не дрыгали об этом. Они удерживали дорогу, ведущие на Инстербург, Данциг и другие города до подхода наших основных сил. За участие в этой операции механик-водитель М. Г. Ахапов награжден орденом Отечественной войны I степени.

Нечуждимо идет время. Через дни и подводной тоды мы уже будем отмечать тридцатилетие со Дня победы. Однако время именно тогда не изгладит в памяти людей героические дела, подвиги советских воинов и их ударной силы—краснозвездных танкистов.

В. КАПИТАНОВ.

НА СНИМКЕ: танкисты на смотре войск после учений.

Фотохроника ТАСС

Бросок храбрых

ОЧЕРК

Я ЯЗЫКИ пламени пожирали все вся на своем пути. К небу рвался огонь, и едкий дым не давал разомкнуть глаза, которые невыносимо слезились. В эту трудную минуту Геннадий Федорович почему-то вспомнил далекий 1941 год. Тогда тоже он вместе с товарищами пробивался сквозь кольцо, пользовавшуюся от фашистских снарядов. В час жаркой схватки совсем еще юные друзья не дрогнули, выдержали.

Умолкнись, передохните, —юноша оглянулся поглядел на Геннадия Федоровича, который гонялся ему в отцы. —Давайте вашу лопату, мои руки покрепче,—и парнишка тоже стал оружовать инструментом, протрывая песчаный путь по жару.

«Сурово видно, кто не побоится ненагоды, смело пойдет навстречу опасности,—подумал сквозь завода стеклового дома Герой Советского Союза Г. Ф. Чехлов, принимавший участие в тушении лесного пожара возле поселка Ивашино. Ему уже далеко не молодому человеку, можно бы получить разрешение на отъезд домой. «Если мы не покажем примера, люди не еще вестно за собой людей»?—Чехлов снова принялся за работу, задыхаясь от чада.

Гола было куда сложнее. Грохот орудий, свист осколков, треск пулеметов и совсем различная тактика не вооружения ясные. Командир диверсионной группы Спрогис вел подчиненных ему людей все дальше в тыл врага, чтобы выполнить задание командования. И среди добровольцев находилось четверо парней из Гусь-Хрустального. Вместе с Геннадием Чехловым были его земляки Василий Вашлыков, Виктор Балмашов, Алексей Ефремов и Борис Удалов. Они пришли сюда, чтобы отомстить фашистам.

Более года юноша партизанил по тылам гитлеровцев, по не вытянул его пуля гитлеровца. Ранение оказалось серьезным, и вскоре Геннадий отправили на «большую землю». В одном из горьковских госпиталей Чехлову вернули здоровье, но обратно в группу Спрогиса не отпустили, направили в танковой полк. Через полгода стрелок-радист Чехлов вновь соприкоснулся со смертью.

Экипаж «Т-34» лихо воевал. Ребята подобрались храбрые, физически выносливые. Все комсомольцы были. Невиданно, умение побеждать врага—вот принцип, бывший тогда на вооружении в каждом подразделении. Далеко позади остались родные рубежи, почти полностью освобождена Польша.

— Вижу мост,—доложил стрелок-радист Чехлов взводному.

— Остановиться на противоположной стороне реки. Вперед! — услышал Геннадий команду Николая Агеева.

Фашисты не могли даже предполагать, чтобы к ним в тыл прорвали три русских танка. Сперва они опешили, не стреляли очень. Машины благополучно проскочили мост и устремились к местечку. Последняя вырвь. Немцы подопрали мост и решили разделаться с безрукими, посмевшими своей дерзостью подчеть уязвимую панику среди оборонявшихся.

— Передай командиру танка, пусть оседлает правый берег-ствол. И чтобы по дороге мины не пробежа-ла—услышал по рации командир Агеева Геннадий.

Бой принял затяжной характер.—По машинам были орудия немцев со всех сторон. Особенно в невыгодном положении оказался экипаж, в составе которого находился Чехлов. Снаряд повалил ходовую часть танка, заторелось внутри. Осколками ранило всех пятерых.

Неудавшаяся попытка Чехлова оказал помощь товарищам забитевшим рану и перебрался к орудию. Пулеметный очередями он не дал подойти вплотную тем, выбитыми расстрелять в упор машину. С наступлением темноты стрелок-радист засек огневую точку и уничтожил ее.

— Терпите, ребятки,—успокаивал он тяжелораненых друзей. Скоро наладим. Велит продержаться до утра, а там подмога придет.

Около трех суток взвод лейтенанта Агеева отбивался от фашистов, удерживая водоотчный плацдарм. Чехлов подбил 2 самоходки, танк, вытащил уманлнуть орудие и несколько пулеметов. Пушка на ствол подоспело подкрепление.

Впереди много еще было боев. Герой Советского Союза старший сержант Г. Чехлов и его командир взвода Николай Агеев—Герой Советского Союза, закончили поход в Прагу. На пути к ней Геннадий и его друзья совершили несколько подвигов. Орденом Красной Звезды отмечено правительство стрелка-радиста за сражение под Варшавой.

... В квартире слесаря Чехлова—герой живет вместе с мальчиком. Геннадий Федорович только что вернулся с пожара и уставший от многодневной нелегкой работы поглядывает мне дорогие реликвии: сборники очерков, газетные вырезки, где рассказывается о нем. Есть среди этих документов письма от бывших соратников по борьбе с фашизмом. Не забывает бойцы Чехлова командир Спрогис, шлет к праздникам свои поздравления генерал Агеев, когда-то дивший с ним трудности в боях.

И. ТОЛМАЧЕВ.

Среди журналов

„Пожарное дело“

Основное внимание журнал уделяет пропаганде передового опыта работы пожарной охраны и пожарных добровольцев. В нем публикуется материал о деятельности первичных организаций и советов добровольных пожарных обществ, рассмотривается о лучших людях пожарных дружин.

Журнал дает возможность быть в курсе всех новшеств в пожарном деле, позволяет работникам пожарной охраны постоянно совершенствовать свое профессиональное мастерство. Журнал может быть выписан также инженерно-техническим работником предприятий и пожарным дружинником, специалистом сельского хозяйства, связанным по роду работы с вопросами пожарной безопасности, профсоюзным активистом и взаимостоимостью. Подписная стоимость журнала «Пожарное дело» 3 рубля 60 копеек за год.

9 СЕНТЯБРЯ—НАЦИОНАЛЬНЫЙ ПРАЗДНИК БОЛГАРСКОГО НАРОДА

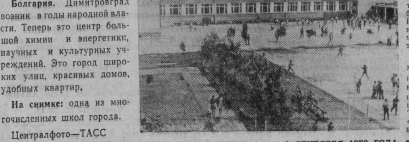

Болгария. Димитровград возник в годы народной власти. Теперь это центр большой химии и энергетики, научных и культурных учреждений. Это город широких улиц, красивых домов, удобных квартир.

На снимке: одна из многочисленных школ города.

Центрафото—ТАСС

Прекратить бомбардировки

ХАНОЙ, 7. (ТАСС). Американская авиация нанесла очередной удар по Хайфону. Большие группы самолетов США сбросили серии бомбы разных типов и обстреляли раке-тами городской район Кыньбанг и окрестности Хайфона. В результате налета разрушено много жилых домов. Среди мирных жителей имеются убитые и раненые.

5 сентября американские самолеты подвергли бомбардировке и обстрелу район провинциального центра Хатинь и населенные пункты рада провинций Северного Вьетнама. Тяжелые бомбардировщики «Б-52» совершили налет на провинцию Куангбинь.

ВРУЧЕНИЕ ПАСПОРТОВ

В клубе им. Ленина состоялось вручение паспортов юношам и девушкам, которым исполнилось 16 лет. Более ста юных граждан в этот день получили документы. Среди них И. Поликова, А. Соколов, Н. Сидоров, В. Коллова и др.

Н. ЗАОЗЕРНЫЙ.

Новая столовая

Открылась колхозная столовая в деревне Аксеново. Она разместилась в новом помещении, оборудована газовой плитой и необходимым инвентарем и мебелью.

В столовой бесплатно обедают пловоды, механизаторы, строители колхоза «Вперед», работающие на центральной усадьбе и других населенных пунктов и бригад колхоза.

В настоящее время здесь также приготовляются горячие блюда для рабочих, прибывших из предприятий города и приехавших на уборку картофеля.

К. МИТИН.

ЮМОР

Ворона, глядя на реактивный самолет, говорит своей подруге:

— И как только эта птица может летать так быстро?

— И ты бы так полетела, если бы тебе подожгли хвост.

* * *

Телефонный разговор:

— Николай дома?

— Нет. А что ему передать?

— Передайте три рубля, которые я у него занимал.

* * *

В отделение милиции звонит человек:

— Не можете ли вы прислать кого-нибудь на Тургеневскую, 8? Тут жена бьет своего мужа, а это очень беспокоит соседей.

— Пришлем. А мы соседа!

— Нет, я муж.

* * *

Муж возвращается с работы и видит, что жена плачет.

— Я сама испекла тебе пирожные, но когда я вышла из кухни, собака съела их все до единой.

Муж ее успокаивает:

— Не плачь, милая. Если с ней что-нибудь случится, я тебе куплю еще лучшую собаку.

На воспитание тяжелы.

Рисунок художника из чехословацкой газеты «Смех».

Концерт для воинов

На счету комсомольской организации стеклозавода им. Дзержинского много хороших дел. А недавно заместитель секретаря комитета ВЛКСМ Г. Этого предприятия Г. Блохин попросил активистов агитбригады выступить с концертом перед воинами Владимирского гарнизона. Хотя многие члены агитбригады в это время находились в отпуске, выполнили срочное задание в цехах, но тем не менее в назначенный срок все были в сборе.

Самодеятельных артистов от имени воинов встретил тов. Тихонов. Он тепло приветствовал стеклоделов и пожелал им удачного выступления. Вскоре начался концерт. Под аплодисменты солдат и офицеров ведущая Людмила Григорян передала доблестным воинам пламенный привет от жителей стеклограда и пожелала защитникам Родины отличных успехов в боевой и политической подготовке, благополучной службе.

Затем песню «Я люблю свою землю» исполнила Л. Сынкова. Большим успехом пользовалась также песня «Солдатская пирожская» в исполнении той же Сынковой и Н. Черкасовой. Тепло были встречены В. Байков, В. Фролов, Г. Казаков, Г. Ульянов и другие. И, конечно же, «Журавли»—коллективная пьеса. Парцаладзе, «Алеша» — Колмановского, «Билет в детство»—Броневицкого были восприняты на «бис».

В тот же день агитбригада выступала трижды, и всякий раз старавшиеся дзержинцев оценивалась зрителями долгими аплодисментами. За хорошо подготовленный концерт и проведение концерта командование гарнизона агитбригаду благодетельной грамотой.

В. СОЛОВЬЕВ,
редактор многотиражной газеты «Дзержинец».

Пули ложились в цель

На московском стрельбище «Динамо» закончились соревнования по пулевой стрельбе на первенство центрального совета ДСО «Урожай». Двенадцать сборных команд областей РОФСР боролись в личном-командном первенстве. В составе сборной команды Владимирской области выступал владелец, кандидат в мастера спорта СССР Юрий Филиппов.

Он был бронзовым призером в стрельбе из армейской винтовки на 300 метров из трех положений (лежа, стоя и колена) и стал чемпионом ДСО «Урожай» РОФСР 1972 года в стрельбе из пневматической винтовки в упражнении ВП-4 (10 выстрелов стоя). Его результат 364 очка из 400 возможных. Это новый рекорд Владимирской области. Победитель награжден лентой чемпиона, жетоном, ценным призом и дипломом центрального совета ДСО «Урожай».

Команда Владимирской области заняла четвертое место.

С. ВОЛЧЕНКОВ,
председатель комитета по физкультуре и спорту при райисполкоме.

По вашим просьбам

Березовый сок

Слова М. Матусовского.
Музыка В. Баснера.
Поет ансамбль «Лирической песни и танца».

1. Лишь только
Березовым
распустится в срок,
Лишь только обозначатся
первые грозы,
На белых стволах
появляется сок—
То плачут березы,
то плачут березы.
2. Как часто, пьяная
среди жаркого дня,
Я брел нагрудь
весенним протоком.
И Родина мне
Березовым соком,
березовым соком.
3. Заветную память
сквозь годы пронеся,
Мы помним хмельную
проселки родные.
Мы трудимся
сегодня
Вдали от России, вдали
от России.
4. Где эти туманы родной
стороны
И ветви берез, что над
заводью гнутся,
Туда мы с тоской
непременно должны
Однажды вернуться.
однажды вернуться.
5. Отрой нам, Отчизна,
просторы свои,
Заветные чаши отрой
ненаром
И так же, как прежде,
меня напоим
Березовым соком,
березовым соком.

Наш друг—Бидструп

К 60-ЛЕТИЮ СО ДНЯ РОЖДЕНИЯ

Тысячи датчан, рабочих и фермеров, служащих и солдат, нетерпеливо раскрывают по утрам свежий, пахнущий типографской краской номер Politiken. Сегодня в газете «Ланд от фольк» в поисках нового рисунка Бидструпа, художника-сатирика, лауреата международной Ленинской премии.

«Злой гениальная работа в послевоенные годы,—говорит он,—это ежедневная политическая карикатура в газете. Это мой журналистский вклад в повседневную борьбу». Карикатуры Бидструпа пронзают всего оригинальны, глубоки по содержанию и вместе с тем понятны каждому.

Бидструп много едит, часто бывает на пуленсе (где живет он на Ибсена — Парнике или Мальмо — Пальмовая ветвь), ежедневно ходит в свой мастерскую, записывает: «Москва—символ нового времени, Москва—огромная строительная площадка». И такой же гигантской строительной площадкой, «где старое сносится, а новое возвышается», представляется взору художника и Советская страна в целом—вся в стремительном движении вперед, в будущее.

Хердуф Бидструп—верный, искренний друг Советской страны, нашего народа. В свою очередь, советские люди с высоким уважением относятся к творчеству и общественной деятельности замечательного датского художника, любят его искренность, смелое помудренческие сердце, острые политические карикатуры. Популярность Бидструпа в нашей стране чрезвычайно велика. Почти полтора года путешествовала выставка Бидструпа по нашей стране. Рисунки выставлялись в датского карикатуриста любовались в Москве и Ленинграде, Риге и Тбилиси, Киеве и Одессе, Вильнюсе и Таллине... Перед выставочными залами вытягивались длинные очереди. 600 тысяч—это число посетивших выставку Бидструпа только в Ленинграде и Москве.

Много замечательных в последнее время Бидструп разоблачал агрессию Соединенных Штатов в Юго-Восточной Азии. Художник непоколебимо верит в конечное торжество борьбы народов за свободу, и именно поэтому он выдавливает столько убийственного сарказма в изображении дешевых «друзей» Бидструпа — Джонсонов, Рейганов, Ван Шоу, Ван Тиу, Ван Тиеу, Ван Тиеу, Ван Тие