ПРОЛЕТАРИИ ВСЕХ СТРАН, СОЕДИНЯЙТЕСЬ!

Орган Гусь-Хрустального городского и районного комитетов Коммунистической партии Советского Союза, городского и районного Советов народных депутатов

Газета основана 23 сентября 1930 г. | № 188 (10395) | ВТОРНИК, 27 НОЯБРЯ 1984 ГОДА | Цена 2 коп.

В районе КПСС

О ПОДЕРЖАВШИХ ИНИЦИАТИВЫ ПЕРЕДОВЫХ КОЛЛЕКТИВОВ ОБЛАСТИ, ПРИЗВАННЫХ ОТРАБОТАТЬ В 1985 ГОДУ НЕ МЕНЕЕ ДВУХ ДНЕЙ НА СЭКОНОМЛЕННЫХ СЫРЬЕ, МАТЕРИАЛЫ И ТОПЛИВНО-ЭНЕРГЕТИЧЕСКИХ РЕСУРСАХ

В ответ на решение октября-ского (1984 г.) Пленума ЦК КПСС, высоко оценку работы Владимирской областной партийной организации по увеличению объемов производства, данную в речи на Пленуме Генеральным секретарем Центрального Комитета КПСС товарищем К. У. Черненко, коллективы Ковровского завода имени Дегтярева, объединения «Гусь-Хрустальный» завода имени С. Орджоникидзе, фанерного комбината и завода железобетонных конструкций г. Юрьев-Польского и особо чистого кварцевого стекла г. Гусь-Хрустального, автобазы № 2 автотранспортного предприятия № 2 в вагонного депо г. Владимира приняли социалистические обязательства отработать в 1985 году не менее двух дней на сэкономленном сырье, топливе и материалах, использовании материальных и топливно-энергетических ресурсов.

Одними из первых в районе поддержали инициативу передовики передовых коллективов области работники ВГРР и стекольщики стекловодов имени Калинина, Волосатого, Добротинского карьероуправления.

Принимая повышенные обязательства, трудящиеся передовых коллективов ставят перед собой цель—более полно использовать имеющиеся резервы производства на каждом рабочем месте, перевыполнить задания 1985 года, повысить эффективность производства, утвердить выпуск продукции, достойной встречать XXVII съезд КПСС.

По исполнению постановления секретариата обкома КПСС бюро райкома КПСС обязало первичные партийные, профсоюзные и комсомольские организации, трудящихся, руководителей и руководящих работников предприятий, организаций, учреждений, колхозов и совхозов, сельсоветов, общественных организаций, председателей профсоюзных комитетов, С докладом на нем выступил председатель районного комитета народного контроля П. Рукотов. Он остановился на задачах, стоящих перед доярками района, выступающих на решений Всесоюзного совещания передовиков доярок и речи на нем Генерального секретаря ЦК КПСС, Председателя Президиума Верховного Совета СССР тов. К. У. Черненко.

— В нашем районе,—сказал он,—действует 100 коровниц, 149 дояковых групп и 85 доярок, всего надоивающих доярок — 5041 человек. Большую работу проводят группы доярок заводов имени Х. годовщины Октября, им. Калинина, колхозов «Власть Советов», «Передовик», «Память Ленина», Куроватовского совхоза.

Докладчик остановился на важнейших задачах, которые должны быть решены повышенным контролем. Особое внимание уделить дисциплине, трудовой ставок продукции. Пока же по продукции с использованием ставок у многих предприятиях, обстоит нелепая ситуация. Так, по результатам деятельности предприятий не справились с планом четыре. Это: совхоз уголы работы, заводы им. Х-го годовщины Октября, «Красный Октябрь», Тасинский стекловод.

В текущем году комитет проверял пять предприятий по повлечению трудящихся к ускоренной деятельности на производстве, работ, заводы имени Свердлова, «Красное знамя», Ковровский завод, Ковровский, Вязниковский, Гусь-Хрустальный,

ПО ПУТИ ТЕХНИЧЕСКОГО ПРОГРЕССА

Рабочих меньше продукции больше

Наверное, трудно в городе найти такое предприятие, которое бы за последние годы так много сделало по техническому перевооружению, как орден Трудового Красного Знамени текстильный комбинат. 6—7 лет тому назад на текстильных предприятиях, в том числе и на нашем комбинате, стало очевидным, что дальнейшее повышение производительности труда и оборудования практически стало невозможно, а нехватка рабочей силы не позволяла увеличивать объем выпуска производства за счет его расширения.

Оставался один путь—техническое перевооружение, замена старого оборудования на новое, прогрессивное. Решать этот вопрос на текстильном комбинате мы стали одними из первых в нашем объединении.

За эти годы на комбинате установлено 150 пневмомеханических прядильных машин БД-200 необходимого производства. Усилиями этих машин потребовалась замена всего технологического оборудования в прядильном цехе, что тоже прядильного производства. В технологическое перевооружение, которое продолжено до конца XI пятилетки.

Но уже сегодня видны полученные результаты проделанной работы. Если в 1978 году на комбинате работало 5219 человек, а объем выпуска валовой продукции составлял 139,5 млн. рублей, то на сегодня работает 4,5 тысячи человек, а объем выпуска валовой продукции увеличился на 31 процент, и в этом году достигнет 169,7 млн. рублей.

Установка нового оборудования, внедрение новой техники, технического процесса позволили повысить производительность оборудования в прядении на 36,2 процента, в ткачестве — на 68,66 процента, в выработке дополнительно в пряже 77,2 тонны пряжи, 2,5 млн. метров суровых тканей, всего на 22,5 млн. рублей.

Успешно взят старт и в 1984 году. Коллектив комбината «Серпуховит» перевелся в разпубликованном социалистическом соревновании.

Связанным звеном в проведении технического перевооружения на комбинате является комплексный план инженерного обеспечения эффективности и качества работы. За годы пятилетки по этому плану внедрено в производство 435 мероприятий. Экономический эффект от этого составил 492,5 тысячи рублей.

Естественно, что, осуществляя план технического перевооружения, партийный комитет видел свою задачу в том, чтобы заинтересовать трудовой коллектив на сознательное своевременное обеспечение. Для решения основные его проектной производственной. В этой связи вопросы технического перевооружения, его систематической рационализации на общих партийных собраниях — комбинатах, партийных собраниях партийных групп, технических советах, оперативных совещаниях.

Так, в 1983 году в 9 месяцев текущего года, только на партгруппе было обсуждено 12 вопросов, связанных с повышенным руководителей и специалистов, с внедрением новой техники, повышения от производительности, а также вопросов внедрения новой системы организации и стимулирования труда. Состоялось общее партийное собрание коммунистов с вопросом «О работе специалистов комбината по ускорению научно-технического прогресса в свете требований XXVI съезда КПСС и пленумов Пленумов ЦК КПСС».

Повышается ответственность специалистов, руководителей, отделов в совершенствовании не только своего производства, но средствах их участия в создании и внедрении передовых, по личным творческим планам. В этом соревновании участвуют все. Уже в то время выполнения этих планов на комбинате в прядильном цехе мастер «Лучший инженер», «Лучший технолог» Ирина Ивановна Прянуется защита личных творческих планов на технических советах, на которых мастера слушаются их отчеты в нарпуте, в производстве.

На повышение большую роль в ускорении внедрения нового оборудования проводит многочисленный коллектив рационализаторов. Только в прошлом году 51 пятилетки внедрено 51 рационализаторское предложение, с экономическим эффектом 703,6 тысячи рублей.

Техническое перевооружение на комбинате преследовало не только цель выпуска продукции и на этой основе добиться роста производительности труда. Вопрос стоит значительно шире. С установкой нового оборудования изменились в лучшую сторону условия труда. Работающий в цехе, занятый ведением ремонта, реконструкцией, модернизацией, проведена механизация трудоемких процессов. Комбинатом выделено больше работы по капитальному строительству объектов жилья и социально-бытового назначения.

Однако нужно не сложится в ходе проведения мероприятий такого важного мероприятия как техническое перевооружение. Нужно не только внимательно это делего не как первый исполнитель заключается в том, что новое оборудование внедрялось раньше в цехах и в пределах, которым уже почти 100 лет. Это не так просто. Сделать сложную машину и, более того, решающие вопросы по новому работы на сверхтонкое уплотнение. Остается ведение проектов оборудования в приготовительных цехах прядильного производства.

Наше же дело — не в том факт, что на импортных машинах БД-200 ра. рабо. в цехе прямо не достигнуть проектных производительность. Мы видим свои недостатки и в том, что производительность нашего работающих отстает от требований сегодняшнего дня в вопросах механизации трудоемких процессов, модернизации действующего оборудования. Да сих пор уровень ручного труда на комбинате составляет 37,8 процента. А это говорит о том, что здесь сферы огромные резервные высвобождения рабочих, которые могли бы работать с технологическим оборудованием.

У нас еще не предается должного значения внедрению автоматической системы управления технологическим процессом и качеством продукции. Действительно, этот вопрос требует своего внимания. Но, наверное, это будет второй этап после завершения технологического перевода.

Следует сказать, что у нас имеется ряд нерешенных проблем в новой системе организации и стимулирования труда. Особенно на его втором этапе — в переходе на хозрасчетные бригады на хозрасчетные цехи. Здесь предстоит большая работа нашим инженерам, инженерно-технических работников, профсоюзной, партийной организациям — разъяснять важность этой работы и добиться от нее положительных результатов.

Партийному комитету, хозяйственным руководителям предстоит длительно, трудно, чтобы не допускать на высоком уровне нарушения технологии перевооружение предприятий, достойно встретить предстоящий XXVI съезд нашей КПСС и мужественной партии.

Д. ЛЕБЕДЕВА,
секретарь парткома текстильного комбината.

Отчеты и выборы в профсоюзах

Работа признана удовлетворительной

НА ЗАВОДЕ им. Х годовщины Октября состоялось отчетно-выборная профсоюзная конференция. С отчетным докладом выступила председатель профкома Л. В. Коротина. Признано в работе профкома наблюдается мобилизующая роль профкома в обеспечении выполнения планов, повышение культуры производства, укрепление трудовой дисциплины.

Успешно справляется с социалистическими обязательствами коллектив кирпичного и, второго цехов. Среди вспомогательных производств впереди идут коллективы закупщиков хозяйственного отдела, отдела технического контроля, контрольного бюро, лаборатории новой формовой оснастки, электроцеха.

На заводе более тысячи человек носят знаки ударников коммунистического труда. 80 бригад удостоены звания коллективов высокопроизводительного труда. За почетное звание боролся 15 цехов и отделов.

На предприятии более 67 процентов работающих охвачено бригадной формой организации труда. В результате этого, например, в первом полугодии выросла производительность, улучшилось состояние трудовой дисциплины.

Однако в целом по заводу число нарушений трудовой дисциплины возросло к уровню прошлого года.

В прениях по докладу выступали и о недостатках завода. Ф. Прокопенко, мастер цеха № 1 В. Н. Борисова, относчица стеклотарной Л. Т. Алексова, электромонтер Н. Л. Грачева, доводчик профсоюзов Н. А. Шестакова, старший сменный мастер В. В. Дудин и другие.

Работа профкома признана удовлетворительной. Председателем профкома избран Л. В. Коротина. В профсоюзной конференции приняли участие секретарь райкома КПСС В. Н. Мазаева и главный инженер объединения «Владимиртрансмаш» В. Н. Калинин.

Л. ЦВЕТОВ.

Говорили о нерешенном

В колхозе «Память Ленина» состоялась отчетно-выборная конференция. Члены профкома дали удовлетворительную оценку работе профсоюзного комитета, председателем председателем В. Н. Хахалиным. Он своем докладе он рассказал, как профком колхоза строил свою работу по организации социалистического соревнования, на целевая полеводов, животноводов, механизаторов на выполнение социалистических обязательств четвертого года текущей пятилетки. Названы были имена передовиков-механизаторов, работающих на уборке сахарной свеклы,

АТЕИСТЫ УЧАТСЯ

В городе и районе постоянно совершенствуется атеистическая работа с населением. Успешно вот уже седьмой год проходит университет марксизма-ленинизма, университет научно-атеистических знаний. На днях здесь прошло очередное занятие, в котором приняли участие лекторы-атеисты и организаторы атеистической работы, гости из района. С лекцией «О повышении роли народных университетов в идейно-политическом воспитании и марксистско-ленинском обучении трудящихся в свете требований июньского (1983 г.) Пленума ЦК КПСС» выступила инструктор райкома КПСС Л. С. Кондратова. Она уделила большое внимание вопросам пропаганды и контрпропаганды на современном этапе, рассказала собравшимся об итогах Всероссийского совещания лекторов и актива народных университетов общественно-политических знаний, состоявшегося в октябре в 1984 году в г. Узловском, в работе которого она принимала участие.

Затем прошло собеседование студентами народного университета по совершенствованию форм и методов атеистической работы с различными категориями населения. Собеседование вел директор университета марксизма-ленинизма Владимирского обкома КПСС Г. В. Протопопов.

Активное участие в собеседовании приняли: Г. Т. Торопов, председатель совета по атеизму Мещовского горнорудоуправления, Д. И. Воронина, организатор атеистической работы совхоза «Дружба», Л. Д. Маршунова, председатель совета по атеизму Тарусского ПМК. Университет лектор-атеист этого же предприятия Н. И. Ларина, И. Я. Алексеев, председатель совета по атеизму А. В. Торшова), секретарь комсомольской КПСС арматурного завода «Красный Профинтерн» Е. В. Грудина, председатель совета по атеизму завода им. Калинина А. Ф. Жилков и другие.

Участниками совместного занятия были высказаны предложения и замечания по улучшению и дальнейшему совершенствованию атеистической работы.

Занятие университета народного атеизма вела секретарь Тарусского райкома КПСС В. В. Мамонова.

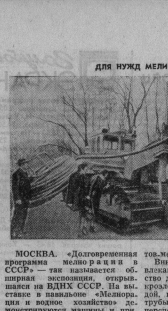

ДЛЯ НУЖД МЕЛИОРАЦИИ

МОСКВА. «Долговременная программа мелиорации в СССР» — так называется об-ширная экспозиция, открывшаяся на ВДНХ СССР. На выставке в павильоне «Мелиорация и водное хозяйство» демонстрируются машины и приборы, которые хорошо зарекомендовали себя у работников сельского хозяйства, а также новые разработки специалис-тов-мелиораторов.

Внимание посетителей привлекают оригинальные устройства для внесения в почву кроулексетов с поливной водой, пластмассовые дренажные трубы, образцы гидравлики перспективной техники для дорожно-мелиоративного хозяйства.

На снимках: бестраншейный дренажный для укладки дренажа из пластмассовых труб на глубину до 1,8 метра; у стенда с установкой для внесения минеральных удобрений с поливной водой. Устройство работает в блоке с поливными машинами «Кубань», «Фрегат».

(Фотохроника ТАСС)

БРИГАДНЫЙ МЕТОД В КОЛХОЗЕ

Одной из важнейших задач сегодняшнего дня является развитие активности трудящихся в осуществлении Продовольственной программы СССР. Первостепенную роль в решении этой задачи играет социалистическое соревнование, совершенствование форм организации труда.

Сегодня мне хочется рассказать о победителе в нашем колхозе «40 лет Октября» бригадном подряде.

Бригадный подряд у нас был введен в процессе ломки, в 1983 году. Бригадный подряд работал два года по выращиванию зерновых, всех технических культур. Результаты получились, конечно, не были большие трудности в управлении, так как звенья оказались многочисленными, не всегда закреплены за ними площади были разбросаны по всему колхозу. Подведение итогов было затруднительно.

Учитывая эти недостатки, в 1984 году было сделано 4 звена, которые также работали на единый наряд. За каждым звеном были закреплены площади согласно севообороту и они выращивали весь набор культур, предусмотренный севооборотом.

Теперь все звенья стали примерно в одинаковых условиях, что позволило более четко проводить итоги социалистического соревнования. Это повысило роль соревнования.

Бригадный подряд привел к улучшению социальной базы, к повышению социальности каждого механизатора. Это способствовало выполнению планов и способствовало по основным культурам.

Картофеля произведено 3960 тонн, что составляет 135 процентов к плану, зерна—333 тонны, или 150 процентов к плану.

На будущий год правление колхоза бригадный наряд будет совершенствовать, так как это прогрессивная форма организации труда показала себя с положительной стороны, все дело в творческом подходе. Нельзя ставо перенимать опыт других, необходимо приспособить его для своих условий, внеся необходимые изменения, чтобы больше, получить эффективное было дело. К такому выводу пришли в колхозе «40 лет Октября».

Хочется отметить труд наших механизаторов, которым в страдную пору делали все для того, чтобы вырастить хороший урожай, выполнить взятые обязательства. Среди них П. И. Кудрявцев, отличавшийся за свое добросовестное отношение к работе медалью «За трудовую доблесть», молодые механизаторы Ю. Бахрошин, М. Горлов, С. Ивлев. Они были радыются и остальные.

В. МЕДВЕДЕВ.

РЕПОРТАЖ С НОВОСТРОЙКИ

Продукция нового завода

В социалистических обязательствах трудящихся города и района на заседае «Строительство» записано: «...в навечные сроки сдать в эксплуатацию мощности по производ-

БОЛЕЕ чем на тридцати гектарах на бывшем пустыре лишь несколько месяцев назад заложил текстильного стекловолокна. И здесь много. Для соединения длинных цветными галереями, сделанными из бетона и стекла, образуют поточную технологическую линию, а другие дышат высоченными кирпичными трубами одиночку.

Главным технологом нового завода Сергеем Аарневичем Пахомовым по механической постройке поднимаемся в последний цех.

— Как видите, оборудование здесь новое, — показывает он — доставлено отпускают уникальному норму компонентов шихты и по транспортерным линии все это движется к смесителю, а затем в металлических ковшах тельфер доставляет готовую шихту к стекловарным печам.

Мы в цех однодневной выработки вошли.

Смутный сосуд, похожий в размер высокой театра, управлялися в самотеком медленно поступает по фидерам.

Случается вот, Видим, в множество серофетных заготовок тянется по отверстий капиллярной подачи и при помощи механизмов соединяются, чтобы нить которая намотывается на оболку.

— Вот — вот — это и есть одностадийное производство стекловолокна, — подсказывает Сергей Аарневич.— В цехе отрыла нужда в электричках, в потребности стеклоодинаков. Это дает возможно снижение себестоимости продукции, значительно облегчит труд рабочих.

Вдоль конвейерной линии заходим в склад, в котором сам по себе движутся вращенные бобины, искрящиеся своей белизной.

По соседству слышим жалкий однотонный звук ставков РБТ. В цехе текстильной переработки стекловолокна идет обкатка их. Но уже в октябре и ноябре выработано более 90 тонн розвита и направлен он потребителям в разные города Советского Союза.

ЗДЕСЬ ВОЗВРАЩАЮТ ЗДОРОВЬЕ

«Получив травму позвоночника, я с трепетом ехал в районную больницу, знал, что ожидает меня. Но... недежды оправдались. Старанием врача всего медицинского персонала травматологического отделения я возвращен к нормальной жизни и работе. Благодаря всем сотрудникам здоровье, опыта и усилия в благородном труде на благо людей. В. К. Аникеев, г. Ефремов, Тульской области».

Таких записей множество в книге отзывов травматологического отделения районной больницы.

— Травматизм — одна из важных государственных проблем, которую следует рассматривать не только в медицинском, но и в социальном аспекте,— говорит заведующий отделением Н. Ф. Кин.— В нашем отделении в минувшем году лечились многие. Никому мы не отказали в помощи. Сейчас отделение расширено, все имеется для лечения. Согласна графику, выделенному этого года, уже в больнице медицинские кушеты для консультаций и приема больных. Очень часто люди приходят в результате дорожных аварий, по пьянке.

Недавно облздравотдел выделил средства для ремонта травматологических отделений. Лучшие в области — в Ефремовском отделении Грусь-Хрустальной ЦРБ. Здесь в новом помещении оно оснащено лечебным кабинетом, светлыми палатами. Имеются свой рентгенолаборант, медицинские сестры по лечебной физкультуре и массажу.

Все врачи отделения постоянно проходят курсы усовершенствования. Так, врач В. А. Васильев специрировал в Московском онкологическом институте. Вишневского. После этого в отделении применяются способы лечения опухоли тех опухолей, не направляли больных в областной центр. Н. Ф. Кин приехал на Курганы опытный образец спинодержателя. Теперь в стар его использовать в Ефремовском. Сам спецрурованный в Курганском институте травматологии и травматологии доктором медицинских наук Г. А. Ильазрабы, аспирант подлечил многих больным. В Сарапте был направлен на учебу по нейрохирургии врач-травматолог Г. А. Хуадар, который теперь использует приобретенные знания у себя в отделении.

Здесь учат больных и инвалидов. В любое время может поступить больной с различным переломами или травмой. Так, недавно была поздно вечером доставлена мужчина с открытым переломом кости голени. В результате травмы произошло повреждение кожи. Инструктор Г. С. Ковбанов, используя аппарат Елизарова, одновременно провел лечение кожи. Благодаря умелому приему, пациент выполнил свой отпуск со здоровьем нотой.

— Аппарат профессора Илизарова может и удлинять конечности при хирургическом вмешательстве,— говорит С. Кабанов,—устранить дефекты при ходьбе, делая их такими, какими они должны быть.

В наше нынешнего года в отделение принял инвалид войны, который лечился на боли в ноге. Рентгеновские снимки показали инородное тело в областей коленного сустава. Васильев специрировал в Московском онкологическом институте. Вишневского. После этого в отделении применяются способы лечения опухоли тех опухолей, не направляли больных в областной центр. Н. Ф. Кин привез на Курганы опытный образец спинодержателя. Теперь в стар его использовать в Ефремовском. Сам спецрурованный в Курганском институте травматологии доктором медицинских наук Г. А. Ильазрабы, аспирант подлечил многих больным. В Сарапте был направлен на учебу по нейрохирургии врач-травматолог Г. А. Хуадар, который теперь использует приобретенные знания у себя в отделении.

Здесь учат больных и инвалидов. В любое время может поступить больной с различным переломами или травмой. Так, недавно была поздно вечером доставлена мужчина с открытым переломом кости голени. В результате травмы произошло повреждение кожи. Инструктор Г. С. Кабанов, используя аппарат Елизарова, одновременно провел лечение кожи. Благодаря умелому приему, пациент выполнил свой отпуск со здоровьем нотой.

— Аппарат профессора Илизарова может и удлинять конечности при хирургическом вмешательства, —

Из редакционной почты

До розыгрыша остался месяц

В резолюции IX съезда ДОСААФ говорится, что главной задачей оборонного общества и впредь должно быть активное содействие укреплению обороноспособности страны, подготовке трудящихся к защите социалистического Отечества. Новые денежные средства ДОСААФ получает за счет удержания потерь, пользующимися населением большой популярностью. Участвуя в лотерее ДОСААФ, советские люди вносят свой личный вклад в укрепление обороноспособности нашего государства.

В настоящее время в первичных организациях ДОСААФ проходят отчетные доклады и конференции, где наряду с итогами всей работы, проделанной и первичных организаций рассказывают об участии трудящихся в лотерее ДОСААФ очередного выпуска.

Неплохо проявила эта работа в первичной организации ДОСААФ производственного объединения «Стекользаводы», где председателем активный участник минувшей войны, ветеран труда Ф. Д. Рязин, а также в средней школе № 14, средней школе № 13, ЭТУС и других организациях, уже заложены основы распространения билетов.

Но не все первичные организации добросовестно относятся к выполнению задач, возлагаемых организациям хрустального завода (председатель Ф. Ф. Шарков), технического комбината (т. А. Бекленищев). Председатели многих организаций еще не отчитались перед горкомом ДОСААФ за взятые обязательные обеты, хотя до розыгрыша осталось один месяц.

Наша страна готовится достойно встретить 40-летие Победы в Великой Отечественной войне. Всем первичным организациям необходимо активизировать свою работу, чтобы по всем показателям выполнить намеченное.

В. ЯСНИКОВ,
инструктор городского комитета ДОСААФ.

ДОРОГАМИ ПОБЕД

Так называется устный журнал, который провели недавно в Доме культуры хрустальных заводов и был посвящен 40-летию Победы советского народа в Великой Отечественной войне.

Первую страницу журнала открыл участник Великой Отечественной войны Петр Иванович Шмаль. Встреча эта была тем, как шел советский народ к великому празднику — дню Победы, о друзьях-однополчанах.

Второую страницу журнала. «Не дадим разжать жерла» открыл секретарь комсомольской организации хрустального завода А. В. Масленников. Он рассказал о том, как молодежь завода трудится на ударной вахте, посвященной 40-летию Победы, о работе комитета комсомола завода по интернациональному воспитанию трудящихся, о подготовке молодых хрусталь-

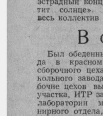

По переоснежию.

Рис. В. Тимурова.

ников к XII Всемирному фестивалю молодежи и студентов, который состоится в Москве.

Третья страница журнала была посвящена фронтовой песне. В зале была тишина, когда поблагодарив С. В. Кудимова за исполнение фронтовой песни, которые вошли в сборник «Вдоль по земляной», в редкие минуты затишья, помогая нашим солдатам воевать и победить.

Устный журнал прошел организованно, интересно. Он еще раз подтвердил верность молодых хрустальников революционным, боевым и труд вали традициям советского народа, их стремление плодотворно трудиться под мирным небом.

О. ТАРЛАКОВА,
художественный руководитель ДК.

Остались довольны

18 ноября для нас, коллектива лесной сказки «Березка» стекользавода им. Володарского, была организована поездка в столицу нашей Родины — Москву, во Дворец спорта на тематический эстрадный концерт «Туфель стеклянный». Этой поездкой весь коллектив остался доволен.

Хочется выразить благодарность дирекции завода, комитету профсоюза за оказанную нам помощь в организации этой поездки, а также водителю В. Р. Парфенову за его чуткость к ваганам в пассажирам.

По просьбе коллектива
Н. ГАРИНА.

В оведенный перерыв

Был обеденный перерыв, когда в красном уголке механосборочного цеха опытного стекольного завода собрались рабочие цехов выработки, сантехучастка, ИТР заводоуправления, лаборатории метрологии, сувенирного отдела, сортовой лаборатории, чтобы прослушать очередную лекцию.

«Психология интимных отношений» — на такую тему прочитал лекцию кандидат медицинских наук (г. Москва) В. Д. Пономаренко. Он привел много конкретных примеров, на которых сделать самые счастливые. Лекция прошла живо и интересно.

Л. КОВАЛЕВА.

ГОЛУБОЙ ЭКРАН

27 НОЯБРЯ. Первая программа. 8.35—Выставка. Бурятия. 9.05 — Телефильм. 9.55 — П. И. Чайковский—Ноктюрн. Опера. 14.50—Ток, фильм. 15.50—Не в небесах и на море. 16.25—Мультфильм. 16.35—Ленинград Арктики. Телеочерк об И. Д. Папанине. 17.25—Телеочерк. 17.50—Концерт. 18.00—Наука и жизнь. 18.30—Клуб рисунка — солнце. 19.00 — Дела и люди. 19.30—Концерт. 20.00—Пок. Зарубежный. 21.35—Ток. Леонтьев. Фильм. 1 серия.

Вторая программа. 8.15—Ток. Фильм. 8.35 — 14.25 — Учебная программа. 18.15 — Больше хорошего товара. 18.45—«Крылья Советов» — «Динамо» (Москва). 20.15 — «Ах, бедный цветы и стрелы». 21.35 — «Мир дома». Концерт.

28 НОЯБРЯ. Первая программа. 8.35 — Концерт. 9.05 — «В поход под Кожевенным». 9.15 — Ток. 10.10 — «Клуб путешественников». 11.10 — Ток. Концерт. 12.10 — К 40-летию освобождения Арбатов от фашистских захватчиков. Кинеочерк. 15.15—Ф. Энгельс. Страницы жизни. 16.05 — «До шестнадцати и старше». 16.30 — Док. фильм. 18.00 — Наш сад. 18.30 — Баскетбол женщин. 19.00. 23.25 — Чемпионат мира по шахматам. 19.50 — Ток. Фильм. УЕФА 1/8 финала. «Спартак» (Москва) — «Кельн» (ФРГ). 20.45 — Ток. Фильм. 1 серия. 21.35 — «В гости под Кожевен». 2 серия. 22.40 — Футбол. Кубок УЕФА 1/8 финала. «Видзев Лодзь» (Польша) — «Динамо» (Минск).

Вторая программа. 8.15 — Док. фильм. 8.35 — Поэзия Н. Асеева. 9.15—«Ленинград — Москва». Концерт. 14.25 — В. Розов и его герои. 18.20 — «Спортивная гимнастика». 19.05 — «Свадьба в долине Аразрона». 19.30 — Мелкие шалости. 20.20 — «Слово о другом мире грязи». 20.50 — Народные мелодии. 21.35 — Концерт.

29 НОЯБРЯ. Первая программа. 8.35 — Мультфильмы. 9.10 — «В лесах под Ковелем». Фильм. 2 серия. 10.15 — В мире женщин. 11.15 — Фильм-концерт. 14.50 — Док. фильм. 15.25—Драматургия и театр. М. Н. Островский. «Гроза». 16.15 — Шахматная школа. 16.45 — Телеочерк. 17.40 — Встреча школьников с дважды Героем Советского Союза А. Д. Папаниным. 18.15 — Рабочий университет миллионов. 19.00 — Мультфильм. 19.25—Мир в экспромте. 20.00—Концерт. 21.35—«В лесах под Ковелем». 3 серия.

Вторая программа. 8.15—Док. фильм. 8.35—12.05—Учебная программа. 18.30 — Ток. Фильм. Ф. Ярошов. 14.05—Звезда плениительного счастья. Фильм. 1 серия. 18.20—Ток. 18.35 — Концерт. 19.00—Сельский час. 20.15—Человек. Время. Судьба. 21.35—«Так рождается музыка».

30 НОЯБРЯ. Первая программа. 8.35—Мультфильм. 9.00—«В лесах под Ковелем». 3 серия. 10.05 — Концерт. 10.50. 14.50—Док. фильм. 15.30—Русская речь. 16.05—Москва и москвичи. 16.35 — Кинеочерк. 16.50—В гостях у сказки. «Новые приключения Аладдина. Фильм. 1 серия. 18.15 — Человек и закон. 19.00. 22.40 — Чемпионат мира по шахматам. 19.05—Слово о чистке стройвяда. 19.35 — Хокей. «Спартак» — ЦСКА. 21.35—«Что? Где? Когда?».

Вторая программа. 8.15 — Док. фильм. 8.35 — 15.00 — Учебная программа. 18.20—Док. фильм. 18.45—«Победители». 20.15—Концерт. 21.35—«Автомобиль на крыльях». Фильм.

1 ДЕКАБРЯ. Первая программа. 8.35—Концерт. 9.05—«В лесах под Ковелем». 4 серия. 10.10 — Ток. Фильм. Опасность. 9.45—Круг чтения. 10.30—Концерт. 11.20—Мультфильм. 12.25—Это вы можете. 13.10 —Фильм-концерт. 13.50—Семья и школа. 14.20—«Ленинград». 14.45 — Очевидное—невероятное. 15.45 — Мультфильм. 16.15 — Ток. Фильм. 16.25—Беседа политического обозрения. 17.05 — Ток. Фильм. 17.00—Концерт. 17.15—Беседа Ю. А. Жукова. 17.45—Хокей. «Крылья» — «Динамо» (Москва). 19.20—Песня-84. 21.35—Кубок Интервидения по художественной гимнастике. 22.25 — «Зимний этюд».

Вторая программа. 8.15—Если хочешь быть здоров. 8.30—«Спортивная гимнастика». Сравнительная таблица. 8.20—Утренняя почта. 9.55—Программа студии телевидения «Время-на-Дону». 10.55 — Спутник кинозрителя. 11.50 — Концерт. 12.20—Клуб путешественников. 13.20—Мультфильмы. 13.50—Мультфильм. 14.25 — Международная панорама. Сегодняшнего. 16.15—Международное обозрение. 16.45—Мультфильм. 17.05—Баскетбол. Мужчины: «Строитель» (Киев) — «Шахтер» (Киев). 17.45—Мастера мирового кино. Анна Мальгани. 19.15—Сельский час. 20.15—Док. фильм. 20.25—Хокей. «Крылья Советов» — «Спартак». 22.05—Синий экран.

2 ДЕКАБРЯ. Первая программа. 8.35—Док. фильмы. 9.00—Отвечает рассказывает М. Рожков. 9.30 Будильник. 10.00—Слуга Советского Союза. Сегодня 11.00—Здоровье. 11.45—«Утренняя почта». 12.15—Наука — жизнь. 12.50—Концерт. 13.30—Музыкальный киоск. 14.00 — Ток. Фильм. Сегодня. Фильм. 15.25—По Лассу. Кинеочерк. 15.55—Клуб путешественников. 16.35 — Новости космоса. 17.45—Концерт. 18.00—Международная панорама. 18.45—Мультфильм. 19.10—Песня о Новом Годе. Фильм. 21.35—Футбольное обозрение.

Вторая программа. 8.20—Док. фильм. 8.35—Рыбацкая гимнастика. 9.00—Русская речь. 9.30— К. Федин. «Горький радости». 10.00—Концерт. 10.55 — Док. фильм. 11.00—В гостях у сказки. «Новые приключения Аладдина. 1 серия. 12.35—Концерт. 13.15—Спортивная жизнь мира. 14.15—Спидвей для всех. 14.45—Молодо не зелено. Сегодняшний разговор. 15.30—Док. фильм. 16.20—Юрий Гагарин. Фильм. 17.35—Мультфильм. 17.45—Мастера мирового кино. 18.00—Концерт. 18.40 — Мультфильм. 18.55—Хокей с клюшкой. «Динамо» (Алма-Ата) — «Зоркий». 19.35—Песня-84. 20.15—Кинеочерк. 20.45—Док. фильм. 21.35—«Кругосвет». Фильм.

Редактор В. М. НИКОНОВ.

Гусь-Хрустальный автомобильный завод ГАЗ проводит набор на курсы подготовки водителей 1 и 2 классов. Начало занятий 1 декабря 1984 г. Обращаться по адресу: ул. Ленина, д. 74. Тел. 31-50 или 22-43.

2—3

Срочно продается мотоцикл ИЖ-Юп-49. Обращаться: ул. Чапаева, д. 4, кв. 22.

Исполком Григорьевского сельского Совета, коллектив учителей Гриаревской средней школы с прискорбием сообщают о смерти ветерана войны и труда, старейшего учителя

МЯСНИЧКОВА
Ивана Ивановича

и выражают соболезнование родным и близким покойного.

КИНО

КИНОТЕАТР «АЛМАЗ»

26 ноября в 9 часов художественный фильм **ОТЦЫ И ДЕДЫ.**

ЯА ХОЧУ БЫТЬ ВЗРОСЛЫМ.

9, 11, 13, 15 часов художественный фильм **ОТЦЫ И ДЕДЫ.**

В 17 и 20 часов художественный фильм **МОСКВА СЛЕЗАМ НЕ ВЕРИТ** (2 серия).

КЛУБ СТЕКЛОЗАВОДА ИМЕНИ ДЗЕРЖИНСКОГО

27 ноября художественный фильм **ВСАДНИК БЕЗ ГОЛОВЫ.**

Сеансы: 17.30, 19.10, 21, час.

КЛУБ ИМ. ЛЕНИНА

26 ноября художественный фильм **КАЗАЧЬЯ ЗАСТАВА.**

Сеансы: 15, 17, 19, 21, час.

НАШ АДРЕС: 601550 г. Гусь-Хрустальный, ул. Калинина, д. 19/16 (секретари 38-67, отделов промышленности 28-40, сельскохозяйственности и бухгалтерии 34-55, писем 23-43). ТЕЛЕФОНЫ редактора 29-16, зам. редактора 39-32, ответсекретаря 28-07, отделов промышленности 28-40, сельскохозяйственности и бухгалтерии 34-55, писем 23-43.

Гусь-Хрустальная типография Владимирского управления по делам издательств, полиграфии и книжной торговли
Адрес: ул. Калинина, 19. Газета выходит четыре раза в неделю. Индекс объема 1 печатный лист. Тираж 25000

Заказ 6606