ПРОЛЕТАРИИ ВСЕХ СТРАН, СОЕДИНЯЙТЕСЬ!

# Ленинское знамя

ОРГАН ГУСЬ-ХРУСТАЛЬНОГО ГОРОДСКОГО КОМИТЕТА КОММУНИСТИЧЕСКОЙ ПАРТИИ СОВЕТСКОГО СОЮЗА, ГОРОДСКОГО И РАЙОННОГО СОВЕТОВ НАРОДНЫХ ДЕПУТАТОВ

Газета основана 8 сентября 1930 года | № 120 (11158) | СРЕДА, 27 ИЮЛЯ 1988 ГОДА | Цена 3 коп.

XXVII СЪЕЗД КПСС

## ДОСКА ПОЧЕТА

Рассмотрев итоги социалистического соревнования среди колхозов, совхозов, бригад, механизированных звеньев за своевременное и качественное проведение заготовки кормов и уборки урожая по состоянию на 25 июля 1988 года объединение «Мещерское» и райком профсоюза работников агропромышленного комплекса признали победителем колхоз им. Ленина (председатель колхоза А. И. Рыжков, секретарь парторганизации Н. В. Медведев, председатель профкома В. П. Панин).

Колхоз заготовил за истекшую неделю 795 тонн сена, 1600 тонн силосной массы. План заготовки сена выполнен на 87 процентов. Колхоз им. Ленина заносится на районную Доску почета, учрежденную в газете «Ленинское знамя».

Среди бригад, отрядов, звеньев на заготовке кормов — механизированное звено совхоза «Гусевский», возглавляемое Борисом Васильевичем Куртасовым.

Коллектив звена выполняет дневные нормы выработки на 170 процентов.

На уборке зерновых — коллектив механизированного звена колхоза «Власть Советов», возглавляемого Владимиром Александровичем Михалевым. Звено выполняет дневные нормы выработки на 172 процента.

Коллективы звеньев заносятся на районную Доску почета.

Отмечена положительная работа по заготовке кормов и уборке урожая коллективов бригад, звеньев, семей колхозов им. Ленина, «40 лет Октября», «Путь к коммунизму», «Рассвет».

## ЗА НИКУЛИНСКОЙ ОКОЛИЦЕЙ

В отличие от других хозяйств района совхозу «Дружба» в летнее время приходится работать, как говорится, на два фронта. В первую очередь необходимо обеспечить зеленой массой откормочное поголовье, ибо весь молодняк крупного рогатого скота здесь находится на круглогодичном стойловом содержании. Механизаторы в любую погоду должны накосить и привезти на фермы более 40 тонн зеленки.

А одновременно нужно думать и о запасах грубых и сочных кормов на зиму. По плану совхозу требуется, как минимум, 720 тонн сена, 600 тонн сенажа, несколько тысяч тонн силоса. Как соединить эти две задачи в одну, особенно в страдную пору заготовки кормов?

До прошлого года в хозяйстве было два механизированных звена. Одно добывало корм на фермы, другое—заготавливало его на зиму. Естественно, между механизаторами возникали неурядицы, особенно с использованием техники. Она была как бы бесхозной.

И вот в прошлом году механизаторы решили объединиться в один подрядный отряд, а бригадиром тайным голосованием избрали Алексея Белякова. Раньше был он механизатором, получил агрономическое образование. «У него,— говорили, — все карты в руках».

И, надо сказать, в выборе не ошиблись. В прошлом году отряд поработал неплохо. Ему в подряд была отдана вся совхозная пашня.

—А в нынешнем? — такой вопрос задали мы секретарю партбюро В. И. Крылову.

— Тоже не жалуемся, — улыбаясь, говорит он. — А главная забота отряда — это сеяные травы, картофель, зерновые. На естественные луговые угодья технику не пошлешь. Все они у нас заросли лесом и кустарником. Там нужны в первую очередь не механизаторы, а мелиораторы.

— Где нынче основное ядро звена? — переспросил Крылов и ответил:— В зависимости от погоды. Или сенаж закладывают, или силосную массу. План по сенажу завершаем. Более тысячи тонн уложили зеленой массы на силос.

...Дружно в этот день кипела работа за никулинской околицей. Вот вы видите поле, засеянное многолетними травами. Скошенная здесь масса подвяливается и вот уже подбирается и подается в кузов автомашины (см. верхний снимок). Кузов автосамосвала с нарощенными бортами наполнился, и шофер спешит к сенажным траншеям. Здесь массу с утра до вечера хорошо трамбуют (см. нижний снимок). Ведь качество сенажа в первую очередь зависит от трамбовки. Чем плотнее уляжется масса, тем лучше.

Пока готовились во Владимире эти клише фотоснимков, стало известно: совхоз «Дружба» выполнил план закладки сенажа на 107 процентов. Впереди у механизаторов—закладка силоса из кормовых культур. А сейчас основное внимание уделено жатве хлебов. В поле вышло три комбайна. Управляют ими Н. М. Щербаков, С. В. Титов, Е. А. Сальников. Сейчас ими убрано 127 гектаров. Неплохой выращен урожай. В среднем с каждого гектара идет по 17 центнеров озимой ржи.

Что же касается третьего снимка, то на фотографии вы видите А. И. Калмыкова. Александр Иванович трудится на косьбе трав. Дождь льет или солнце нещадно палит, у механизатора одна забота: накосить зеленки и на ферму, и для сенажа или силоса.

**Текст В. МИХАЙЛОВА.**
Фото А. Зубанова.

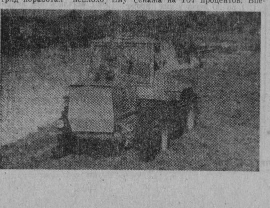

## СВЕДЕНИЯ

### О ХОДЕ ЗАГОТОВКИ КОРМОВ В ХОЗЯЙСТВАХ РАЙОНА НА 25 ИЮЛЯ С. Г.

**В первой графе** — наименование хозяйств, **во второй** — план заготовки сена (т), **в третьей**—заготовлено, **в четвертой** — план закладки сенажа (т), **в пятой**—заготовлено сенажа, **в шестой** — произведено витаминно-травяной муки (т),

| | | | | | |
|---|---|---|---|---|---|
| «Дружба» | 720 | 417 | 600 | 640 | — |
| «Лесниковский» | 1450 | 733 | 800 | 1000 | — |
| «Гусевский» | 1800 | 1800 | 1200 | 1200 | 116 |
| «Знамя труда» | 2450 | 718 | 1700 | 1518 | 4 |
| «Рассвет» | 2100 | 980 | — | 200 | 46 |
| «Память Ленина» | 1335 | 690 | — | 520 | 6 |
| «Вперед» | 1566 | 955 | — | — | 30 |
| им. Жданова | 1030 | 661 | — | — | — |
| им. Ленина | 1650 | 1435 | 400 | — | — |
| «Власть Советов» | 1850 | 1310 | — | — | — |
| им. Володарского | 923 | 800 | — | 775 | 20 |
| «Большевик» им. А. В. Горшкова | 1850 | 1036 | — | 1162 | 57 |
| «Путь к коммунизму» | 1180 | 1180 | — | — | — |
| «Заря» | 890 | 505 | — | — | — |
| «40 лет Октября» | 4200 | 1696 | 410 | 410 | 50 |
| им. 16 годовщины Октября | 3227 | 1980 | 400 | — | — |
| «Буревестник» | 2200 | 1100 | 400 | 1356 | 30 |
| Итого по району | 30421 | 17996 | 5960 | 8781 | 469 |

На 25 июля, как видно из публикуемых сведений, пока заготовлено 17996 тонн, или 59,1 процента к плану. Несколько лучше положение с сенажом. Задание по его закладке выполнено на 147 процентов.

Условия для проведения работ у всех одинаковые, а вот результаты разные. Там, где умело организовано дело, как правило, добиваются успеха. Так, например, с планом заготовки сена справились совхоз «Гусевский» и колхоз «Путь к коммунизму».

К сожалению, значительное отставание имеют колхозы «40 лет Октября» — 40 процентов, «Буревестник», им. 16 годовщины Октября, «Заря», «Память Ленина» и совсем плохо обстоят дела в совхозе «Знамя труда», где из 2450 тонн заготовлено 718, или 29 процентов к плану.

Пока еще погода благоприятствует сенокошению. Поэтому необходимо мобилизовать все людские ресурсы и технику на выполнение важной задачи.

РЕПОРТАЖ

## ИЗ КЛАССА—В ПОЛЕ

Припоминаю, что на протяжении продолжительного времени профессионально-техническое училище № 26, которое сейчас дислоцируется на поселке Гусевском, было чисто мужским. Здесь готовили механизаторов для торфопредприятий области, трактористов широкого профиля для сельского хозяйства и принимались в училище только юноши. Сегодня это—многопрофильное учебное заведение. По девяти специальностям готовит училище рабочих для многих отраслей народного хозяйства. Ребята могут овладеть профессиями машиниста по добыче и переработке фрезерного торфа. Одновременно им присваивается квалификация тракториста III класса, слесаря-ремонтника II разряда и водителя автомобиля. Могут они стать электросварщиками, экскаваторщиками.

А что же остается девчатам? Мастерство портнихи—всегда в цене. Умелая хозяйка в доме—большое подспорье для семьи. Хотите научиться шить? Поступайте в СПТУ-26. Ну, а профессии повара или мастера машинного доения подойдут и юношам, и девушкам.

—В прошлом учебном году, —делится директор СПТУ-26 М. Г. Самосудов,—у нас занималось 348 человек да плюс еще вечернее отделение. Мы подготовили для совхозов «Дружба» и «Знамя труда» 26 трактористов повышенной квалификации. В 1988 году только без вечерников выпустили 102 молодых рабочих.

По окончании выпускники получают диплом о приобретенной специальности и среднем образовании. Учащиеся находятся на полном государственном обеспечении. При прохождении производственной практики им выплачивается 50 процентов от заработанной суммы. Желающие могут продолжить учебу в техникумах и институтах на таких же основаниях, как и выпускники общеобразовательных школ. У нас хорошие педагоги и мастера производственного обучения. Имеются оборудованные классы, кабинеты и лаборатории, мастерские по специальным дисциплинам.

Растет популярность училища. Если раньше здесь учились в основном ребята из сел и деревень, поселка Гусевский, то сейчас сюда идут юноши и из городских школ. И желающих (по словам директора) было бы гораздо больше. Много времени затрачено на переговоры с руководством ПОАТ о выделении дополнительного автобуса для третьего маршрута, но пока вопрос остается открытым. Конечно, мало удовольствия долго ждать транспорт, ехать в переполненном автобусе. Думается, что администрации ПОАТ следует серьезно отнестись к этому и найти возможность решить вопрос положительно.

...В одном из жарких июльских дней М. Г. Самосудов пригласил меня побывать на участке, где ребята проходят производственную практику. Под нещадно палящими лучами солнца шагаем по дороге, уводящей нас к березняку.

— Здесь километр с небольшим, — подбадривал Михаил Григорьевич, когда, пройдя несколько десятков метров по песчаной дороге, мы ступили на торфяную колею, на которой были заметны следы гусеничных тракторов. Так и пошагали по коричневому пути.

(Окончание на 3 стр.).

# ОРГАНИЗАЦИЯ ДОСУГА — ДЕЛО ВАЖНОЕ

В условиях сегодняшнего времени мы все больше говорим о проблемах культуры и спорта, потому что они касаются практически каждого. Ведь человеку для нормальной жизнедеятельности нужны помимо четырех стенок своей собственной квартиры. Ему нужен хороший отдых, общение с единомышленниками, увлекательное занятие.

В городе и районе имеется значительный культурно-спортивный потенциал. 14 клубов и домов культуры, 115 библиотек с общим фондом книг 2 млн. экземпляров, 294 спортивных сооружения легкого и лыжного назначения и т. д. Однако пользоваться их в полной мере могут еще не все, хотя за последние время они не сосредоточились сами детальность. Этому способствовал Всесоюзный фестиваль народного творчества, посвященный 70-летию Великого Октября. Поскольку были подведены итоги смотры по жанрам, конкурс, творческие отчеты коллективов художественной самодеятельности, выставки прикладных народных умельцев, тематические вечера. «

В рамках фестиваля впервые проведены театрализованные праздники на городской площади, районный праздник «Играй, гармонь», фестиваль самодеятельности «Сыны и Дщери стальных рыцарей». Создан и успешно действует клуб дорожно-транспортников.

В ряде клубов и домов культуры появились новые самодеятельные коллективы. Участники художественной самодеятельности из Ивановского и Ивановского, объединения «Стекловолокно», Ивановского и Сверлинского, районного и Мокровского домов культуры приняли участие в смотрах фольклорных праздников. А в текущем году хор дома работников просвещения и танцевальный коллектив клуба имени Ленина защитили почетное звание народного.

Все чаще в город и район стали приезжать профессиональные коллективы. Только в этом году состоялись интересные встречи с Воронежским симфоническим оркестром, на мерцание хорами из Москвы, Риги, Иванова, Нового Уренгоя, театром драмы, балетом и драматическим театром Ивановского, а также с другими коллективами, обычно не включаемыми в перечень гастролирующих.

К сожалению, не все партийные, советские, профсоюзные и комсомольские организации проявили должное внимание к требовательности к культуре просветительным учреждениям и созданию условий для занятий. В результате медленно перестраиваются их дела, многие, видимо, находятся вне формы и методы, а сами работники клубов и домов культуры теряют веру в значимость дела, которому они служат.

Недостаточный контроль привел к тому, что наши очаги культуры сильно отстают от новой функции—развивать культурно. Поэтому бы смотаривается их роль в пропаганде идей перестройки, ускоренного развития, в формировании у людей современного мышления в условиях демократизации и гласности. Не отвечает современным требованиям их работа по пропаганде передовых форм трудовой и эстетической.

Обращает на себя тот факт, что на зиб библиотеки — первого чтения, — в последние годы не обращается на просмотры фильмов.

Культурные учреждения далеко не исчерпали своих возможностей для приобщения к культуре, в частности пенсионеров и инвалидов. Особенно слабо развиваются прикладные виды самодеятельности в районе, сдают свои позиции в этом вопросе клубы стекловолокна, Сверлинского и Гусевского горпромпредприятий.

В настоящее время о деятельности культурно-просветительных учреждений судят не только по количеству проведенных мероприятий, но и по качеству, богатству структуры и содержания работы, по тому интересом людей, дифференцированному подходу к организации их отдыха.

Содержание очагов культуры и спортивных учреждений обходится государству недешево. Поэтому необходимо брать на себя часть затрат, оказывать материально-техническую помощь. И здесь еще немало нерешенных проблем.

В прошлом году план платных услуг для клубов и домов культуры был занижен(цифры даны: составил 6,0 тысячи рублей, в районе—23, выполнение—выполнен 50 и 25 тысяч рублей соответственно. Справились со своими заданиями лишь районная кинодирекция, городская школа искусств, клубы имени Ленина и объединение «Стекловолокно».

Недостаточно проявляют инициативы, предпринимчивости и хозяйского подхода в этом деле как культурные работники, так и сами работники культуры и спорта. А рекламы немало: прокат костюмов, музыкальных инструментов, сборник инвентаря, использование на прокат спортивного разгрузки, обрудование для лечебно-восстановительных центров, обслуживание заболевшего работника на арматурном заводе». Члены исполкома заслушали по этому вопросу директора предприятия В. К. Шабанова, председателя постоянной комиссии по здравоохранению и социальному обеспечению А. А. Василенко, главного санитарного врача санэпидемстанции В. М. Шаповала.

Было отмечено, что определенная работа по улучшению условий труда и совершенствованию технологических процессов здесь проводится. Сделана пристройка к механосборочному цеху, компрессорной, оборудовано отдельное помещение для сварщиков на обрубном участке, обновлены бытовые помещения. Внедрена механизация сварочных работ, перенесены на огнеупорного кирпича на подошвы, оборудована более совершенная вентиляция от кузнечного горна, а также от шлифовальных станков электромеханического участка.

Вместе с тем здесь не выполняется комплексный план, программа «Здоровье», коллективный договор, планы задания соцсоревнования, мероприятий, не выполнены работы по приведению точно-вытяжной вентиляции в литейном цехе на обрубном участке. Не проведена реконструкция в транспортном хозяйстве. Не внедрен режим труда и отдыха для рабочих вредных профессий. Не пересбордована вны тепловые завесы в литейном цехе, не проведена установка арки-балки для подрулечных работ на контейнерной площадке. В цехах отсутствуют комбинезоны. Безнадежно устаревшие точно-вытяжных систем, вентиляция требует ремонта, а вентиляции работают неэффективно. По этой причине запыленность в производственной зоне превышает предельно допустимые нормы. На ряде участков не поддерживается температурный режим, повышена влажность, нет выше санитарных норм.

Все это привело к повышенным заболеваниям рабочих. А в столовой, к сожалению, длительное время залежит посуда. Столовую капитально отремонтировали, но число посадочных мест осталось прежним, хотя этого явно недостаточно. Купили новое оборудование, но его не установили.

Исполком горсовета просит руководства предприятия устранить отмеченные недостатки.

Затем на заседании были заслушаны вопросы о выполнении взятых обязательств по благоустройству детского парка. Этот вопрос поднимался на сессии городского Совета народных депутатов. В ходе исполкома другие выступления приходят много писем с вопросом, когда же будет открыт детский парк. Хрустальцы вправе выполнять работы, но к сожалению, за пять месяцев здесь практически ничего не сделано.

Директор предприятия В. А. Абрамов заверил членов исполкома, что средства для пробретения игровых автоматов есть, и в ближайшие время они будут приобретены, будет поставлена и аттракцион.

На этом же заседании исполком обсудил и другие вопросы.

Успешно справляются со своими производственными обязательствами работники цеха № 3 (мастер Т. В. Матрофанова) крупнейшего цеха производственного объединения «Стекловолокно». Многие крупнейшие смены уже выполнили план трех лет пятилетки, а некоторые и четырех лет. Передовые крупнейшцы трудятся на повышенной зоне обслуживания, применяют прогрессивные методы.

Шестой год работает в смене № 3 крупнейшица Н. С. Платова. Ударник коммунистического труда постоянно перевыполняет сменные задания.

На снимке: Н. С. Платова.

Фото В. Жукова.

# РОСТКИ НОВОГО

Демократизация и гласность — ещё одна тонкая тема, затронутая прямыми для партийной организации и коллектива предприятия производства текстильного комбината. Они все более колышают в себя конкретные дела, заполняются понятные каждому, доходчивые единством и последовательностью. Вот пример. Когда последний год проведены выборы начальника цеха, бригадиров по цеха. Люди отдали предпочтение Л. П. Агафоновой, ранее работавшей инструктором производственного обучения.

На собрании трудового коллектива второго прядильного цеха на должность сменного мастера было предложено три кандидатуры, по единогласно была избрана Л. П. Иванова, и первом предыдущем—Р. П. Лебедева, ранее бригадиствовавшая прядильщиком—Л. Ю. Малкова.

Есть здесь и новые моменты, когда коллектив активно участвует в решении того, что нужно вопросы, прямо, результаты широко обсуждаются. Все коллективы цехов, если надвигали задания, перевыполнили производства на получение квартиры. Обсуждение было горячим, всесторонним и заинтересованным. Вопрос был поставлен на голосование. В результате квартиру получила сменный мастер А. Н. Романова. Квартирный вопрос будет так решаться и в дальнейшем.

Цеховая партийная организация стала чаще практиковать проведение отчеты партийной группы. Коллектив стал больше интересоваться делами

# ИЗ КЛАСС—В ПОЛЕ

*(Окончание. Начало, № 14 г.).*

Через несколько минут, зеленая мелюзгеле, выцыпе на родину, где стояли вагончики, тракторы, торфоуборочные машины.

— Это,— пояснил Самсуелов, — первый производственный участок Гусевского торфопредприятия, которое выделило нам здесь по соседству 68 гектаров полей. Добиваясь долго, но все же дело решилось в нашу пользу. Прежде практику учащиеся проходили на торфопредприятии. Мы на лето теряли часть с ними. Более того, работа оставалась не у дел. Теперь им доверять боялись. Ведь на первом месте — план. Вот они фактически и отбывали положенное время в полях, а иногда и дома не появлялись на работе. Какой интерес быть на побегушках или сидеть у полярного масла? Ведь суть в том, чтобы сеять на рычаги машины, вочуствовать со мощью.

— Да, руководитель прав. С этим приходится, к сожалению, сталкиваться. Вот, к слову, в строительстве часто — ребята учащиеся СПТУ № 13 сами, занимаются складыванием прутьевских навыков. А как приятно видеть, как ребята вяжут на деревянных чурок утлы, стены и т. д. Интересно тогда, когда человек видит плоды своего труда. Надо научить парня или девушку поверить в себя.

А вот и наши ребята трудятся,— кажном головы показал директор в сторону, где на порядочном расстоянии от нас, наблюдая за работой трактористами, с большим бункером — уборочные машины, оставляющие золотисто-красный цвет. За ними подвигались длинные шлейфы светлоприжневой пыли. По двум краям поля виднелось несколько коричневых кольцов. Торфодобытчики называют их навершами. И в самом деле, тогда видишь их цепь они напоминают громадных шмелей, уходящих к горизонту. Будут еще навалочки, вершки, вершки — вершки — вершки —

# Обидно за „Химик“

Кто внимательно следит за спортивной жизнью города, тот обратил внимание, что спортсмены отдела внутренних дел за последние годы все увереннее выступают в различных спортивных мероприятиях, проводимых спорткомитетом.

Необходимо отметить, что здесь регулярно проводятся соревнования по различным видам спорта: волейболу, баскетболу, футболу, кроссу, лыжным гонкам. И, как следствие этого — волейбольная команда «Динамо» — сильнейшая в городе. Футболисты, участвуя в различных городских турнирах, неоднократно преподносили «сюрпризы» более авторитетным командам области и города.

И вот еще одна приятная неожиданность. Выступая в первенстве города по футболу, команды «Динамо», «Химик», «Текстильщик» шли без поражений. Поэтому встречи этих команд между собой ожидались с большим нетерпением. «Химик» выступает в первой группе первенства области, «Текстильщик» восстанавливает свою чемпионскую игру. Что же «Динамо»? Невзирая на авторитеты, она явно желала быть ведущей командой в городе.

Встреча «Химик» — «Динамо», как и положено по рангу, началась атаками первых. И результат стал расти в пользу более мобильной и опытной команды «Химик» — 3:1. Но вот наступил черед активизированных действий игроков «Динамо», которые не только сравняли счет, но сумели, выйти вперед — 5:3 и победно завершить матч.

Обидно за «Химик». Все болельщики футбола с тревогой следят за нестабильным выступлением этой команды в первенстве области. Тренерам команды, самим футболистам, совету ДФСО необходимо разобраться в непростой ситуации, помочь, а если есть необходимость — спросить за готовность команды к труднейшим испытаниям.

В первенстве города без поражений выступают две команды — «Динамо» и «Текстильщик».

С. АЛЕКСАНДРОВ.

# ТРЕТЬИ ОБЛАСТНЫЕ

Своеобразным экзаменом для собак и их владельцев можно назвать состоявшиеся в Гусь-Хрустальном третьи областные соревнования по летнему многоборью со служебными собаками. Два дня 29 участников и столько же их питомцев продолжали в четырех группах упорную борьбу за призовые места.

Уже на подходе к школе № 1 можно было слышать лай собак и увидеть группы людей, идущих на необычное состязание. Пять этапов многоборья преодолели спортсмены. Это стометровка на время, стрельба из пневматической винтовки, полоса препятствий, два кросса и упражнение на задержание «нарушителя». Естественно, наиболее зрелищным для многочисленных зрителей были полоса препятствий и задержание. Для тех, кто впервые смотрел подобное зрелище, было в диковинку видеть, как собаки преодолевают двухметровую стенку, бегают по бревну, взбираются на горку. Были и казусы, когда под дружный смех зрителей все это выполнял хозяин, а хитроумный «спортсмен» бежал рядом и подбадривал его своим лаем.

Среди четырех основных городов участников — Владимира, Мурома, Гусь-Хрустального, Коврова впервые 1-е командное место занял Гусь-Хрустальный. Под руководством главного судьи республиканской категории Т. Л. Свинцовой из Владимира определены победители. Первые места в личном зачете среди юношей и девушек поделили наши школьники Сергей Шалавин и Оля Шебельникова, среди взрослых — владимирец Туманов и Сударикова из Гусь-Хрустального.

С. ЧАЛОВ.

**На снимках:** моменты соревнований, запечатленные автором этих строк.

# Судья всесоюзной категории

Тридцать лет прошло с тех пор, как впервые на огневой рубеж вышел ученик школы № 15 (раньше школа № 4) Юрий Филиппов. Его увлечение стрелковым спортом продолжилось и в стекольном техникуме, куда он поступил после окончания школы. Занимаясь в стрелковой секции под руководством военрука В. И. Коблюкова, юноша быстро освоил азы меткого выстрела.

Упорные тренировки, любовь к стрелковому спорту позволили Юрию достичь высоких спортивных результатов. Он становится чемпионом области среди спортсменов специальных учебных заведений. В составе сборной команды области выступал на республиканских и всесоюзных соревнованиях.

В настоящее время Юрий Васильевич Филиппов работает военруком в стекольном техникуме. Свой богатый опыт он передает ученикам, которые с честью и гордостью продолжают нести славную эстафету спортсменов стекольного техникума и своего наставника.

А воспитанники Ю. В. Филиппова являются сильными спортсменами в области среди средних специальных учебных заведений и Министерства промстройматериалов СССР.

Являясь председателем городской федерации по пулевой стрельбе, наставник проводит большую работу по пропаганде стрелкового спорта, организует и проводит соревнования.

В 1973 году Юрий Васильевич стал судьей республиканской категории, принимал участие в организации и проведении всесоюзных и международных соревнований. Впервые представитель от нашего судейского корпуса города и области был участником чемпионатов СССР, спартакиады народов СССР, международных соревнований «Дружба-84», на призы газеты «Советский патриот».

Необходимо также отметить, что администрация стекольного техникума оказывает постоянную помощь в том, чтобы представитель города и области своевременно успевал на все проводимые мероприятия и соревнования по пулевой стрельбе в нашей стране.

И вот недавно нашему земляку Ю. В. Филиппову присвоено звание «Судья всесоюзной категории по спорту». Добавлю, что это первый судья всесоюзной категории в городе.

А. СТЕПАНОВ,
председатель горспорткомитета.

# ЛОТЕРЕЯ «СПОРТПРОГНОЗ»

«Спортпрогноз» — принципиально новая лотерея. Она основана на угадывании (прогнозировании) исхода встреч между 13 парами спортивных команд. Тираж проводится еженедельно. Список команд объявляется Главным управлением спортивных лотерей за две недели до начала встреч и публикуется в газете «Советский спорт», еженедельнике «Футбол-хоккей» и других изданиях.

Купив билет, участнику лотереи необходимо указать исход встреч — победу, ничью или поражение. Билет лотереи «Спортпрогноз» считается выигравшим, если правильно угадан исход 13, 12 или 11 встреч в одном из вариантов. Максимальный выигрыш на один вариант 10000 рублей. Выплата выигрышей производится на 25-й день по официальным таблицам выигрышей. Выигрыши размером свыше 1000 рублей оформляются в Ивановском зональном управлении спортивных лотерей на 5-й день после проведения тиража.

За первое полугодие т. г. по лотерее «Спортпрогноз» зарегистрировано 10442 выигрыша, среди них — 20 крупных. В 33 тираже лотереи «Спортпрогноз», который состоится 14 августа т. г., разыгрывается дополнительный выигрышный фонд в сумме 71,2 тыс. руб. Приглашаем вас принять участие в 33 тираже лотереи «Спортпрогноз».

Билеты лотереи «Спортпрогноз» можно приобрести в районном узле связи, киосках «Союзпечать».

Л. НЕУДАЧИНА,
старший инструктор Ивановского зонального управления спортивных лотерей.


**ПРИГЛАШАЮТ НА РАБОТУ**

**Экспериментальное плодопитомническое хозяйство по облепихе** — старшего инженера-строителя (оклад 200 руб.), главного инженера, сторожа для охраны сада и других объектов. На временную работу, на сезон уборки урожая и заготовки листа, — рабочих по уходу за садом, на кошение трав, прополку, подвязывание кустов. Оплата труда сдельная.

**Гостиница «Мещерские зори»** — на постоянную работу горничных. Оплата согласно штатному расписанию. Обращаться к директору гостиницы по тел. 2-22-61 или в отдел по трудоустройству при горисполкоме.

**Гусь-Хрустальный райпотребсоюз** — начальника автохозяйства, водителей. За справками обращаться в отдел по трудоустройству населения при горисполкоме.

Поздравляем дорогих Шапошниковых Петра Васильевича и Анну Григорьевну с серебряной свадьбой!

**Семья Федоренко.**

**СЛУЖБА «ЗВУЧАЩАЯ КНИГА»**

**предлагает**

индивидуальным заказчикам магнитные ленты с записями детских сказок, стихов и песен. Сборники составлены для детей разных возрастов.

Фонотека службы насчитывает до 500 интересных и увлекательных сказок.

Заказы высылаются почтой и оплачиваются наложенным платежом по государственным расценкам.

Заявки с указанием вида магнитной ленты (катушки или кассеты) направлять по адресу: 109457, Москва, ул. Окская, д. 40, кв. 20.

**31 ИЮЛЯ В ДЕРЕВНЕ СЕМЕНОВКА** проводятся межобластные соревнования по картингу с участием сильнейших спортсменов центральной зоны РСФСР, городов Москвы, Ленинграда. Начало соревнований в 11 час. 45 мин.

2—2

Меняю 1-комнатную кооперативную квартиру на 2- или 3-комнатную. Обращаться по телефону 2-02-21.

Продается автомобиль «ЗАЗ-966В». Обращаться: ул. Володарского, дом 39.

Продается дом в д. Арсамаки.

КИНО

**КИНОТЕАТР «АЛМАЗ»**

27 июля художественный фильм **ЗАГАДОЧНЫЙ НАСЛЕДНИК** (2 серии).

Сеансы: 11.30, 14, 17.30, 20.30.

Для детей 27 июля в 10 часов художественный фильм **КУВЫРОК ЧЕРЕЗ ГОЛОВУ.**

**КЛУБ ИМЕНИ ЛЕНИНА**

27 июля в 15, 17, 19, 21 час художественный фильм **ЛЮБОВНЫЕ ПИСЬМА С ПОДТЕКСТОМ.**

28 июля в 15, 17, 19, 21 час художественный фильм **СЛЕДЫ ОБОРОТНЯ.**

**КЛУБ СТЕКЛОЗАВОДА ИМ. ДЗЕРЖИНСКОГО**

27 июля в 17.30, 19.10, 21 час художественный фильм **ТИХОЕ СЛЕДСТВИЕ.**

28 июля в 17.30, 19.10, 21 час художественный фильм **ЗОЛОТАЯ ЦЕПЬ.**



Ленинское ЗНАМЯ

РЕДАКТОР Г. Ф. РЯБОВ.

НАШ АДРЕС: 601550, г. Гусь-Хрустальный, ул. Калинина, 19|16.

ТЕЛЕФОНЫ: 2-29-16 — редактор, 2-38-67 — отв. секретарь, 2-19-32 — отдел партийной жизни, 2-08-43 — отдел писем и массовой работы, 2-28-40 — отделы промышленности и сельского хозяйства, 2-14-55 — бухгалтерия.

Газета выходит 4 раза в неделю.

Печать высокая, объем — один печатный лист.

Гусь-Хрустальная типография управления издательств, полиграфии и книжной торговли Владимирского облисполкома, ул. Калинина, д. 18.

Заказ 4882