ГУСЕВЦЫ! 30 И 31 ИЮЛЯ—МАССОВЫЕ СУББОТНИК И ВОСКРЕСНИК ПО ЗАГОТОВКЕ КОРМОВ. ОТМЕТИМ ИХ УДАРНОЙ РАБОТОЙ НА ЛУГАХ!

ПРОЛЕТАРИИ ВСЕХ СТРАН, СОЕДИНЯЙТЕСЬ!

Ленинское знамя

ОРГАН ГУСЬ-ХРУСТАЛЬНОГО ГОРОДСКОГО КОМИТЕТА КОММУНИСТИЧЕСКОЙ ПАРТИИ СОВЕТСКОГО СОЮЗА, ГОРОДСКОГО И РАЙОННОГО СОВЕТОВ НАРОДНЫХ ДЕПУТАТОВ

Газета основана В сентябре 1930 года | № 121 (11159) | ПЯТНИЦА, 29 ИЮЛЯ 1988 ГОДА | Цена 3 коп.

СЕГОДНЯ В СОВХОЗЕ «ГУСЕВСКИЙ»

Первыми в районе закончив выполнение плана кормозаготовки, трудовики совхоза «Гусевский» не остановились на достигнутом. Как сообщил директор совхоза В. Н. Макаров, заготовкой кормов продолжается. Условия и возможности для нарощивания запасов сена и силоса имеются. Сейчас полным ходом идет закладка силоса.

На хлебных полях не прекращается работа комбайнов. Весенние виды на урожай сегодня оправдывают вполне—получен хороший намолот озимых. «Вся, что зависело от хлеборобов, сделали полностью, поэтому отдача хорошая,—говорит В. Н. Макаров.

Сдерживает сегодня темпы уборки недостаточное количество автомашин для вывозки зерна на хлебоприемный пункт. А урожай не ждет. Пока позволяет погода, надо воспользоваться каждым часом, чтобы не допустить ни грама потерь.

Р. КОРАБЛЕВА.

ВРЕМЯ ТОРОПИТ

Хорошими темпами ведут полевые работы в колхозе «Власть Советов». Создание здесь первого механизированное звено заинтересовано в получении высоких урожаев всех сельскохозяйственных культур, так как получат члены звена от валового дохода. Это подня ло на протеиновую воздушными полей, повысило ответственность каждого за сроки и качество работ. Не надо было заставлять механизаторов, контролировать работу, они сами понимали, что от их труда зависит заработок. И весенняя кампания провели здесь на высоком уровне, сейчас уровня 1982чт.

Начали уборку зерновых. Вместо планируемых 17,6 центнера выполняющий механизаторы с каждого гектара по 22 центнера озимой ржи.

Уборка хлеба доверена лучшим членам звена: А. А. Лухнову, В. В. Бондрашкину и В. А. Михалеву. «Готовлюсь не спеша—пластит народная мудрость. Вот и комбайнеры стараются не спешить, а главное внимание уделить качеству уборки, чтобы на стерне не осталось ни одного колоска. А серп помогает ускорить дело. Вот, к примеру, на 280 гектарах, занятых под озимой ржью, убрано 170. Намолочено 290 тонн зерна.

Горячие денечки стоят и у заготовителей кормов. В то время, как комбайнеры успешно ведут уборку зерна, другие члены звена закладывают силос. 1600 тонн зеленой массы с корочкой сроки уложено по всем правилам технологии и ГОСТам. На силосоуборочных комбайнах шустит ударную вахту А. Ф. Дроздов, А. А. Суслов и Н. С. Дроздов.

А в лугах колхоза продолжается сенокос. Из 1800 тонн по плану заготовлено 1310 тонн сена. В хозяйстве действует семейный подряд. Между семьями развернулось социалистическое соревнование. В этом году правление и профсоюзный комитет разработали условия соревнования по сенокосу на первого августа наносит 20 тонн сена, ей вручается премия 100 рублей, 40 тонн—сдает 150 рублей.

Первенство в настоящее время держит семья Ивана Андреевича Сазонова из деревни Пустагаевка. Он сдал силосную 20 тонн высококачественного сена, на втором месте—семья из д. Кулеевка Ивана Павловича Дроздова. Сдано 18 тонн сена. Намного отстали от лучших семейных коллив.

Л. ЮРЬЕВА.

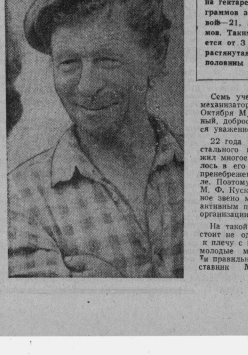

РУКОВОДИТЕЛЬ, СПЕЦИАЛИСТ, КОМБАЙНЕР, ОБРАТИ ВНИМАНИЕ И ЗАПОМНИ:

За каждые сутки промедления с уборкой на гектаре озимой ржи теряется 24 килограмма зерна, озимой пшеницы—36, ячменя—21, ячменя—29 и овса—36 килограмм. Таким образом, за 10 дней недобирается от 3 до 5 центнеров зерна, в уборка растянутая до 20 дней, приведет к потере половины урожая.

Семь учеников воспитал один из лучших механизаторов колхоза им. 16 годовщины Октября М. Ф. Кулов. Коммуникабельный, добросовестный трудяга, он пользуется уважением у товарищей по работе.

22 года водит Михаил Феофанович своего стального коня. За эти годы узнал и перевидал многое, но особенно болезненно отзывалось в его сердце расстояние в каждое гектаре некоторых колхозников к земле. Поэтому одним из первых откликнулся М. Ф. Кулов на предложение создать звено звено механизаторов, в сегодня является активным проводником в жизнь этой формы организации труда.

На такой активной гражданской позиции стоит не один Михаил Феофанович—плечом к плечу с ним его товарищ, в основном—молодые механизаторы. А помог им найти правильный путь их старший друг и наставник М. Кулов (на снимке).

Фото А. Зубкова.

Актуальное интервью

С ЗАБОТОЙ О СЕГОДНЯШНЕМ ДНЕ

Годы застои сильно ударили по деревне. Пустые прилавки овощных магазинов, почвенная высокие цены сельскохозяйственных продуктов на рынке, перебои в выходные дни электричке, следующие на Москву. Все это результат нерационального, причем долгие годы, пути развития сельских зон. Поэтому вполне объяснимо большой интерес селян к всему тому, что говорилось на XIX Всесоюзной конференции о различных сельских делах.

Наш корреспондент Г. Иванов попросила поделиться впечатлениями о прошедшей конференции одного из молодых руководителей района—председателя колхоза имени Ленинского А. М. Сучкова. Чуть — больше месяца назад Александр Михайлович, секретарь парткома колхоза «Буревестник», согласился возглавить большое хозяйство района.

Александр Михайлович, конечно, берут во внимание тот факт, что конференция проходила для селян в неизобильное время, тем не менее это событие приковывало к ее важным многих, вот поэтому вопрос и прозвучал именно в подходящем форуме.

— Вопрос, который меня волнует, что сейчас вся страна решает под прожектором конференции. На моей памяти такого форума не было. Почти все выступления были предметными. Вопросы ставились прямо и отговорки, вроде «нет, нет» не находились.

— А какое выступление Вы бы выделили?

— Меня очень интересовали перспективы сельского хозяйства, поэтому с наибольшим вниманием слушал выступление по этим вопросам. Особенно вопросы, как сделать, чтобы председатель колхоза имени Ленина Сергеев области и, в Стародубцев, теперь председатель агропромышленного объединения. Чи сказал: «Стоит ли так долго не возвращать долги! Пока время, отдаю на пользу часть доходов, и мы вместе продолжительные программы сжимаем время».

Действительно, пора рассчитываться с деревней. В заключение Старокуловского колхоза должны вывести такие решения, которые бы раз и навсегда положили конец всем нашим негативным явлениям. Я кто целиком и полностью поддерживаю, недавно получил последний номер журнала «Политическое образование», где проанализируется труды Н. Н. Бухарина. Так вот, слова В. А. Стародубцева во многом перекликаются со словами Н. Н. Бухарина. Он еще тогда говорил, что брать с деревни надо в норму. А у нас на протяжении всего последнего времени сложилась диспропорция в этом вопросе. На самом деле, на плечах крестьянина делалась индустриализация, поднимался город. Да что говорить, в селе идет отток сельских кадров — в город. Потому что условия жизни в деревне не сравнимы с городскими, как, впрочем, и условия труда: нормированный рабочий день, выходные, праздничные дни. А мы сегодня своим колхозникам решили предоставить обязывает работать по десять часов. Иногда нельзя, есть труд наш очень своеобразен. По моему мнению, промышленность должна сначала сельское хозяйство своей младшей сестрой, помогать ей.

— **Александр Михайлович, Вы принял хозяйство недавно. Скажите, над какими проблемами сейчас работаете?**

—Вопросов нерешенных уйма. Первоочередная проблема—Пятьдесят процентов зданий по-прежнему требуют капитального нет возможности отремонтировать их, потому что не хватает средств. Нет, конечно, по такого качества, что мы сдаем в эксплуатацию. «Такой шифер мне не нужен, — сказал мне один колхозник плотый». И фонды на строительные материалы из года в год сокращаются.

—Какие надежды Вы возлагаете на изменения в сельском хозяйстве?

—Думаю, что многое поправит в сельскохозяйственном. Мы ведь понимаем, что и у нас в сельском хозяйстве есть резервов. Взять тот же семейный подряд. Сначала арендный. Считают, не надо бояться, что люди много заработают. Самое главное — чтобы выполнили свое обязательство перед государством. Мы ведь, если выполнили от этого. Приведу пример из своего колхоза. В прошлом году, в среднем, один день стоил семь рублей 05 копеек. И в то же время одна из бригад сверхплановую продукцию составила 2200 рублей, правда—20 рублей в сутки. Колхозников устраивала такая зарплата. Вот опять людей или нежелой возвращаюсь к материально-технической базе. Если старокуловский арендный семейного подряда выгода будет тем, кто в возрастании зарплаты промпорпорционально подвырастут и колхозным показателям. А это приведет к материальному достатку селян.

Еще раз подчеркну: материально-техническое снабжение деревни остается на прежнем уровне, то трудно будет ждать от него отдачи. Тут даже и семейный в арендный подряды не помогут, потому что деревню надо спасти.

ДЕНЬ СЕКРЕТАРЯ

На днях в горкоме КПСС прошел день секретаря парторганизации. Перед собранием с вопросом «О задачах партийных организаций по проведению отчетов и выборов» выступила Р. А. Сергеева, заведующая отделом горкома КПСС.

Затем с материалами информационных бюллетеней ЦК КПСС присутствующих познакомили В. Е. Орлов, заместитель заведующего отделом горкома КПСС.

О ходе выполнения постановления бюро горкома КПСС по записке партийного комитета отдела горкома КПСС о недостатках в работе первичных парторганизаций и рассмотрению персональных дел о выплате коммунистов на рядовых рассказал Г. М. Зверев, председатель партийной комиссии горкома КПСС.

ЛУЧШАЯ ПЕРВИЧНАЯ

Комсомольская организация хрустального завода—одна из многочисленных в городе и насчитывает в своих рядах более 900 юношей и девушек. Комсомольцы вносят весомый вклад в работу коллектива. Комитет ВЛКСМ уделяет большое внимание организации социалистического соревнования среди первичных организаций. Недавно здесь подведены итоги работы цеховых организаций за 1-е квартал текущего года. По первой группе производственных подразделений победителем вышла комсомольская организация цеха № 1, где возглавляет бюро ВЛКСМ О. Лопаева. По третьей группе соревнующихся лучшей при, эта первичная цеха нетрогогли.

ПАРТИЙНАЯ ЖИЗНЬ: на контроле программа «Жилье»

ЭТО ВОЛНУЕТ ВСЕХ

Жилищный фонд текстильного комбината 77 тысяч квадратных метров, 16 тысяч из них с частичными удобствами, 10,5 — без коммунальных удобств, 2,5 тысячи ветхого фонда. Семь тысяч квадратных метров школы — в аварийном техническом состоянии, требует капитального ремонта.

Из года в год жилищный фонд пополнялся. За годы девятой и одиннадцатой пятилеток введено 48 тысяч квадратных метров жилой площади, на продукцию пятилетку предусмотрено ввести 17,3 тысячи квадратных метров жилой площади за счет всех источников финансирования.

Однако жилищная проблема продолжает оставаться острой. Очередность на улучшение жилищных условий составляет 1290 человек. На числа очередников 257 семей нуждаются в обеспечении, 101 — на частных квартирах, 439 — в отдельных квартирах, не обеспеченных санитарными нормами 105 — в аварийном фонде. 80 семей — в домах на грани личной собственности. Это и многие другие данные приняв в своем докладе на партийном собрании директор комбината А. М. Грошев.

XXVII съезд поставил задачу обеспечить к 2000 году каждую семью отдельной квартирой в индивидуальном доме. Для удовлетворения потребности в жилье в этот период необходимо сдать 120 тысяч метров жилой площади. Разработана комплексная программа по решению жилищной проблемы до 2000 года, предусмотрено обеспечивается капитальными строительными работами ЖСК, индивидуальной стройкой, МЖК и вводом жилья после капитального ремонта.

За счет перепланировки, выявления резервов решения жилищной проблемы принадлежит хозяйственному способу.

При возведении домов хозяйственным способом проблема встает по нижеследующей схеме: отведение, оснащение, прокладка водопроводных, канализационных сетей. Необходимо находить новые подходы в решении этих вопросов, чаще советовать работникам ОРМ, на время возведения объектов часто людей переводить непосредственно в подчинение строительному отделу.

В условиях работы на полном хозяйственном расчете и самофинансировании — отсутствие свободной площади будет способствовать за счет собственных средств.

На эти цели комбинат решил заработать 1,1 млн. рублей. Ежегодно имеется возможность выделить на стройматериалы по 600 тысяч рублей, т. е. до 2000 года — это 8,7 млн. рублей и оформить кредит на 3 миллиона рублей. Но этого слишком мало, чтобы средств составляет 5,5 млн. рублей.

Прошло почти год с дня разговора с руководством строительства. К концу 13 пятилетки. В декабре на комбинате вводится за пятилетку один дом ЖСК. Если в последующие две пятилетки вести шесть домов, т. е. по три дома больше, это уже даст два миллиона рублей. Именно проектно-сметная документация числа очередников создать для ЖСК, а для МЖК — проектно-сметную документацию.

Второй путь — развитие индивидуального строительства. Комбинату отведен участок в микрорайоне Кравцы, хотя в прошлом 25 га под индивидуальную застройку, выполнено инженерно-геодезическое обследование участка, отделом главного архитектора города ведется разработка квартальных планов. Ежегодно в счетчик под строительство 20 индивидуальных домов. Комбинат будет оказывать помощь по выделению строительных, инженерных, транспортных, оформлению ссуд. Предполагается на ближайшем заседании комитета рассмотреть вопрос о погашении кредита до 50 процентов.

В будущем планируется построить десять встречных. И по этому поводу в ближайшем горисполкоме ВЛКСМ отведена проектировщикам, которые в апреле представят примерный долевое участие, на что перечислено пять тысяч рублей.

Кроме этого, план до решения жилищной программы в целом по комбинату выделено 1,5 млн. рублей. В настоящее время ведется разработка фонда развития производства направить на жилищное строительство.

Огромное значение в решении жилищной проблемы имеет продление жизни старых зданий. Ранее построенные дома составляют около 20 процентов жилищного фонда, который необходимо содержать в нормальном состоянии. Но в организации капитального ремонта имеются серьезные недостатки. На совем балансе комбинат имеет 135 домов жилой площади 77 тысяч кв. метров, из них без коммунальных удобств около 20 процентов. Практически нет часть домов, которые восстраивать, создавать нормальные условия для проживания, а 18 домов приняты решения, которые по мере ввода жилья надо сносить.

Решение жилищной программы требует целенаправленной и конкретной работы, повседневного внимания.

Выступили в прениях, фрадиро — слесарей-ремонтников РШЦ производства производства Н. Р. Гринцайт — заострил внимание на роли совета трудового коллектива при распределении жилья.

Говорили о проблемах удовлетворения жилем предприятия. Ткачиха ткацкого цеха Л. А. Гарьянин обратила внимание на то, что при вступлении в жилищные кооперативы, МЖК и индивидуальное строительство возникают трудности, которые ждут организационные вопросы, вместе с тем, отсутствует инструктаж, строительной специалистов.

Директора стадиона С. Н. Гоголева волнует вопросы строительства и использования спортивной базы.

Начальник строительного отдела Л. В. Пономарев, отметив положительные моменты в их работе, отметил, что сдерживает дело наличие материалов, недостаток рабочей силы, механизмов. Часто не хватает строительных материалов, не решены вопросы снабжения мелкими материалами (песок, щебень, железобетонные конструкции).

В обсуждении доклада также приняли участие и внесли свои предложения — председатель ВЛКСМ Ю. Шегурова, заместитель директора комбината по кадрам Н. А. Солдаев, председатель профкома О. И. Пономарев.

Л. СМИРНОВА,
редактор многотиражной газеты «Знамя» текстильного комбината.

Богат наш край обильными предприятиями, и на каждом есть стекловарны. Это в первую очередь от их квалификации зависит качество трудовых коллективов: из некачественного стекломассы нельзя получить хороший посуды или оконного стекла.

Восемнадцать лет в цехе листового стекла завода им. Володарского работает В. В. Чернышев. За это время специалист высокой квалификации, добросовестный работник ряду раз поднял товарищей.

Одного в передового стекловара и общественных обязанностей, В. В. Чернышев является членом совета трудового коллектива, председателем товарищеского суда цеха, членом заводского комитета профсоюза.

На снимке: В. В. Чернышев.

Фото А. Зубанова.

НАМ ОТВЕЧАЮТ

В № 111 от 12 июля в газете была напечатана статья «Магазин без товара», где жители сетовали на то, что в магазине № 47 нет товаров первой необходимости и приходится проезжать людям, инвалидам даже за молоком идти в дальние торговые точки.

Газета получила ответ от директора городского торга В. М. Жулина. Он сообщил, что в магазине № 47 организована продажа молока и гастрономических товаров из-за отсутствия холодильного оборудования.

В настоящее время изыскиваются возможности в обеспечении магазина холодильным оборудованием. Ориентировочно этот вопрос будет решен в сентябре 1988 года.

С 1 сентября в магазине будут проведены все необходимые работы по устранению отмеченных в статье, нет и крыльца.

Одновременно в ответе сообщено, что вопросы на конференции с участием директора торга будет проведена в конце июля т. г. Точная дата и время проведения конференции будут сообщены объявлением в магазине № 47.

ВСЕ ЗАВИСИТ ОТ АКТИВНОСТИ КАЖДОГО

Из опыта работы по месту жительства

К ЛУБ, который принят при руководстве общества «Стекловолокно» совместно с жилуправлением микрорайона и комнатной школьника продолжает определенную работу по активизации культурного отдыха населения. Их опыт работы не раз обобщался и распространялся в городе и области.

На днях в клубном зале состоялся семинар-практикум председателей советов общественности жилых домов.

Своим опытом поделился директор клуба председатель его общественного совета «Стекловолокно» Л. Н. Рубова.

— Работа по месту жительства трудящихся — важный раздел деятельности клуба, — сказала она.— В клубе находили опыт работы по проведению в микрорайоне вечеров отдыха, тематических вечеров, праздников жалоб, сборных вечеров принятий, детских праздников.

Значение клуба есть по организации воспитательной и культурно-массовой работы среди населения отводится гражданин-ным праздникам. Воспитывая у населения чувства гордости гражданственности и любви к труду, наш клуб постоянно проводит мероприятия деятельность людей труда. Ежегодно проводится в нашем микрорайоне праздники «Герои живут рядом с нами», которые, рассказывают об участниках Великой Отечественной войны, прославляют передовиков производства, лучших людей города. Как правило, такие праздники проходят с большим эмоциональным воспитанием, в сопровождении духового оркестра, вокально-инструментального ансамбля концерта художественной самодеятельности. Самые активные участники наших праздников — это дети.

Согласно разработанному положению о смотре-конкурсе на лучшие клубы среди предприятий трудовых коллективов и утвержденному партийным клубу микрорайона на повышение роли культурное обслуживание населения, повышение ответственности за воспитание подрастающего поколения, на цеха и отделы предприятия.

— Так, например, 9 «Дня Победы»—праздничный концерт с помощью клуба приняли общественный коллектив ЦХЗ (начальник цеха Ф. Ф. Ковальский), 22 мая— день химика — коллектив цеха производства стеклоткани и пластиков. В ноябре — «Праздник детей»—дельных учреждения и т. д.

Большую клуб завода совместно с опорным пунктом и учреждениями микрорайона провел на мероприятие большой праздничный вечер «Спасибо вам добрые людей». Трудно умолчать о том удовольствии, какое получили гости праздника на этом мероприятии.

Значимая мероприятия по месту жительства, клуб преследует цель—совместно с общественной отвечать продолжается проводить и массово-политическую работу. В этих целях в микрорайоне проведен «Требуют обсуждения» — «Что нам сказал съезд» и т. д.

Здесь выступили: председатель городского комитета защиты мира Р. Н. Смирнова, директор школы № 4 Ф. Ф. Гурьев, многодетная мать Ф. Ф. Рагимова, инвалид Великой Отечественной войны Ф. Ф. Ковальский, ученик 9 класса № 45 Н. Ф. Сытник, Е. Ф. Пятакова.

Проведению разнообразных формы работы с населением, Дворец культуры и театрально-ванные праздники у елки, «Он вернулся в сорок пятом», «Я мы, «Прощай, дед»—здравствуй, школа», «Прощание у Вечного огня», «Вперед, на», «Не проходите мимо», где внимание лишь средствами, которые не нетитные стороны вашей жизни.

Много лет женсовет микрорайона поглашает ветеранов труда на «Вечера-встречи», в которых участвовали семьи ветеранов, свой опыт.

Члены женсовета развернули большую деятельность в выдвиг под контроль учреждения общественного питания, комбината бытового обслуживания, магазины микрорайона. Стали заметны сдвиги в улучшении недостатков.

Тесно женсовет связан с депутатской группой, советом общественности, что позволяет быть в курсе событий микрорайона, брать часть дел на себя и в первую очередь по оказанию помощи семьям с трудными подростками, где родители не занимаются воспитанием детей или одни из них пьют.

Затем общение работы подделилась Р. Г. Белова.

Совет общественного пункта охраны порядка микрорайона ПО «Стекловолокно» работает с 1974 года. Он координирует работу товарищеского суда, школы профилактики, школы и общественности, домового комитета, общественного пункта по делам несовершеннолетних, отрядов ДНД, комсомольцы, оперативная дружина, групп по борьбе с самогоноварением. Работает в совете со школой, ЖКО, депутатской группой, домовыми комитетами, домоуправлениями № 12, районной библиотекой, клубом завода. Совместно с клубом в течение контакте с общественными организациями предприятия.

В общественный опорный пункт идут жители с разными вопросами и здесь получают ответы на них. Благодаря активной работе жителей значительно укрепляется общественный порядок в микрорайоне.

Идет профилактическая индивидуальная работа. Есть спокоен женщин и мужчин, злоупотребляющих спиртным. Регулярно их контролируем по месту жительства. С неблагополучными семьями у нас занимается А. А. Ванюхова, наделенная добрым отзывчивым сердцем. Инициативный, грамотный товарищ, болеющий душой за внутренние дела. Очень активно работает товарищеский суд, председатель Бруховин Леонидом Дмитриевичем. В состав суда входят опытные общественные жители микрорайона: М. И. Филина, Н. Н. Кузнецова, И. В. Львов. За полугодие судом рассмотрено 27 дел.

С 1981 г. работает общественная инспекция по делам несовершеннолетних. Активисты инспекции контролируют поведение подростков в микрорайоне, осуществляют шефство над подростками, состоящими на учете, обсуждают поведение родителей, не выполняющих обязанности по воспитанию детей.

Создана группа по борьбе с самогоноварением из состава домового комитета. Совместно с участковым выявлено 9 случаев самогоноварения. Несколько раз рассматривались на заседаниях товарищеского суда.

Вел семинар и выступил на нем инструктор отдела пропаганды и агитации горкома КПСС Н. М. Бабкин.

Семинар был интересным и полезным, но, к сожалению, собрал небольшую аудиторию.

Л. ЖЕРИХОВА.

В Анопинском поссовете

Недавно состоялась сессия Анопинского поселкового Совета депутатов созыва, на которой было принято решение об освобождении от обязанностей председателя исполкома В. Н. Яковлева в связи с переходом на другую работу.

Депутаты единодушно избрали председателем исполкома Анопинского поселкового Совета Н. В. Федотову.

Присутствующие рассмотрели отчет А. Р. Мамедова, участкового инспектора о работе по профилактике правонарушений и охране общественного порядка в поселке Анопино.

Затем с выполнением наказов избранных депутатов депутат В. Н. Яковлев.

Т. АКСЕНОВА.

Как вас обслуживают?

СЛОВО О ГОРЕ-МАСТЕРАХ

Телевидение настолько прочно вошло в жизнь, что полюбил телевизор сразу же может определенную дисгармонию в быт. И горько бывает порой не от того, что не посмотришь интересную передачу и не узнаешь последних новостей, а потому, что замирешь от предчувствия, какие мастера ждут тебя с его ремонтом. Особенно достается жителям сел и поселков. Для примера — четыре письма, которые прислали нам Н. И. Гонтарова, житель села поселка Куровской и Я. П. Макаев из деревни Дудко Григорьевского сельсовета Совета, Н. К. Лукьянов из села Колпь и Т. П. Михеева из Алферова.

Письмо первое. «В конце мая сдала в свой телевизор «Славутич-Ф» в Куровское телеателье. Там он выходился месяц. Заменили кинескоп, хотя кинескоп был нормальный. Привезла его домой, включила, и через пять минут он перестал показывать. Сгорели предохранители, а предохранительный блок был заштампован коллоидной лентой. Вызвала мастера. Пришел тот, Груздев, пообещал немедленно начать телевизор показывать. Но через пять минут сгорел предохранитель. Груздев не работал. Снова вызвала мастера. Опять пришел и даже не притронулся к телевизору, заявил, что телевизор не работает из-за неправильного положения антенны, но ведь до ремонта телевизора с ней вся все нормально. Добавил, что я полку каждый месяц по 1 рублю за то, чтобы любой лодыгет был чувствием без очереди и качественно. Но ни того, ни другого полка от работников Куровского телеателье не видно».

Письмо второе. «Я купила телевизор «Рекорд-345» до начала прошлого года, а в мае 1968 года он вышел из строя (сгорел). Как мне теперь поступать на гарантийный ремонт, я обратился в Григоровский пункт обслуживания. Приехал мастер — только в июне, видимость восстановил, но вечером, в этот же день пропал звук. А. Я опять стал обращаться в этот же пункт. Прошел месяц, а мастера все нет, хотя последние два четверга (они выезжают по четвергам) обещал заехать. А отправлялся с работы, но ожидания мне было напрасным».

Письмо третье. «Пишет вам участник войны, инвалид. Погибнуть, дорогие товарищи, найти утраду на горе-мастеров на телеателье».

Купил я цветной телевизор «Рекорд» в мае этого года. Вызвал на строк блок питания. Обратился в комбинат бытового обслуживания. Прошел уже месяц. Приехал Виталий Михеев, открыл телевизор, сказал, что сгорела одна деталь, которой у него нет. Я приобрел ее и вызвал мастера. Вставил эту деталь, сказал, что нужна другая, и стал ожидать, чтобы до меня зашел мастер. Но посмотрев, что я ветеран войны, инвалид, сразу обрадовал, что сделал много для участников войны, а когда узнал, что не помогал гарантии — совсем изменил свое отношение ко мне. Как же обидно нам — за таких черствых мастеров...

Письмо четвертое. «Пишу вам второй раз. После первого раза приехал долгожданный мастер — Александр Григорьев. Произвел ремонт долго — 1,5 часа. Но сделал ремонт: телевизор сгорел, как трактор, и экран был затемненный. Как же обидно нам — за таких черствых мастеров...

От редакции: Не пора ли начальнику районного проката коллегии управления бытового обслуживания населения тов. Кузнецову навести порядок в телеателье, а в Горе-мастерском спросить за халатную работу?

ТОЛЬКО ДЛЯ ПРОФОРМЫ?

На стекловаторе им. Свердлова во всех цехах и отделах имеются товарищеские суды, которые избраны для поддержания трудовой дисциплины и своих коллективах. Но было справедливо требуить: там, где перед людьми товарищей держат ответ нарушители трудовой дисциплины, чем достигнуты положительные результаты.

К сожалению, на предприятии товарищеские суды работают слабо. Например, в цехе № 1 на выработке стекловаделия с начала года было довольно более сорока нарушений производственной дисциплины, а на шиховом производстве суде разобрано всего лишь шесть дел, да и на всех нарушителям дали мягкие наказания: или выговор, или порицание. Не учли, видно, что предприятию эти нарушители принесли 90 человеко-дней прогулов, за счет которых нех недодав продукции на десятки тысяч рублей.

В ремонтно - строительном отделе за 6 месяцев текущего года было совершено 17 прогулов, и ни одно нарушителя не разобрано товарищеским судом. Это говорит о том, что товарищеский суд в РСУ существует только на бумаге.

Приведу еще неприятный пример. В новом цехе выработки 3,9-22 и в цехе обработки стекла за 6 месяцев текущего года было допущено 30 нарушений производственной дисциплины, более 50 прогулов. На этого видно, что товарищескому суду этих цехов предоставлена незаконная роль по разбору материалов. Ни одного заседания за 6 месяцев не состоялось.

Конечно, и разнообразны были принятые общественные меры воздействия, но где же деятельность товарищеских судов? Не пора ли ответственным за их работу лицам не расторопиться?

В. ЦАРЬКОВ,
член комитета
народного контроля.

АТАКА НА ЭСТАНАДЦУ

В тихий день над макроарадом Эстанада стоит черный дым от разгоревшегося трактора-фальшфейера. Когда ветер дует на дома, этот дым подступает к дверям и окнам, сильно мешает дышать в квартирах. Даже здоровый молодой человек готов надеть в таком случае противогаз. Каково же дыям, занятым на работе, и тем более, старикам и больным? Удушливый газ, переполненный адсорбтивом компонента, иногда по целой неделе оседает квартиры. Особенно опасно его скопление на территории детсада и школы № 4, окруженных стенами девятиэтажных домов. Такая экологическая обстановка стала возможной из-за неправильно размещения и человеку.

Выход прост: один убрать варки за черту города, подальше от жилых районов. Технически это не так уж сложно, да и место для небольшого обжига легко найдется. Да легко горисполкому нужно решить вопрос о перенесе асфальтовых, чтобы в зимний, неработный период перенести их на новую площадку. Жителям микрорайона желательно бы получить от горисполкома гарантии, что музыкальных предприятий горисполком больше не будет. Кроме того, хотелось бы, например, в октябре этого года заслушать вопрос о перенесе Дворца спортивной и практическим выполнению постановления правительства. Серьезность проблемы заставляет о ней не терпят ждать, не лечит. Здоровье и нормальная жизнь людей — дорогое достояние общества.

В. НЕСТЕРОВ,
житель города.

НА ПОРУБИ

На поруби пожарище зари.
Некрится дань...
Не знал я края лучше.
Здесь тоскуешь раньше
глухари,
Свистели рабочие.
На ветках растянувшись.
Сюда пришли хозяйки пня.
Стучит топор.
Сыпящ сосна подранок.
А здесь вот ручеек
Речка Колыть тянь.
И шавкой сменень.
Как плотницкий рубаник.
Здесь дуб шумит.
Подставив ветру грудь,
В его тени не сядем по
ним широким
Пропахнем грязь.
Под грудой бетон
Спрятались лисички.
За краем поруби
Жизнь отдает солдат,
Прекрасно ждет
Он заслонить собою...
С слышишь?
Бор бьет в бронзовый набат
И гул его наполнил
Поднебесье.

Р. КОЧЕВ.

В народе говорят...

Много лета — губы, мало лета — берегу, кету лета — несуди.

Сломать дерево — секунда, а вырастить — года.

Не спешивай на лес рукуи — послушает и слову, и внуку.

Срубил дерево — посади два. Над лесом дождь — дождь.

Зеленое дерево — лучшее лекарство.

Лучше дальний путь в лес, чем ближний в вятку.

Кто лес хранит, тот здоровье дарит.

Собрал В. ФИЛИППОВ.

«Лесоповал» в городе

Этот фотоснимок сделан на улице Второй Народной, которая с давних времен отличалась своей зеленью. Сейчас же зеленые друзья человека кончают уничтожение у частных домов взрослые тополя срублены.

СЛОВО В ЗАЩИТУ ВОДЯНЫХ ЛИЛИЙ

В средней России, думаю, немного таких небольших, но уютных и живописных городов, как Гусь-Хрустальный. Такие они особенно воспринимаются гостями, впервые приехавшими в город. К числу таковых относится и я. Окрестные леса — сосняки и березняки с богатым набором лесных трав и кустарников не только радуют душу своей красотой, но и подогревают воздух, поглощая вредные выбросы промышленных предприятий. Поэтому городу придает спокойствие и окружающие леса, но и водная растительность, которая вливая, зарослями тростника, длинных стрелок, напоминающих особенно плавающие растения — кувшинки и кубышки. Обычно в народе их называют «водяные лилии». Кувшинки желтоцветны. Их крупные белоснежные цветки с желтой сердцевиной достигают в диаметре 20 сантиметров. И при таких больших размерах они прекрасно держатся на воде. Опасаться, вестит такой цветок, всего 10 граммов! Лепестки обеспечивает ему воздух, заполняющий его внутренние полости.

Красота и оригинальность цветка кувшинки вдвойне еще древних греков. Они посвятили ему немало мифов. В одном из них говорится, что в цветок кувшинки превратилась молодая русалка, как говорила Ольга и произношено латинское наименование этого растения — нимфа) из безответной любви к юному Гермуксису, олицетворяющему силу и мудрость. Погружаясь в водное царство, нимфа вначале уже с восьмого лица поднимается над водой и видит Гермуксиса. Не дождавшись, нимфа она опускается в воду. Наблюдательность древних звездуются уже в цветке кувшинки действительно расчленяются в солнечную погоду рано утром, в 5—6 часов, а закрываются вечером, в 17—19 часов и непременно погружают ся в воду, защищаясь таким образом от ночной прохлады. Очаровательные цветки кувшинок только зимние. Соранные, они не приходят на буксеты, быстро вянут, к тому же и запах у них неприятный.

С красивыми цветками кувшинки гармонирует кружевные темно-зеленые листья до 60 сантиметров в поперечнике. Они имеют образец совершенства в природе: просты, красивы, держатся на воде, как плоты, даже когда на них усаживаются дегущие. Надежную плавучесть им, как и цветкам, обеспечивают воздушные полости.

Кубышки своими биологическими особенностями очень схожи с кувшинками, а отличаются от последних всего желтыми цветками, более мелкими, чем цветки кувшинки. Растут «водяные лилии» обычно вместе и цветут с мая до осени. В воде, сильно загрязненной химическими веществами, «лилии» погибают. Численность их резко сокращается и из-за истребления людьми на берегах. Истреблают кубышки и кувшинки отдыхающие и в озере г. Гусь-Хрустальный. Особенно тех, кто любит ночевать с ночевкой. Делается это чтобы ради сиюминутного удовольствия или по причине нерадивости. Не знают такие люди какую благородную роль играют «лилии» в воде. Все легко круглосуточно они очищают от вредных для нас веществ попадающих в водоемы различных вымы пушения, в том числе и из атмосферы. Прошу говорить, кувшинки и кубышки — замечательные биологические фильтры. Выдающаяся их способность экологическую работу им необходимо от полей лишь одно возможность спокойно цвести и давать новое потомство.

Хочется надеяться, что городское общество охраны природы (активистов) использует разные формы разъяснения отдыхающим на озере о важности сохранения «водяных лилий», отмечающуюся экологическую работу им необходимо от полей лишь одно возможность спокойно цвести и давать новое потомство.

Хочется надеяться, что городское общество охраны природы (активистов) использует разные формы разъяснения отдыхающим на озере о важности сохранения «водяных лилий», отмечающуюся экологическую работу им необходимо от полей лишь одно возможность спокойно цвести и давать новое потомство.

Е. ГУЩИНА,
доцент Рязанского педагогического института, кандидат биологических наук.

Куда пойти учиться

Гусевский ордена „Знак Почета“ стекольный техникум

Министерства промышленности строительных материалов

производит прием учащихся на дневное, вечернее и заочное отделения по специальностям:

Машины и оборудование стекольно-силикатной промышленности (специальность 0536) (На 1-й курс дневного и 3-й курс заочного отделений).

Эксплуатация автоматических устройств в промышленности стройматериалов. Специальность 0625. (На дневное отделение на базе 8-ми классов на 1-й курс).

Технология стекла и изделий из него. Специальность 0504. (На дневное отделение на 1-й курс на базе 8-ми классов и на 2-й курс на базе 10 классов, на 2-й курс вечернего и 3-й курс заочного отделений из числа работающих по специальности, избранной в учебном заведении).

Планирование на предприятиях Министерства промышленности стройматериалов. Специальность 1706. (На 2-й курс вечернего и 3-й курс заочного отделений).

На 1-й курс дневного отделения принимаются лица, окончившие 8 классов средней школы. Срок обучения 3 года 10 месяцев.

На 2-й курс дневного отделения по специальности «Технология стекла и изделий из него» принимаются лица, окончившие 10 классов средней школы. Срок обучения 2 года 8 месяцев.

На вечернее и заочное отделения принимаются лица, имеющие среднее образование. Срок обучения по специальности «Планирование на предприятиях Министерства промстройматериалов» на заочном отделении 1 год 10 месяцев, на вечернем 2 года 2 месяца.

На заочном отделении по специальностям «Технология стекла и изделий из него» и «Машины и оборудование стекольно-силикатной промышленности» срок обучения 2 года 10 месяцев.

На вечернем отделении по специальности «Технология стекла и изделий из него» срок обучения 3 года 2 месяца.

Поступающие в техникум сдают вступительные экзамены по предметам:

На 1-й курс — по русскому языку (диктант), математике (устно); на 2-й курс заочного отделения по специальности «Машины и оборудование стекольных заводов» — по русскому языку и литературе (сочинение), математике (устно); на 2 курс вечернего и 3 курс заочного отделений по специальности «Планирование на предприятиях Министерства промстройматериалов» — по русскому языку и литературе (сочинение), математике (устно).

Прием заявлений производится:

на дневное отделение на базе 8-ми классов по 31 июля, на базе 10-ти классов по 14 августа;

на вечернее отделение по 15 сентября;

на заочное отделение по 10 августа.

Вступительные экзамены проводятся: на 1-й и 2 курсы дневного отделения с 1 по 20 августа; на 3 курс вечернего — по 20 сентября (в эти периоды); на 3 курс заочного — с 10 по 20 августа.

Начало занятий на дневном и вечернем отделениях 1 сентября, на заочном отделении — 1 октября.

Иногородние учащиеся дневного отделения обеспечиваются общежитием.

Лица, окончившие 8 классов с оценками «4», «5», принимаются на дневное отделение на все специальности без вступительных экзаменов.

Лица, окончившие 10 классов с оценками «4» и «5», принимаются на все отделения по специальностям: «Машины и оборудование стекольно-силикатной промышленности», «Технология стекла и изделий из него» без вступительных экзаменов.

Стекольный техникум с 1965 года осуществляет целевую подготовку специалистов для стекольных заводов отрасли.

Абитуриенты, направленные на учебу отделом подготовки кадров завода, поступают в техникум на льготных условиях — зачисляются вне конкурса, а по окончании техникума специалисты целевого направления распределяются для работы на эти стекольные в цеха прогрессивной технологии. Направления для целевой подготовки выдаются в отделе подготовки кадров базовых предприятий.

Стипендия на всех курсах 30 рублей. На стипендию назначаются все учащиеся 1-го курса дневного отделения.

Адрес техникума: г. Гусь-Хрустальный, ул. Пионерова, д. 17.

3—3

Среднее профессионально-техническое училище № 47

объявляет прием учащихся на 1968—1969 учебный год.

В группы со сроком обучения 2 года приглашаются лица и мужчины, и женщины, окончившие 8 классов, для обучения по следующим специальностям: **тканка** (группа со спортивным уклоном), **ткач** (группа **заочного обучения**), **наладчик**, **прядильщица**, **оператор мотальных машин**, **слесарь ремонтник** (группа со спортивным уклоном), **помощник мастера**, **слесарь контрольно-измерительных приборов и автоматики**, **станочник широкого профиля**.

Обучающиеся получают стипендию 20—35 рублей.

Юноши и девушки, имеющие среднее образование, приглашаются для обучения по специальности: **оператор ленточного оборудования**.

Срок обучения 3—6 месяцев. Обучающиеся получают стипендию 70 рублей.

В период учебы учащихся производится денежная выплата в размере 50 процентов от работы, выполненные ими в ходе производственного обучения.

Учащиеся обеспечиваются питанием и обмундированием, иногородние—общежитием.

При поступлении в училище требуются следующие документы: заявление с указанием избранной специальности, документы об образовании и характеристика из школы, справка с места жительства, медицинская справка (форма 286), шесть фотокарточек (размер 3х4).

По прибытии в училище предъявляется свидетельство о рождении либо паспорт.

Начало занятий с 1 сентября.

Приемная комиссия работает ежедневно с 10 июня 1968 года с 9 до 17 часов.

Адрес училища: г. Гусь-Хрустальный, ул. Ломоносова, д. 26. Телефон 2-63-35.

6—8

Среднее профессионально-техническое училище № 13

ИМЕНИ 50-ЛЕТИЯ СОВЕТСКОЙ ВЛАСТИ

Объявляет прием учащихся на 1968—69 учебный год.

НА БАЗЕ ВОСЬМИЛЕТНЕГО ОБРАЗОВАНИЯ учащиеся готовят квалифицированных рабочих по средним профессиям по профессиям: **маляр** (строительный), **штукатур**, **облицовщик-плиточник**, **облицовщик-мозаичник**, **столяр** (строительный), **плотник**, **монтажник** по монтажу стальных и железобетонных конструкций, **электросварщик ручной сварки** (минимальный возраст 15,5 лет), **арматурщик**, **электрогазосварщик ручной сварки**, **электрогазосварщик**, **электросварщик на полуавтоматических и автоматических машинах**, **электрогазорезчик ручной**, **машинист крана автомобильного** (минимальный возраст 15,5 лет), **грузчик продовольственных товаров широкого профиля**, **контролер общественного питания**.

С ОДНОГОДИЧНЫМ СРОКОМ ОБУЧЕНИЯ (до 10 сентября) — **столяр** (строительный), **плотник**, **стекольщик**, **маляр** (строительный), **штукатур**, **облицовщик-плиточник**, **облицовщик-мозаичник**, **облицовщик синтетическими материалами**, **каменщик**.

На базе 10 классов со сроком обучения 6 месяцев: **электросварщик**, **кондитер**, **официант**.

В училище принимаются юноши и девушки. Прием заявлений до 25 августа 1968 года. Учащиеся в период производственным обучения обеспечиваются трехразовым питанием, обмундированием, иногородние предоставляется общежитие.

Группы учащихся на базе 10 классов получают стипендию в размере 30 рублей. Во время прохождения производственной практики на предприятиях учащимся выплачивается 50 процентов от заработанной ими суммы. Учащиеся с 1-годичным сроком обучения учатся в ШРМ и 9 классе.

Основание в 1940 году, училище богато своими традициями, поэтому выпускникам созданы все условия для учебы и отдыха, работает широкая сеть кружков.

Время учебы в училище входит в стаж трудовой деятельности. После окончания учащиеся, получившие среднее образование, получают 10-классников выдается диплом, одногодичники — аттестат с присвоением квалификации по избранной профессии.

Поступающие подают на имя директора следующие документы: заявление с указанием избранной профессии, документы об окончании 8—10 классов, характеристику из школы, справку с места жительства и о семейном положении, медицинскую справку по форме № 286, три фотокарточки размером 3х4. По прибытии в училище поступающий предъявляет свидетельство о рождении или паспорт.

Занятия начинаются 1 сентября 1968 года.

Заявления с приложениями документами лично подавать по адресу: 601550, г. Гусь-Хрустальный, ул. Лесная, д. 18, телефоны 2-14-25, 2-14-72.

1—3

Гусевское ПО «Стекловолокно» объявляет набор действительных—выпускников 1968 года (девушек) для подготовки группы рабочих по профессии крутильщица через СПТУ текстильного комбината.

Срок обучения 1 год. В период обучения предприятие выплачивает учащимся стипендию в размере ставки 1-го разряда (90—70 руб.), во время производственной практики учащиеся работают за оборудованием и получают доплату за выпущенную продукцию.

С получением профессии им присваивается 4-й квалификационный разряд. Часовая тарифная ставка которого определяется по химической промышленности.

Оплата труда крутильщицы стекловолокна — сдельно-премиальная и составляет в среднем 160—200 руб.

Данная профессия имеет льгот: сокращенный (6-часовой) рабочий день; продолжительность очередного каникулярного отпуска 24 рабочих дня, после двух лет работы—27 рабочих дней; льготное пенсионное обеспечение по первому списку.

Сокращенная рабочая смена и удобный режим работы (раздельно) профессии дает возможность успешно учиться без отрыва от производства в техникуме или институте.

По вопросам оформления обращаться непосредственно в СПТУ текстильного комбината.

Администрация ПО «Стекловолокно».

1—3

ПРИГЛАШАЮТСЯ НА РАБОТУ:

Производственное управление водопроводно-канализационного хозяйства — на время ремонт—водопровода. Оплата труда согласно штатному расписанию. Обращаться в бюро по трудоустройству населения при горисполкоме.

Гусевский завод «Шлейфмашина» — мастера ремонтно-строительного участка, инженера ОКСа, инженера по технике безопасности, инженера нормирования (оплата согласно штатному расписанию), станочника широкого профиля (токарю), отрезчиков (женщин). Обращаться в отдел кадров завода или отдел по труду и стройотру при горисполкоме.

1—2

К СВЕДЕНИЮ РУКОВОДИТЕЛЕЙ ПРОМЫШЛЕННЫХ ПРЕДПРИЯТИЙ, КОЛХОЗОВ И СОВХОЗОВ, ОРГАНИЗАЦИЙ И УЧРЕЖДЕНИЙ!

ОБЪЯВЛЕНИЯ И РЕКЛАМА ПУБЛИКУЮТСЯ В ГАЗЕТЕ ТОЛЬКО ПОСЛЕ ПРЕДВАРИТЕЛЬНОЙ ОПЛАТЫ.

С 1 августа по 7 сентября 1968 года будет проведена остановка основного текстильного комбината для профилактического ремонта оборудования основной и замены теплосетей.

В жилых домах, отапливаемых от котельной, будет на месяц отключена горячая вода.

УКХ.

Курловское потребительское общество в августе 1968 года проводит перерегистрацию членских паевых книжек (от 1-й, 2-й, 3-й и 4-й перерегистрации, претензии по паевому взносу принимаются до будущ...

Выражаем сердечную благодарность администрации ПО «Стекловолокно» и жителям дома № 41 по пр. Ленина, 50-летия Советской власти, принявшим участие в похоронах нашего любимого сына, мужа и племянника Ф. Ф. Лобанова Сергея Федоровича.

Родители, жена, дети и близкие.

Продается машина «Запорожец-968М», выпуск 1967 г. Обращаться: г. Курлово, ПМК, д. 2, кв. 1 к Южному.

Продается машина ЗАЗ-968 в хорошем состоянии. Обращаться: ул. Железнодорожная, д. 24, кв. 2, после 18 часов.

Меняю 2-комнатную квартиру г. г. Енакиево Сталинской области на 1-комнатную или часть дома г. Гусь-Хрустальный. Обращаться здесь: ул. Ломоносова, д. 26, кв. 142.

Меняю 3-комнатную квартиру со всеми удобствами в новом доме по ул. Курловской на 3-комнатную улучшенной планировки в районе Жилучастка или в доме по ул. Владимирской. Обращаться по телефону 2-49-94.

КИНО

КИНОТЕАТР «АЛМАЗ»

29 июля художественный фильм **ЗАГАДОЧНЫЙ НАСЛЕДНИК** (2 серии). Сеансы: 11.30, 14, 17.30, 20.

Для детей 29 июля в 10 часов **мультсборник НУ, ПОГОДИ!**

КЛУБ ИМЕНИ ЛЕНИНА

29 июля в 15, 17, 19, 21 час художественный фильм **СЛЕДЫ ОБОРОТНЯ.**

КЛУБ СТЕКЛОЗАВОДА ИМ. ДЗЕРЖИНСКОГО

29 июля в 17.30, 19.10, 21 час художественный фильм **ЗОЛОТАЯ ДЕВЯТЬ.**

Ленинское ЗНАМЯ

РЕДАКТОР Г. Ф. РЯБОВ.

НАШ АДРЕС:

601550,

г. Гусь-Хрустальный,

ул. Калинина, 19/16.

ТЕЛЕФОНЫ:

2-29-16—редактор, 2-38-67—отв. секретарь, 2-19-52—отдел партийной жизни, 2-06-43—отдел писем и массовой работы, 2-26-40—отделы промышленности и сельского хозяйства, 2-14-55—бухгалтерия.

Газета выходит 4 раза в неделю.

Печать высокая обычная — одна печатная форма.

Гусь-Хрустальная типография управления издательств, полиграфии и книжной торговли Владимирского облисполкома, ул. Калинина, д. 18.

Заказ 4928