ГУСЕВСКИЕ СИ

1992 год
июнь
25
Четверг
№ 72
(11936)
Цена договорная

ОБЩЕСТВЕННО-ПОЛИТИЧЕСКАЯ ГАЗЕТА

РЕШЕНИЕ

МАЛОГО СОВЕТА ОБЛАСТНОГО СОВЕТА НАРОДНЫХ ДЕПУТАТОВ О ПРЕДОСТАВЛЕНИИ ССУДЫ ДЕПАРТАМЕНТУ СЕЛЬСКОГО ХОЗЯЙСТВА

В целях оказания финансовой помощи птицефабрикам и животноводческим комплексам для приобретения кормов малый Совет областного Совета народных депутатов **решил:**

предоставить департаменту сельского хозяйства ссуду в сумме 45 млн. рублей за счет средств областного бюджета со взиманием 5 процентов сроком на 2 месяца.

О ДОПОЛНИТЕЛЬНОЙ ДОТАЦИИ НА ЖИВОТНОВОДЧЕСКУЮ ПРОДУКЦИЮ

1. Утвердить с 01.05.92 г. по 30.06.92 г. для всех сельскохозяйственных товаропроизводителей из бюджета области дополнительные ставки дотаций на животноводческую продукцию, реализуемую в государственные ресурсы:

на скот и птицу: за килограмм живого веса—13 рублей, на яйца за 10 штук—10 рублей.

2. Для сохранения специалистов в отрасли свиноводства и обеспечения межхозяйственных связей между производителями и откормочными хозяйствами допиматать из бюджета области реализацию молодняка свиней на расчета 100 рублей за килограмм живого веса.

3. Предложить городским и районным Советам народных депутатов в срок до 20 июня 1992 г. выделить средства для выплаты дотаций сельскохозяйственным товаропроизводителям в суммах согласно приложению и перечислить их на специальный счет по средствам областного бюджета.

4. Порядок выплаты дотаций на животноводческую продукцию утвердить.

Е. ЗАХАРОВ,
зам. председателя областного Совета народных депутатов

(Порядок выплаты дотаций публикуется ниже).

ПОРЯДОК ВЫПЛАТЫ ДОТАЦИИ НА ПРОДУКЦИЮ ЖИВОТНОВОДСТВА, РЕАЛИЗУЕМУЮ В ГОСУДАРСТВЕННЫЕ РЕСУРСЫ, СЕЛЬСКОХОЗЯЙСТВЕННЫМИ ТОВАРОПРОИЗВОДИТЕЛЯМИ В МАЕ—ИЮНЕ 1992 ГОДА ЗА СЧЕТ СРЕДСТВ БЮДЖЕТА ОБЛАСТИ

Выплата дотаций на животноводческую продукцию за счет средств бюджета области производится через комиссию, утвержденной постановлением правительства Российской Федерации от 8.05.92 г. № 289.

1. Выплата дотации производится на продукцию, реализуемую в государственные ресурсы всем сельскохозяйственным товаропроизводителям в период с 1 мая по 30 июня 1992 года (скот и птицу в пересчете на живую массу и яйца).

Основанием для выплаты дотаций на животноводческую продукцию являются квитанции выписываемые перерабатывающими, заготовительными, торговыми организациями и предприятиями общественного питания, включая магазины, торгующие продукцией, получаемой по приказам сниаем.

2. Выплаты сумм дотаций производятся по установленным ставкам дотаций на животноводческую продукцию.

3. Дотации выплачиваются в установленных размерах немедленно от складывающихся при реализации животноводческой продукции при условиях соответствия ее требованиям стандартов.

4. Финансовое управление по мере поступления средств от городов и районов перечисляет их на текущий счет (132 балансовый счет) по средствам областного бюджета, открывает департаменту сельского хозяйства в РКЦ Госбанка города Владимира.

5. РКЦ Госбанка в течение 3 дней после поступления указанных средств доводит указанные средства до районных отделений банков, исходя из расчетов и обеспечения сельскохозяйственных товаропроизводителей.

6. Банк производит проверку справки-расчета и осуществляет выплату дотации на животноводческую продукцию путем зачисления на расчетный счет конкретного хозяйства.

7. Перед выплатой дотации на основании справки-расчета с отметкой банка о выплате дотации возвращается соответственно Государственной инспекции по закупкам и качеству сельскохозяйственной продукции и сельскохозяйственному товаропроизводителю.

8. Ежемесячно на основании ведомостей банков об остатках средств бюджета на текущих счетах департаментом сельского хозяйства составляется отчет об освоении средств на выплаты дотаций сельскохозяйственным товаропроизводителям и представляется обкомуправлению сельского хозяйства и продовольствия в установленные сроки.

9. Районные управления сельского хозяйства и финансовые органы осуществляют контроль за правильностью выплат дотаций на продукцию животноводства, реализуемую в государственные ресурсы сельскохозяйственными товаропроизводителями.

10. Лица за осуществление ответственности по выплате дотаций не производится.

ПУТАЛИ ГОСУДАРСТВЕННУЮ КАССУ С ПАРТИЙНОЙ

◆ Актуальная тема

Тайная тайных коммунистической партии — особая папка-полиграф ЦК КПСС, прямой доступ к документам которой был лишь у Генерального секретаря, рассекреченная комиссией при Президенте России под руководством министра печати и информации Михаила Полторанина. Достоянием общественности становятся и «секретные секретные» документы компартии. Они проливают свет на многие вопросы, по которым руководители КПСС предпочитали отмалчиваться.

Из постановления секретариата ЦК КПСС от 15.11.90 г. явствует, что на 1 января 1990 года «стоимость основных фондов партийных органов находится 114 миллиардов рублей», «для деятельности партийных органов используется 5254 здания», «в собственности КПСС находится 23 санатория и профилактория, 7108 поликлиник», в системе партийных органов находится 114 издательств,... стоимость основных средств издательств партийных органов составляет 1,6 млрд. рублей.

Инвентаризация партийного имущества была предпринята не случайно. К 90-му году пост вождь-отца лидера деятельности КПСС был очевидным. Партия начинала агонизировать. Судорожно цепляясь за оставшуюся власть, все яростнее в том числе и на собственности. Чтобы сохранить то и другое, потребовались необходимые правоустанавливающие документы, подтверждающие «законность владения» с тем, чтобы не допустить передачи партийной собственности народу.

Что же касается народных денег—гособщества, — руководители ЦК КПСС все чаще пускали его с партийной кассой. На всем протяжении функционирования компартии считалось в порядке вещей покрывать партийные расходы за народный счет. В качестве иллюстрации—расширение Совмина СССР, датированное 3 октября 1980 года. В нем И. Тн. хозяин отдал распоряжение «обязать Минфин СССР выделить по заявкам управления делами ЦК КПСС иностранную валюту для оплаты расходов, связанных с приездом на XXVI съезд КПСС зарубежных делегаций». А сколько их было по линии партии—съездов, международных совещаний, иностранных делегаций, зарубежных турне! При этом, как явствует из отчетов по исполнению бюджета ЦК КПСС, у партии на и счетах не было ни цента инвалютных средств. Лато потребность в них была огромная. И покрывалась она за счет нефтедолларов, за счет обнищания тюменцев, немногим чаи, которые выше обнижает в сих пустых посиделок власти.

Щедрой рукой—но опять же не за свой, а за государственный счет—оделила партия «заслуги» своих ветеранов. Пособие «смотри» в 1978 году «члена

(Окончание на 3 стр.).

ВНИМАНИЕ **Анонс!**

28 И 27 ИЮНЯ
ВСЕХ ЖИТЕЛЕЙ И ГОСТЕЙ ГОРОДА ПРИГЛАШАЕМ
НА ПРАЗДНИК, ПОСВЯЩЕННЫЙ
ДНЮ МОЛОДЕЖИ

28 ИЮНЯ—вочное 6-ти часовое развлекательное шоу в ДК «Текстильщик». Начало в 21 час.

ВАС ЖДУТ:
—дискотека —«пласт»
—работа видеобара
—игровая программа
—демонстрация широкоформатного художественного фильма «Ночной гость», производство США

27 ИЮНЯ
16 часов—матчевая встреча по футболу среди женских команд. Участвуют сборная СНГ и сборная России.
18 часов—эстрадная программа с участием лауреата 1-ой премии телевизионного конкурса молодых исполнителей Алла-91 Алексея Молодолева и группы «Авокадо».
19 час. 30 мин.—прощальная программа на площади.
20 часов—массовые танцы на площади с участием ВИА «Анонс».

В случае плохой погоды эстрадное представление переносится в ДК «Текстильщик».

ОРГКОМИТЕТ.

◆ Как вас обслуживают

ПРОБЛЕМА ТРАНСПОРТА

Проблемы, проблемы. Сколько их сегодня тяжелым грузом легли на плечи измученного народа? Сказать, никто не возьмется. Чтобы как-то восполнить недостаток в продовольствии, люди добиваются выделения земельных участков под садоогороды, посадку картофеля. И это, согласитесь, не простая задача, даже в наших условиях. Но вот земля получена, начинает ее обкашивать. И тут возникают десятки сложностей. Но самая мучительная проблема—транспорт. Постоянные перебои в движении автобусов подчас отбивают у горожан всякую охоту заниматься выращиванием овощей, картофеля. Посмотрите в иные дни, когда люди уезжают бредут с садоогородов «Строителей», «Дружба», «Полевой». Нетрудно представить, в какое состояние они переступают порогом домов.

Известно, что коллективным огородничеством стали заниматься и в рабочих поселках, таких, как Золотковский и Кувшинский. И у них с транспортом тяжая же заковыка. Что же мы или власти все-таки «Золотковский инвалид II группы В. Блинков.

7 июня 1992 г. мы с братьями возвращались из д. Малинки, с садово-огородных участков. Мы в этот день сажали картофель и сеяли лук. После окончания решили обратно возвращаться рейсовым автобусом в 14.15. Когда подошли к остановке, стали поссовать, но увы, автобус № 13—25 промчался вдоль «По Пирсовой» и не остановился, вперед нас шли еще несколько огородников и в. Золотково. Так, наша усталость продлилась еще на 5 мн. Утром нашли свои своих ходов. В этом автобусе сказю человек 10—15, В чем причина такой недисциплированности водителя не дознаешь—водитель—трудно объяснить.

От имени всех оскорбленных пенсионеров прошу администрацию ГАТП принять дисциплинарные меры в водителю автобуса.

Для бесперебойного обслуживания огородников автотранспортом предлагаем следующее:

1. Утром в 7.30 чтобы автобус, следующий по рейсу д. д. Пишево, заходил в пос. Золотково. Таким образом, будем иметь возможность доехать до д. Малинки.

2. Обратным рейсом из д. Пишево автобус, который прибывает в д. Малинки в 14 час. 15—30 мин. заходил в Золотково.

Надеемся, что это поможет старикам и инвалидам бесплатно добираться до огорода и в поселок.

СТАЛИ ВЗРОСЛЕЕ

Интересно, увлекательно и немного грустно прошел вчера вторникам с начальной школой, организованной советскими педагогами учителей начальной школы № 12 и средней № 3.

Зал был оформлен красиво: здесь разнецветные шары и цветы, плакаты и рисунки, и, конечно же, школьный звонок с крошечным большим бантом. Гостей было много: преподаватели школы № 3, родители, бывшие и нынешние ученики. Звучит первая музыка «Школьного вальса» И. Дунаевского. Бодущая праздника М. М. Удовиченко произнес слова приветствия директору школы Л. Б. Стокарской. Тепло и сердечно поздравила учителя с 3 апреля с окончанием начальной школы, с вступлением из в серьезную, более трудную жизнь. Любовь Борисовна обратилась с просьбой к детям, чтобы они не забывали свою первую в жизни школу, первых учителей, чтобы чаще она вручала «Поздравительные листы» на отличные успехи в учебе и примерное поведение учениам 3 класса: М. Сидорову, Д. Зотикину, С. Анатольеву. Лучшие спортсмены школы были награждены Почетными грамотами. Это М. Лущин, В. Абанин, С. Тишкин, Р. Сошин, Д. Мелешиков, Н. Розанова, А. Черняева, Н. Ефгифова.

Завуч школы М. З. Д. М. Пестова, поздравив учеников 3 класса с последним школьным звонком в начальной школе, любезно пригласила всех учеников и родителей в гости в пошлую 3. Дина Мигалевна выразила уверенность в том, что дети и в новой школе будут прилежно учиться, примерно вести себя, а также обязывать постоянную заботу и внимание во всех делах.

Много добрых слов услышали в тот день от учеников учителя, которые отправят им сюда в мир знаний, проявили повседневную заботу и внимание. Дети читали стихи и пели песни о любви к учителям, к родной школе, исполняли танцы. Всем учителям были преподнесены букеты цветов.

Немало потрудились и учителя средней школы № 3: они для знакомства провели с детьми бытами «Веселые уроки». К. Д. Ивлева рассказала об учебнике русского языка, о том, как стать грамотным человеком. Вспомнить прошлых детям сказочных героев, почему они пообедали. А на прощыу Наталия Ивановна Дмитриева вспомнить волшебные слова — позвала в лес рук, каждый хотел давать хоть одно слово: «Спасибо», «Извините», «Добрый день», «Спасибо», «Пожалуйста», «Извини-те», «До свидания», «Всего хорошего» и т. д.

Учительница математики Н. А. Филатова объяснила детям и родителям, что надо иметь каждому ученику по математике кроме учебника. Потом Наталия Ивановна предложила детям математическую игру на собственноеть. Надо отметить, что дети отвечали быстро и четко, вспомнили примеры устного счета — и были очень довольны.

Учительница иностранного языка Л. Б. Кирьянова давно разучила с детьми не только несколько слов и выражений на французском языке, но и песню. Она прекрасно даже кукольных, изображающих героев французских сказок, что было особый интерес у ребят.

В общем, Капитолина Дмитриевна доказала, что русский язык—самый интересный предмет. Наталья Анатольевна — учитель математики—самый нужный: Любовь Борисовна — что русский язык—самый главный; а Нелля Викторовна—что история самый нужный для всех предмет. Она рассказала удивительную легенду о гибели Трои.

Время пролетело быстро. Вот Валентина рассказала о родной школьной звонок. Ученикам, что математика—самый нужный; от классные руководители школы № 3. И все направляются в новую школу. Сегодняшняя хозяйка показала светлые классы, просторные залы, новую мебель.

А затем все с удовольствием посмотрели сказку-оперу «Глупая девочка в лесу». Было много музыки, песен, танцев, исполненных «жителями леса».

Вот так учение вновь и трудятся две школы: № 12 и № 3, недоделанны которые объединены одной целью — воспитать самого дорогого на земле — Человека! Пусть сбудутся ваши планы и мечты.

А. ЕГОРОВА.

ПРАЗДНИК ОХОТНИКОВ

31 мая 1992 г. Гусь-Хрустальным районным обществом охотников и рыболовов была организована и проведена выводка охотничьих собак. На выводку были выставлены 32 охотничьих собаки разных пород и возрастных групп—от 10 месяцев до 10 лет.

Выводки, проводимые ежегодно обществом охотников и секцией кровного собаководства, дают возможность определить экстерьер собак, реальное качества для успешной работы секции охотничьего собаководства, подобно пар, случающиеся экстерьерных и рабочих качеств. Залог успешной охоты зависит во многом от того, как работает собака в лесу или месте.

Прошедшая выводка показала, что ведущее место на данный период занимает группа пород лаек. Эти собаки имеют полные 4-поколенные родословные, с прекрасными экстерьерными, а многие и рабочими качествами, чего нельзя сказать о русских лайках и русских гончих.

Этих собак было выставлено очень мало: отсутствовали собаки из поколка, а те были не очень порадовы по экстерьеру, не говоря о рабочих качествах—всего одна сабака имеет диплом 3-й степени и шайку. Владельцы не выставляют собак на полевые испытания, которые проводятся ежегодно.

Представителями следующей группы были дворняжки и метисы. Делаешь, эта группа собак была показана в малом количестве или в единичных экземплярах.

Хотелось бы напомнить владельцам, что собаки, не имеющие оценки экстерьера и полевого диплома, не допускаются к племенной работе и справки о происхождении щенков не выдаются.

По положению, разработанному Владимирским областным обществом совместно с секцией кровного собаководства, экспертом, имеющими оценку экстерьера и полевые дипломы на разведение по данному виду птицы или зверя до конца охотничьего сезона. С собаками, не имеющими выше-указанных дипломов, охота открывается в более поздние сроки, а по некоторым видам запрещается вообще.

Владельцам, выразившим свою заинтересованность для, необходимо поменять щенков, обратиться в секретариат и зарегистрировать собаку в общества с записью в охотничьем билете.

В заключение хотелось бы пожелать всем владельцам собак принимать самое активное участие в выводках, выставках и полевых испытаниях, улучшая этим рабочие и экстерьерные качества своих незаменимых помощников.

А. ЦАРЕВ,
ответственный за секцию кровного собаководства, эксперт-кинолог 2-й категории.

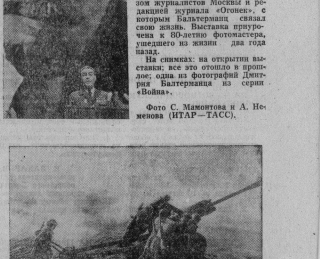

МОСКВА. В выставочном зале Московского Манежа на Манежной площади выставка фотографиста Дмитрия Бальтерманца «Все эти годы» (ретроспектива 1939—1989 годов). Показная летопись страны, ее лидеры от Сталина до Горбачева представит в экспозиции, организованной Союзом журналистов Москвы и редакцией журнала «Огонек», с которым Бальтерманц связал свою жизнь. Выставка приурочена к 80-летию фотомастера, ушедшего из жизни два года назад.

На снимках: на открытии выставки все это отошло в прошлое; одна из фотографий Дмитрия Бальтерманца из серии «Война».

Фото С. Макантова и А. Неменова (ИТАР—ТАСС).

■ *Рекомендуем прочитать*

Любителям-собаководам

Собаководство пользуется большой популярностью. Среди многочисленных пород пользуются собак, выведенных в разных странах мира, достойное место занимают русские гончие и борзые. Также культивируется большое количество разнообразных пород собак, удобных для содержания в городских условиях.

Псалмов М. Г. Книга собаковода. — М., Росагропромиздат, 1990—191 с. Цель этой книги—помочь начинающему собаководу-любителю сориентироваться в многообразии пород, сделав выбор, выяснить и воспитать друга и помощника.

Бергман Е. Поведение собак. Перевод с финского.—М., Мир, 1986—208 с., ил. Предназначена читателям книга Е. Бергмана—плод наблюдений ученого-зоолога за собаками, прежде всего теми, что жили у него дома. В этом издании доступно разбираются вопросы дрессировки. Большое место в книге занимают правила проведения исследований, выставок и выводок охотничьих собак. Даются сведения о племенной работе с зубрами, с гусарами и т. д.

Много переработанной чего на своем земельном участке. Давно пауг «в одну человеческую сторону» из неразделённо. Однако кусты (даже правильно заточенной лопатой) и пихаты (обленившимся плугом) 10 соток земли было тяжело. И вновь листал картотеку, брал журналы и книги, чертил свои конструкции.

В конце концов решение пришло. Придумывал инструмент 10 лет, а сделал за два вечера. На лопату похож плуг, но удобен в работе. Использую 5 лет. К новому инструменту как бы сама собой прилокилась технология огородничества без навоза, о которой я подумывал много лет. Теперь избавлен от хлопот где бы достать навоз да как его разносить по участку. А минеральные удобрения, кроме древесной золы, давно не применяю.

Говорить об инструменте подробнее в газете преждевременно: подана заявка на изобретение. Не огородничество без навоза, «химии» и лопаты пришлось по душе. С помощью новинки обрабатывать почву на глубину до 20 см в несколько раз быстрее и легче, чем лопатой. Урожая высокие и без навоза, так как технология хорошо стыкуется с законом, открытым Т. С. Мальцевым,—законом создания плодородия земли, ее перемешивания.

Выращенные без навоза и «химии» овощи в картофель—крупные, красивые, меньше пятнистых и промышленных загрязнений. А картошка, даже и не просушенная, хорошо хранится до весны.

В. ФОКИН,
Судогодский район,
д. Мурошцево.
(Специально для «Гусевских вестей»).

■ *Садоводам-огородникам*

Огородное творчество

«Правильно ли мы затачиваем лопату?»—заметка с таким названием, опубликованная в канун-то журнале лет 15 назад, зарадила меня дашилой совершенствования огородных инструментов. Стадии принялась, но оказалось, что лопату я затачивал неправильно. Заточил по-новому, с передней стороны. Пытаюю только «приладить» напильником... И копать «было значительно легче. Вот ведь путёт, на первый взгляд, а такой облегчение в огородных делах! Нельзя ли еще что-нибудь такое придумать?

С тех пор и пошло: встречу какую-нибудь новинку в газете, вкладываю вырезку в картотеку. Если в журнале что встретится, составляю короткий текст. Можно ли было предпринять тогда, что одних только конструкций лопатов: с ушами, широкие, остроугольные, с зубцами, с гусарами и т. д.,

Книги переработаны чего на своем земельном участке. Давно пауг «в одну человеческую сторону» из неразделённо. Однако кусты (даже правильно заточенной лопатой) и пихаты (обленившимся плугом) 10 соток земли было тяжело. И вновь листал картотеку, брал журналы и книги, чертил свои конструкции.

В конце концов решение пришло. Придумывал инструмент 10 лет, а сделал за два вечера. На лопату похож плуг, но удобен в работе. Использую 5 лет. К новому инструменту как бы сама собой прилокилась технология огородничества без навоза, о которой я подумывал много лет. Теперь избавлен от хлопот где бы достать навоз да как его разносить по участку. А минеральные удобрения, кроме древесной золы, давно не применяю.

Говорить об инструменте подробнее в газете преждевременно: подана заявка на изобретение. Не огородничество без навоза, «химии» и лопаты пришлось по душе. С помощью новинки обрабатывать почву на глубину до 20 см в несколько раз быстрее и легче, чем лопатой. Урожая высокие и без навоза, так как технология хорошо стыкуется с законом, открытым Т. С. Мальцевым,—законом создания плодородия земли, ее перемешивания.

Выращенные без навоза и «химии» овощи в картофель—крупные, красивые, меньше пятнистых и промышленных загрязнений. А картошка, даже и не просушенная, хорошо хранится до весны.

Такова оказалась польза чтения журналов...

В. ФОКИН,
Судогодский район,
д. Мурошцево.
(Специально для «Гусевских вестей»).

◆ *На перекрестке мнений*

СЕГОДНЯ НЕЛЬЗЯ МОЛЧАТЬ

Коммунистическая партия раскололи, линкоровская чистилища не лидеров. Но нельзя ликвидировать 18-миллионный отряд коммунистов, в абсолютном большинстве своем оставшийся честным, преданным, любящим, нельзя вырвать годы коммунизма, которые живут в умах и сердцах народа. Вспомните историю. Ведь еще надо что до К. Маркса и Ф. Энгельса народ мечтал о перестройке общества, а которые не были бы эксплуататорами, царили бы свобода, равенство, братство.

Советские люди, избавившись от своих мучителей, победив наследие сих антанты, разгромив пятую гитлеровскую фашистов, преодолевая нищету и разруху, всеми силами укрепляли страну, строили социализм. Справедливости ради надо сказать, что люди до перестройки начали жить хорошо. В до-брежневские времена достаток. Простые труженики стали подкармливать свое здоровье в санаториях, ежегодно выезжали в зарубежные поездки. В чести был человек труда.

И вот в одночасье, не спросясь у народа, был замарран общественно - политический строй, а миллионы жителей страны, поставленные грабить нищеты, бесправия. Поднялись, пошевелились подвалы, гроссы. Спрашивается: откуда они денег взяли? Из нашего кармана.

Об этом, думается, своевременно и правильно напечатал В. Никонов в своей статье «Гиены отрубили средь бела дня». Ведь, товарищи дорогие, Поддержали автора и работники Верховного совета П. Ганьшин, А. Н. Листвин, встретившие оппозицию запрещенной партии Е. Лигачев, А. Н. Маклакова, Г. Н. Зюганов, А. А. Давыденко и другие.

В. Никонов во всем прав. Полностью поддерживаю и я автора, который, уповая на знамения обстановки осветил состояние дел, приведшие к трагедии.

Нет, мы не против демократических преобразований, они нужны, но зачем же вскочив резвою наскакать в стране на пятилетнюю перестройку. Мы против распрей экономики, земли. Нам не нужны иностранцы, разрабатывающие национального богатства. Но с народом-то не советуются.

Все эти вопросы нам хотелось бы обсудить на пленумах обкомов, высказать свое мнение, предложить. Но это кому-то не нравится? Где же выбор? Выборы — горкомы, райкомы, обкомы бы нам не платьем за это дело, ведь у них есть и деньги, и время, и люди или теперь местечки и отмахнулись?

А, может, нам самим на местах взяться за это? Многие товарищи говорят — Мы не вмешаемся просить свои партбилеты в беспартийный вышли. Мы считаем себя коммунистами и готовы поддержать создание обновленной партии. Есть у них желание работать с людьми, выполнять обновленную программу, наши нагляды на себя, происходящие в обществе

СПОРТ

Лучший стрелок

Недавно состоялось третье лично-командное первенство Гусь-Хрустального города и района по стрелковой стрельбе на траншейном стенде. В соревнованиях приняло участие семь команд.

Первое место, как и в 1991 году, заняла команда РОСВР (районного общества охотников и рыболовов), выступавшая в составе Ю. С. Баранова, В. Ю. Прокоренко, М. К. Яниновского и юниора С. Яниновского. Второе место заняла команда «Спиньов» (бывший стеклозавод им. Володарского), выступавшая в составе: Н. Н. Горелова, С. С. Богданова, В. В. Тарасова и юниора Д. Тарасова. Третье место заняла команда СКСГ, выступающая в составе: Н. А. Бонецера, А. Р. Тигина, В. П. Павлова.

Последующие места распределились в следующем порядке: команды ПТО «Хрусталь», Гусевского хрустального завода, ХВД и сборная района.

В личном первенстве первое место занял Ю. С. Баранов, второе— В. Ю. Прокоренко (РОСВР), третье—Н. А. Бонецер (СКС-1).

Среди юниоров победителем стал С. Тарасов («Спиньов»), второй результат у С. Никонова (школа № 3, выступающего за команду РОСВР), третье место заняв А. Орлов (ПТО «Хрусталь»).

В целом соревнования прошли организованно и интересно. Жаль, что в них не приняли участие сильные команды городда и района—завода «Шведмашз» и Мезинковского торфопредприятия.

Ю. БАРАНОВ,
председатель секции стрелково-стендового спорта.

ФУТБОЛУ—„ЗЕЛЕНЫЙ" СВЕТ

Вот и пришла футбольная пора в наш город. Стартовал коммерческий турнир по футболу среди коллективов физкультуры, и хотя проводили огромные перемены в жизни нашего общества, красоты, приоритет спорта футбол не потерял.

Проведены первые туры первенства и уже видны некоторые какие выводы по работе территориально-общественных и коллективных физкультуры и работе федерации футбола города (председатель Иванов В. И.).

Анализируя первые игры, можно отметить четкое соблюдение графика игр, хотя перед федерацией футбола были определенные трудности по его составлению (неявка футбольных полей, оплата аренды футбольных полей, выступление сильных коллективов в первенстве области и т. д.), но спасибо федерации за то, что пока не было переносов игр.

Радует и качественное обслуживание судейства, что когда вызывало нарекания со стороны тренеров, игроков и болельщиков. Все судьи, назначенные федерацией футбола, относятся к своим обязанностям профессионально и с большой ответственностью. Ну, а что команды? Хотя и рано делать выводы о их силе и слабости, т. к. они сыграли разное количество игр, да и состязания у всех были разные, но все-таки можно уже сейчас видеть, что в бы сказать, солидность и уверенность таких команд, как «Динамо» (МКД) и «Кварц» (завод технического стекла). Это команды, на протяжении последних лет радуют свои арены и заинтересованной зрителя.

Не хочется умалять достоинство таких команд, как «Текстильщик», «Химик» (ПО «Стекловолокно»), «Дзержинец». Эти коллективы, как всегда, стабильны и уверенны в своем деле, и думается, их в чем не устраивает выполнимая команда.

Отрадно, что прибавили в силой игре коллективы заводов «Пластмаш», арматурного, НПО «Хрусталь». Поправилась по сравнению с прошлым годом и команда «Энергия» пос. Гусевский, которая в упорной борьбе уступила лидеру — «Кварцу» — 1:2.

Есть почему писать плохое и об остающихся коллективах, которые пока ищут себя, свою игру, и верится, что еще заявят о себе зарарнтом и жаждой и борьбе, победам.

Нельзя не сказать несколько слов о дисциплине и поведении игроков. Принято, что и адрес спортсменств не пострадал жалоб о грубой и грязной игре, чувствуется, что вид игрока, уважая себя, уважают соперников. И все-таки, еще можно усилить на предмет крепкого слова, поэтому федерация футбола, всему судейскому корпусу необходимо подойти еще строже к этой проблеме и постараться выкинуи на поле недопустимо с этикой человеческих, спортивных отношений.

Приводим результаты последних игр:

«Арнуус» — «Кварц» 1:6; «Отбойта» — «Динамо» 1:4; НПО «Хрусталь» — «Динамо» — 2:4; ГХЗ — «Химик» 0:6; «Дзержинец» — «Текстильщик» — 0:0; «Отбойта» — «Кварц» 1:5; «Динамо» — «Арнуус» — 3:2; НПО «Хрусталь» — «Текстильщик» — 0:0; «Дзержинец» — «Химик» — 3:3.

/ Вот как выглядит турнирная таблица первенства города по футболу на 18 июня 1992 г.

	И	В	Н	Р	М/О	О
1. «Кварц»	3	3	—	—	15:1	6
2. «Динамо»	3	2	1	—	14:4	5
3. «Дзержинец»	3	2	1	—	14:4	5
4. «Текстильщик»	3	2	1	—	13:3	5
5. завод «Шведмашз»	2	1	—	1	7:2	2
6. «Химик»						
(ПО «Стекловолокно»	3	1	1	1	11:6	3
7. НПО «Хрусталь»	4	0	3	1	11:15	2
8. «Энергия»						
(пос. «Гусевский»	2	1	—	1	4:10	2
9. «Арнуус»						
(арматурный завод	3	1	—	2	6:11	2
10. ГХЗ	3	—	—	3	4:18	0
11. «Отбойта»	3	—	—	4	2:23	0

В. СОБОЛЕВ,
инспектор комитета по спорту.

НОВГОРОДСКИЕ АТЕЛЕТЫ

НОВГОРОД. Модной стала атлетическая гимнастика у молодежи древнего города на Волхове. Сотни любителей этого вида спорта тренируются в нескольких секциях, работающих в городе. Каждый хочет быть сильным, иметь крепкую мускулатуру и красивое тело.

Самым крупным центром по занятию атлетизмом стал тренажерный зал рознично-торговой фирмы «Полис». Потратив большие деньги на оборудование зала, ее владельцы не прогадали.

На снимке: новички восхищаются успехами М. Жевакова (в центре зевнй) и Р. Платонова, занимающихся за три года тренировок.

Фото А. ОВЧИННИКОВА (ИТАР—ТАСС)

Полезные советы

Кухонная посуда обычно сильно загрязняется изнутри, особенно если лишь ополаскуешь. Такую посуду сначала залейте теплой водой, добавьте соды, а через несколько времени вымойте жирной губкой или щеткой. Пользуются металлическими мочалками или щетками не стоит.

Не оставляйте на сковороде остатки жира и не используйте его для повторного жарения, так как в перегретых жирах образуются вещества, оказывающие неблагоприятные воздействия на организм человека. Поэтому тщательно мойте сковороды.

Посуду из алюминия изнутри не следует чистить препаратами, содержащими абразивные материалы и разрушающими защитную пленку. По той же причине не пользуйтесь и проволочными мочалками. Мойте такую посуду мылом и мягкой мочалкой.

● *В качестве рекомендации*

Как не быть обманутым, пользуясь услугами «черного рынка»

Во-первых, покупая женские сапоги, в первую очередь обратите внимание на стельку, в фирменных сапогах она обязательно выполнена. Приклеивая стелька помогает поворотам сделать дефекты кустарного производства.

Не забудьте осмотреть каблуки сапожек. Тяжкие пятнышки, неровности исключаются. Настоящий фирменный сапог должен иметь литой каблук без всяких следов обработки. Если «заработал» в жадной и борьбе, победам.

Нельзя не сказать несколько слов о дисциплине и поведении игроков. Принято, что и адрес спортсменств не пострадал жалоб о грубой и грязной игре, чувствуется, что вид игрока, уважая себя, уважают соперников. И все-таки, еще можно усилить на предмет крепкого слова, поэтому федерация футбола, всему судейскому корпусу необходимо подойти еще строже к этой проблеме и постараться выкинуи на поле недопустимо с этикой человеческих, спортивных отношений.

Приводим результаты последних игр:

«Арнуус» — «Кварц» 1:6; «Отбойта» — «Динамо» 1:4; НПО «Хрусталь» — «Динамо» — 2:4; ГХЗ — «Химик» 0:6; «Дзержинец» — «Текстильщик» — 0:0; «Отбойта» — «Кварц» 1:5; «Динамо» — «Арнуус» — 3:2; НПО «Хрусталь» — «Текстильщик» — 0:0; «Дзержинец» — «Химик» — 3:3.

/ Вот как выглядит турнирная таблица первенства города по футболу на 18 июня 1992 г.

	И	В	Н	Р	М/О	О
1. «Кварц»	3	3	—	—	15:1	6
2. «Динамо»	3	2	1	—	14:4	5
3. «Дзержинец»	3	2	1	—	14:4	5
4. «Текстильщик»	3	2	1	—	13:3	5
5. завод «Шведмашз»	2	1	—	1	7:2	2
6. «Химик»						
(ПО «Стекловолокно»	3	1	1	1	11:6	3
7. НПО «Хрусталь»	4	0	3	1	11:15	2
8. «Энергия»						
(пос. «Гусевский»	2	1	—	1	4:10	2
9. «Арнуус»						
(арматурный завод	3	1	—	2	6:11	2
10. ГХЗ	3	—	—	3	4:18	0
11. «Отбойта»	3	—	—	4	2:23	0

В. СОБОЛЕВ,
инспектор комитета по спорту.

АКЦИОНЕРНОЕ ОБЩЕСТВО «РАЗНОБУТ» имеет в неограниченном количестве нужную пару «Фетфорет» по цене 5 руб. 90 коп., «Матвая» — 1 руб. 60 коп., «Дешевинка» — 4 руб. 21 коп. Обращаться: ул. Калинина, д. 52. Дом быта, в диспетчерскую. Телефон 2-26-51.

Владимирское троллейбусное управление продолжает набор на курсы подготовки водителей троллейбусов 3-го класса. Начало занятий 15 июля 1992 г. Принимаются лица не моложе 21 года с образованием 8-10 классов. Срок обучения 5 месяцев. Учащиеся выполняют ежемесячно в размере 1500 руб. Одновременно предоставляется благоустроенное общежитие. За справками обращаться по адресу: г. Владимир, ул. Гастелло, д. 11, отдел кадров. 2—3

Гусь-Хрустальный филиал общегородского РЕАБИЛИТАЦИОННОГО ЦЕНТРА по избавлению от вредных привычек проводит ежемесячное ЛЕЧЕНИЕ от табакокурения и алкоголизма.

Очередное лечение от табакокурения состоится 19 июля в 10 часов и от алкоголизма—25 июля в 10 часов.

Справки по телефонам: 2-67-31 (после 14 часов), 2-18-71 (после 15 часов).

АРЕНДНОЕ ПРЕДПРИЯТИЕ по производству железобетонных изделий выполняет заказы промпредприятий, организаций, частных лиц по ремонту мебели, изготовлению деревянных полутоварсальных кроватей-трансформеров, сколов или отсеклания лодоней, объемных элементов колодцев.

Справки по телефону: 2-88-22.
1—2

Нижний поклон работникам и ветеранам ОВД, коллективам предприятия «Аргуус» и отделной «Березка», всем родным и близким, разделившим с нами боль утраты дорогого, любимого мужа, отца и дедушки **Осипа Петра Петровича.**

Родные покойного.

Меняю две 1-комнатные квартиры на 3-комнатную. Обращаться: ул. Маяковского, д. 5а, кв. 51.

Меняю новую 3-комнатную квартиру (3 лоджии) на 2- и 1-комнатную. Предпм мотошит «ЯВА-634» за 14 тыс. Звонить: 2-65-51 с 13 до 20 часов.

Меняю 3-комнатную квартиру (47 кв. м) в панельном доме на 1-комнатную и 2-комнатную. Обращаться: ул. Полевая, д. 3а, кв. 51.

Продается мотоцикл ИЖ-Юпитер-5 пробег 10 тыс. км. Обращаться: ул. Радищева, 2, кв. 2 (район Борисоглебка). Тел. 2-11-30, 2-85-15.

Куплю дом или часть дома, можно в сельской местности. Астрономических цен не называть. Обращаться: мирграйбом, д. 26, кв. 36, Кузнецовы, или тел. 4-46-59, г. Новомосковск, Наташа.

КИНОТЕАТР «АЛМАЗ»
25—26 июня американский суперфильм КРАСНАЯ ЖАРА.
Сеансы: 11, 13, 15, 17, 19, 21 час. Цена билета 12 рублей.

25—27 июня в 9 час. 30 мин. для детей художественный фильм ГОВОРЯЩАЯ ОБЕЗЬЯНА.

ДК «ТЕКСТИЛЬЩИК»
25—26 июня в 17, 19 часов художественный фильм ПОЛНЫЙ ОТПАД (ОПЯТЬ ПОПАЛСЯ) США.

Авторы опубликованных материалов несут ответственность за достоверность и точность приведенных фактов. Редакция может публиковать статьи в порядке обсуждения, не разделяя точки зрения автора.

ПИШИТЕ: 601550
г. Гусь-Хрустальный,
ул. Калинина, 19/16

ГУСЕВСКИЕ ВЕСТИ
Редактор А. В. АРКАНОВ

УЧРЕДИТЕЛЬ—
ТРУДОВОЙ КОЛЛЕКТИВ
РЕДАКЦИИ.

ЗВОНИТЕ: 2-38-67—для справок и объявлений, 2-14-55—отдел писем и бухгалтерия.

Печать высокая, объем—один печатный лист. Газета выходит во вторник, четверг, субботу.

Гусь-Хрустальная типография
ул. Калинина, д. 18.

НОМЕР ПОДПИСАН К ПЕЧАТИ В 18.00.

Тираж 5340 Заказ 2699